

II. INFORMACJE O LICZBIE I ROZMIESZCZENIU NA OBSZARZE WOJEWÓDZTWA JEDNOSTEK SYSTEMU ORAZ CENTRÓW URAZOWYCH, JEDNOSTEK ORGANIZACYJNYCH SZPITALI WYSPECJALIZOWANYCH W ZAKRESIE UDZIELANIA ŚWIADCZEŃ ZDROWOTNYCH NIEZBĘDNYCH DLA RATOWNICTWA MEDYCZNEGO (stan na dzień – 01.03.2015 r)

„System” tworzy się w oparciu o ustawę z dnia 8 września 2006 r. o Państwowym Ratownictwie Medycznym (Dz. U. z 2013r., poz. 757 ze zm.).

Zadaniem systemu ratownictwa medycznego jest zapewnienie sprawnej i efektywnej realizacji zadań państwa, polegających na podejmowaniu medycznych działań ratowniczych wobec każdej osoby znajdującej się w stanie nagłego zagrożenia życia lub zdrowia.

W systemie realizowane są działania polegające na:

- 1) zapewnieniu możliwości natychmiastowego wezwania pomocy przy użyciu środków łączności,
- 2) niezwłocznym przybyciu na miejsce zdarzenia zespołu ratownictwa medycznego,
- 3) niezwłocznym podjęciu na miejscu zdarzenia właściwych medycznych działań ratowniczych,
- 4) zapewnieniu transportu stosownego do potrzeb,
- 5) zapewnieniu niezwłocznego przyjęcia do najbliższego szpitalnego oddziału ratunkowego lub oddziału szpitalnego, stosownych do rodzaju nagłego zagrożenia życia lub zdrowia.

Zgodnie z założeniami system zapewnia każdemu człowiekowi w stanie nagłego zagrożenia życia:

- 1) łatwe i szybkie wezwanie pomocy ujednoliconymi środkami łączności ratunkowej,
- 2) szybkie przybycie na miejsce zdarzenia wyspecjalizowanych służb ratowniczych,
- 3) podjęcie na miejscu zdarzenia właściwych czynności ratowniczych,
- 4) wyspecjalizowany, stosowny do potrzeb transport,
- 5) niezwłoczne przyjęcie do najbliższego, stosownego do sytuacji, Szpitalnego Oddziału Ratunkowego,
- 6) niezwłoczne podjęcie stosownego do rodzaju zagrożenia zdrowia lub życia leczenia szpitalnego.

Zasadniczą rolę w systemie ratownictwa spełnia zintegrowanie programu na wszystkich płaszczynach działań ratowniczych z Systemem Ratowniczo - Gaśniczym Państwowej Straży Pożarnej zgodnie z zapisami ustawy z dnia 24.08.1991 roku o ochronie

przeciwpożarowej. Integracja służb ratowniczych następuje w miejscu zdarzenia, Centrum Powiadomienia Ratunkowego, systemie łączności, planowaniu oraz stosowaniu tych samych procedur ratowniczych

1. Zespoły ratownictwa medycznego - liczba, rodzaje, rejony operacyjne, obszary działania, dysponenci.

Zespół ratownictwa medycznego wykonuje działania z zakresu ratownictwa medycznego realizowanego w warunkach pozaszpitalnych.

W skład zespołu ratownictwa medycznego wchodzi:

- lekarz systemu
- pielęgniarka systemu
- ratownik medyczny

Zespoły ratownictwa medycznego dzielą się na:

- zespoły specjalistyczne (typu S), w skład których wchodzi co najmniej trzy osoby uprawnione do wykonywania medycznych czynności ratunkowych, w tym lekarz systemu oraz pielęgniarka systemu lub ratownik medyczny;
- zespoły podstawowe (typu P), w skład których wchodzi co najmniej dwie osoby uprawnione do wykonywania medycznych czynności ratunkowych, w tym pielęgniarka systemu lub ratownik.

Ambulanse sanitarne muszą odpowiadać warunkom technicznym określonym w przepisach dotyczących warunków technicznych pojazdów, zakresu ich niezbędnego wyposażenia oraz posiadać wyposażenie zgodne z wytycznymi Ministra Zdrowia – w ambulansie powinny znajdować się:

- wyposażenie służące do przenoszenia pacjenta;
- wyposażenie unieruchamiające;
- wyposażenie do wentylacji/oddychania;
- wyposażenie diagnostyczne;
- wyposażenie do postępowania w nagłych stanach zagrożenia zdrowotnego;
- wyposażenie do infuzji;
- leki;
- wyposażenie do bandażowania i pielęgnacji;

- środki ochrony indywidualnej (dla każdego członka załogi do ochrony i identyfikacji personelu ZRM);
- materiały ratownicze i ochronne;
- środki łączności – środki techniczne do komunikowania się ze skoncentrowanymi dyspozytorniami medycznymi przy użyciu jednolitego w skali kraju SWD PRM oraz za pośrednictwem cyfrowej łączności radiowej DRM.

Organizacyjnie rozmieszczenie zespołów ratownictwa medycznego musi zapewnić następujące parametry czasu przybycia na miejsce zdarzenia od chwili przyjęcia zgłoszenia przez dyspozytora medycznego centrum powiadamiania ratunkowego:

- mediana czasu dojazdu – w skali każdego miesiąca - jest nie większa niż 8 minut w mieście powyżej 10 tys. mieszkańców i 15 minut poza miastem powyżej 10 tys. mieszkańców,
- trzeci kwartyl czasu dojazdu – w skali każdego miesiąca - jest nie większy niż 12 minut w mieście powyżej 10 tys. mieszkańców i 20 minut poza miastem powyżej 10 tys. mieszkańców,
- maksymalny czas dojazdu nie może być dłuższy niż 15 minut w mieście powyżej 10 tys. mieszkańców i 20 minut poza miastem powyżej 10 tys. mieszkańców.

Rejon operacyjny – rejon określony w wojewódzkim planie działania systemu, obejmujący co najmniej jeden obszar działania.

Obszar działania – obszar działania zespołu ratownictwa medycznego, określony w sposób zapewniający realizację parametrów czasów dotarcia, w ramach którego zespół ten będzie dysponowany na miejsce zdarzenia w pierwszej kolejności.

Docelowo w województwie kujawsko-pomorskim będą funkcjonowały dwie dyspozytornie medyczne, w miejsce dotychczasowych 20. Dyspozytornie będą mieściły się w lokalizacjach ośrodków powiadamiania ratunkowego, tj.:

- **dyspozytornia medyczna w Bydgoszczy** – w centrum powiadamiania ratunkowego w Bydgoszczy, przy ul. Grudziądzkiej 9-15 (jednostka organizacyjna Wojewody Kujawsko-Pomorskiego), przyjmowanie i obsługa zgłoszeń alarmowych kierowanych na numer alarmowy 999 z obszaru byłego województwa bydgoskiego (telefoniczna strefa numeracyjna „52”), populacja ludności ok. 1 050 000, liczba zespołów ratownictwa medycznego 44;
- **dyspozytornia medyczna w Toruniu** – w oddziale centrum powiadamiania ratunkowego w Toruniu, przy ul. Legionów 70-76 (jednostka organizacyjna Wojewody Kujawsko-Pomorskiego), przyjmowanie i obsługa zgłoszeń alarmowych kierowanych na numer alarmowy 999 z obszaru byłego województwa toruńskiego i włocławskiego (odpowiednio

telefoniczne strefy numeracyjne „56” i „54”), populacja ludności ok. 1 050 000, liczba zespołów ratownictwa medycznego 43.

Terminarz uruchomienia dyspozytorni ratownictwa medycznego w Bydgoszczy (5 stanowisk) i Toruniu (6 stanowisk):

a) gotowość techniczna (skonfigurowanie sprzętu sieciowego i informatycznego, stanowiącego wyposażenie stanowisk dyspozytorskich, przełączenie trzech stref numeracyjnych operatora przewodowej telefonii publicznej oraz telefonii komórkowej odpowiednio do dwóch lokalizacji w Bydgoszczy i Toruniu, zintegrowanie systemu cyfrowej łączności radiowej o granicach zasięgu obejmujących obszar całego województwa) – nie później niż do 30 czerwca 2017 r. (podst. : ustawa z dnia 16 grudnia 2015 r. zmieniająca ustawę o zmianie ustawy o świadczeniach opieki zdrowotnej finansowanych ze środków publicznych oraz niektórych innych ustaw (Dz.U. z 2015 r. poz. 2198) oraz wydane na jej podstawie rekomendacje Podsekretarza Stanu w Ministra Zdrowia, w piśmie z dnia 4 lutego 2016 r., znak: SOR.453.2.2.2016./MS) Faktyczny termin uruchomienia systemu PRM w nowym kształcie organizacyjno-technicznym na obszarze woj. kujawsko-pomorskiego uzależniony jest od podjęcia lub autoryzacji na poziomie Ministerstwa Zdrowia decyzji o systemie informatycznym klasy SWD, niezbędnym do zabezpieczenia pracy dyspozytorów medycznych w dyspozytorniach skoncentrowanych. Wojewoda Kujawsko-Pomorski posiada przygotowane rozwiązanie informatyczne alternatywnego dla systemu SWD PRM przygotowywanego pod nadzorem Ministerstwa Zdrowia:

b) gotowość formalna (zatwierdzenie przez Ministra Zdrowia zmiany do Wojewódzkiego Planu Działania Systemu Państwowe Ratownictwo Medyczne zmiany liczby dyspozytorni w województwie z liczby 20 do 2 , sfinalizowanie przez OW NFZ w Bydgoszczy procedury zakontraktowania w województwie dwóch rejonów z dyspozytorniami i 19 rejonów bez dyspozytorni medycznych);

c) uruchomienie 2 dyspozytorni medycznych (scentralizowanych) – jak w punkcie a)

Organizację rejonów operacyjnych ZRM i dyspozytorni medycznych opisano w dziale 6 – Organizacja systemu powiadamiania o stanach nagłego zagrożenia zdrowotnego.

Tabela 22. Rejony operacyjne i miejsca stacjonowania zespołów ratownictwa medycznego – obowiązuje od dnia 1 lipca 2016 r.

1	2	3		4	5	6	7	8	9	10	11	
		3a	3b								11a	11b
04/01	<p>Rejon bydgoski - m. Bydgoszcz, powiat bydgoski:</p> <p>0461011 m. powiat Bydgoszcz; 0403012 gm. Białe Błota; 0403022 gm. Dąbrowa Chełmińska; 0403032 gm. Dobrcz; 0403052 gm. Nowa Wieś Wielka; 0403062 gm. Osielsko; 0403072 gm. Sicienko; 0403084 gm. Solec Kujawski - miasto; 0403085 gm. Solec Kujawski - obszar wiejski;</p>	1	1	m. Bydgoszcz, gm. Osielsko, gm. Dąbrowa Chełmińska	0461011401 0461011201	0461011	Fordon-Bydgoszcz	184	24	7	01.07	31.12
		1	1	m. Bydgoszcz, gm. Sicienko	0461011402 0461011202	0461011	Okole-Bydgoszcz	184	24	7	01.07	31.12
		1	2	m. Bydgoszcz, gm. Dobrcz - dot. tylko specjalistycznego z.r.m.	0461011403 0461011203 0461011204	0461011	śródmieście	184	24	7	01.07	31.12
		0	1	m. Bydgoszcz	0461011205	0461011	Fordon--Bydgoszcz	184	24	7	01.07	31.12
		0	1	m. Bydgoszcz, gm. Nowa Wieś Wielka	0461011206	0461011	Kapuściska- Bydgoszcz	184	24	7	01.07	31.12
		0	1	m. Bydgoszcz, gm. Białe Błota	0461011207	0461011	Błonie-Bydgoszcz	184	24	7	01.07	31.12
		0	1	m. Bydgoszcz	0461011210	0461011	Kapuściska- Bydgoszcz	184	24	7	01.07	31.12
		1	0	m. Bydgoszcz, gm. Nowa Wieś Wielka, gm. Białe Błota, gm. Solec Kujawski - miasto i obszar wiejski	0461011405	0461011	Wzgórze Wolności- Bydgoszcz	184	24	7	01.07	31.12
		0	1	m. Bydgoszcz	0461011208	0461011	Miedzyń / Okole- Bydgoszcz	184	24	7	01.07	31.12
		0	1	m. Bydgoszcz, gm. Nowa Wieś Wielka, gm. Białe Błota, gm. Solec Kujawski - miasto i obszar wiejski	0461011209	0461011	Wzgórze Wolności- Bydgoszcz	184	24	7	01.07	31.12

		0	1	gm. Dobrcz	0403032201	0403032	Dobrcz	184	24	7	01.07	31.12
		0	1	gm. Solec Kujawski - miasto i obszar wiejski	0403084201	0403084	Solec Kujawski	184	24	7	01.07	31.12
04/02	Rejon grudziądzki - m. Grudziądz, powiat grudziądzki: 0462011 m. powiat Grudziądz; 0406012 gm. Grudziądz; 0406022 gm. Gruta; 0406034 gm. Łasin - miasto; 0406035 gm. Łasin -obszar wiejski; 0406044 gm. Radzyń Chełmiński-miasto; 0406045 gm. Radzyń Chełmiński-obszar wiejski; 0406052 gm. Rogóźno; 0406062 gm. Świecie nad Osą; powiat brodnicki: 0402074 gm. Jabłonowo Pomorskie - miasto; 0402075 gm. Jabłonowo Pomorskie - obszar w.; powiat świecki: 0414022 gm. Dragacz	1	0	m. i gm. Grudziądz, gm. Rogóźno, gm. Radzyń Chełmiński -miasto i obszar wiejski	0462011401	0462011	Grudziądz	184	24	7	01.07	31.12
		0	1	m. i gm. Grudziądz, gm. Rogóźno	0462011201	0462011	Grudziądz	184	24	7	01.07	31.12
		1	0	m. i gm. Grudziądz, gm. Dragacz	0462011402	0462011	Rządź-Grudziądz	184	24	7	01.07	31.12
		1	0	m. i gm. Grudziądz, gm. Łasin -miasto i obszar wiejski, gm. Gruta, gm. Jabłonowo Pomorskie - miasto i obszar wiejski, gm. Świecie n. Osą	0406034401	0406034	Łasin	184	24	7	01.07	31.12
		0	1	m. i gm. Grudziądz, gm. Dragacz	0414022201	0414022	Dragacz	184	24	7	01.07	31.12
		0	1	gm. Radzyń Chełmiński -miasto i obszar wiejski, gm. Gruta	0406044201	0406044	Radzyń Chełmiński	184	24	7	01.07	31.12
		0	1	gm. Jabłonowo Pomorskie - miasto i obszar wiejski, gm. Świecie n. Osą	0402074201	0402074	Jabłonowo Pomorskie	184	24	7	01.07	31.12
04/03	Rejon toruński - m. Toruń, powiat toruński: 0463011 m. powiat Toruń; 0415032 gm. Czernikowo; 0415042 gm. Lubicz; 0415052 gm. Łubianka; 0415062 gm. Łysomice; 0415072 gm. Obrowo; 0415082 gm. Wielka Nieszawka;	0	1	m. Toruń	0463011205	0463011	Chełmińskie-Toruń	184	24	7	01.07	31.12
		0	1	m. Toruń, gm. Zławieś Wielka	0463011201	0463011	Chełmińskie-Toruń	184	24	7	01.07	31.12
		1	0	m. Toruń, gm. Lubicz, gm. Obrowo, gm. Czernikowo	0463011402	0463011	Na Skarpie-Toruń	184	24	7	01.07	31.12
		0	1	m. Toruń, gm. Lubicz, gm. Obrowo	0463011202	0463011	Na Skarpie-Toruń	184	24	7	01.07	31.12

	0415092 gm. Zławieś Wielka	1	0	m. Toruń, gm. Łubianka, gm. Zławieś Wielka, gm. Łysomice, gm. Wielka Nieszawka	0463011403	0463011	Bielany-Toruń	184	24	7	01.07	31.12
		0	1	m. Toruń, gm. Łysomice, gm. Łubianka	0415062201	0415062	Łysomice – Ostaszewo*	184	24	7	01.07	31.12
		0	1	m. Toruń, gm. Wielka Nieszawka	0463011203	0463011	Podgórz-Toruń	184	24	7	01.07	31.12
		0	1	m. Toruń	0463011204	0463011	Czerniewice-Toruń	184	24	7	01.07	31.12
		0	1	gm. Czernikowo	0415032201	0415032	Czernikowo	184	24	7	01.07	31.12
04/04	Rejon toruński - powiat toruński: 0415011 gm. m. Chełmża; 0415022 gm. Chełmża; powiat chełmiński: 0404052 gm. Papowo Biskupie	1	0	gm. m. Chełmża, gm. Chełmża, gm. Papowo Biskupie	0415011401	0415011	Chełmża	184	24	7	01.07	31.12
04/05	Rejon włocławski - m. Włocławek, powiat włocławski: 0464011 m. powiat Włocławek; 0418011 gm. m. Kowal; 0418022 gm. Baruchowo; 0418032 gm. Boniewo; 0418044 gm. Brześć Kujawski -miasto; 0418045 gm. Brześć Kujawski -obszar wiejski; 0418052 gm. Chocień; 0418064 gm. Chodecz-miasto; 0418065 gm. Chodecz-obszar wiejski; 0418072 gm. Fabianki; 0418084 gm. Izbica Kujawska-miasto; 0418085 gm. Izbica Kujawska-obszar wiejski; 0418092 gm. Kowal; 0418114 gm. Lubień Kujawski-miasto; 0418115 gm. Lubień Kujawski-obszar wiejski; 0418124 gm. Lubraniec-miasto; 0418125 gm. Lubraniec-obszar wiejski; 0418132 gm. Włocławek	1	0	m. i gm. Włocławek, gm. Lubień Kujawski - miasto i obszar wiejski, gm. Lubraniec - miasto i obszar w., gm. Chocień, gm. Izbica Kujawska - miasto i obszar w., gm. Boniewo	0464011401	0464011	Śródmieście- Włocławek	184	24	7	01.07	31.12
		0	1	m. i gm. Włocławek	0464011201	0464011	Śródmieście- Włocławek	184	24	7	01.07	31.12

		1	0	m. i gm. Włocławek, gm. m. Kowal, gm. Kowal, gm. Baruchowo, gm. Chodecz -miasto i obszar wiejski, gm. Brześć Kujawski - miasto i obszar wiejski	0464011402	0464011	Południe- Włocławek	184	24	7	01.07	31.12
		1	0	m. i gm. Włocławek, gm. Fabianki	0464011403	0464011	Wschód-Włocławek	184	24	7	01.07	31.12
		0	1	gm. Brześć Kujawski - miasto i obszar wiejski.	0418044201	0418044	Brześć Kujawski	184	24	7	01.07	31.12
		0	1	gm. m. Kowal, gm. Kowal, gm. Chocień, gm. Baruchowo	0418011201	0418011	Kowal	184	24	7	01.07	31.12
		0	1	gm. Izbica Kujawska - miasto i obszar wiejski, gm. Boniewo	0418084201	0418084	Izbica Kujawska	184	24	7	01.07	31.12
		0	1	gm. Chodecz -miasto i obszar wiejski, gm. Lubień Kujawski - miasto i obszar wiejski	0418064201	0418064	Chodecz	184	24	7	01.07	31.12
04/06	Rejon aleksandrowski – miasto i powiat aleksandrowski: 0401011 gm. m. Aleksandrów Kujawski; 0401021 gm. m. Ciechocinek; 0401031 gm. m. Nieszawa; 0401042 gm. Aleksandrów Kujawski; 0401052 gm. Bądkowo; 0401062 gm. Koneck; 0401072 gm. Raciążek; 0401082 gm. Waganiec; 0401092 gm. Zakrzewo; powiat włocławski: 0418102 gm. Lubanie	1	0	miasto i powiat aleksandrowski, gm. Lubanie	0401011401	0401011	Aleksandrów Kujawski	184	24	7	01.07	31.12
		0	1	gm. m. Nieszawa, gm. Raciążek, gm. Waganiec	0401031201	0401031	Nieszawa	184	24	7	01.07	31.12
		0	1	gm. Bądkowo, gm. Koneck, gm. Lubanie	0401052201	0401052	Bądkowo	184	24	7	01.07	31.12

04/07	Rejon brodnicki – miasto i powiat brodnicki: 0402011 gm. m. Brodnica; 0402022 gm. Bobrowo; 0402032 gm. Brodnica; 0402042 gm. Brzozie; 0402054 gm. Górzno-miasto; 0402055 gm. Górzno-obszar wiejski; 0402062 gm. Bartniczka; 0402082 gm. Osiek; 0402092 gm. Świdziebnia; 0402102 gm. Zbiczno	1	0	gm. m. Brodnica, gm. Brodnica, gm. Osiek, gm. Zbiczno, gm. Bobrowo, gm. Bartniczka, gm. Górzno – miasto i obszar wiejski, gm. Brzozie, gm. Świdziebnia	0402011401	0402011	Brodnica	184	24	7	01.07	31.12
		0	1	gm. m. Brodnica, gm. Brodnica, gm. Osiek, gm. Zbiczno, gm. Bobrowo, gm. Bartniczka	0402011201	0402011	Brodnica	184	24	7	01.07	31.12
		0	1	gm. Górzno – miasto i obszar wiejski, gm. Brzozie, gm. Świdziebnia	0402054201	0402054	Górzno	184	24	7	01.07	31.12
04/08	Rejon bydgoski - powiat bydgoski: 0403044 gm. Koronowo-miasto; 0403045 gm. Koronowo-obszar wiejski	1	0	gm. Koronowo – miasto i obszar wiejski	0403044401	0403044	Koronowo	184	24	7	01.07	31.12
04/09	Rejon chełmiński - miasto i powiat chełmiński: 0404011 gm. m. Chełmno; 0404022 gm. Chełmno; 0404032 gm. Kijewo Królewskie; 0404062 gm. Stolno; 0404072 gm. Unisław	1	1	gm. m. Chełmno, gm. Chełmno, gm. Kijewo Królewskie, gm. Unisław, gm. Stolno	0404011401 0404011201	0404011	Chełmno	184	24	7	01.07	31.12
04/10	Rejon golubsko-dobrzyński - miasto i powiat golubsko-dobrzyński: 0405011 gm. m. Golub-Dobrzyń; 0405022 gm. Ciechocin; 0405032 gm. Golub-Dobrzyń; 0405044 gm. Kowalewo Pomorskie-miasto; 0405045 gm. Kowalewo Pomorskie-obszar w.; 0405052 gm. Radomin; 0405062 gm. Zbójno	1	0	miasto i powiat golubsko-dobrzyński	0405011401	0405011	Golub-Dobrzyń	184	24	7	01.07	31.12
		0	1	gm. Kowalewo Pomorskie- miasto i obszar wiejski, gm. Ciechocin	0405044201	0405044	Kowalewo Pomorskie	184	24	7	01.07	31.12

04/11	Rejon inowrocławski - miasto i powiat inowrocławski: 0407011 gm. m. Inowrocław; 0407022 gm. Dąbrowa Biskupia; 0407034 gm. Gniewkowo-miasto; 0407035 gm. Gniewkowo-obszar wiejski; 0407042 gm. Inowrocław 0407054 gm. Janikowo-miasto; 0407055 gm. Janikowo-obszar wiejski; 0407064 gm. Kruszwica-miasto; 0407065 gm. Kruszwica-obszar wiejski; 0407074 gm. Pakość-miasto; 0407075 gm. Pakość-obszar wiejski; 0407082 gm. Rojewo	1	1	gm. m. Inowrocław, gm. Inowrocław, gm. Gniewkowo gm. Pakość gm. Rojewo gm. Złotniki Kuj.	0407011401 0407011201	0407011	Śródmieście- Inowrocław	184	24	7	01.07	31.12
		1	0	gm. m. Inowrocław, gm. Inowrocław, gm. Kruszwica – miasto i obszar wiejski, gm. Janikowo – miasto i obszar wiejski, gm. Dąbrowa Biskupia – miasto i obszar wiejski,	0407011402	0407011	Inowrocław-szpital	184	24	7	01.07	31.12
		0	1	gm. Kruszwica – miasto i obszar wiejski	0407064201	0407064	Kruszwica	184	24	7	01.07	31.12
		0	1	gm. Janikowo – miasto i obszar wiejski, gm. Pakość – miasto i obszar wiejski	0407054201	0407054	Janikowo	184	24	7	01.07	31.12
		0	1	gm. Gniewkowo – miasto i obszar wiejski, gm. Rojewo	0407034201	0407034	Gniewkowo	184	24	7	01.07	31.12
		04/12	Rejon lipnowski - miasto i powiat lipnowski: 0408011 gm. m. Lipno; 0408022 gm. Bobrowniki; 0408032 gm. Chrostkowo; 0408044 gm. Dobrzyń n. Wisłą-miasto; 0408045 gm. Dobrzyń n. Wisłą-obszar wiejski; 0408052 gm. Kikół; 0408062 gm. Lipno; 0408074 gm. Skępe-miasto; 0408075 gm. Skępe-obszar wiejski; 0408082 gm. Tłuchowo; 0408092 gm. Wielgie	1	0	miasto i powiat lipnowski	0408011401	0408011	Lipno	184	24	7
0	1	gm. m. Lipno, gm. Lipno, gm. Skępe-miasto i obszar wiejski, gm. Kikół, gm. Bobrowniki, gm. Chrostkowo	0408011201	0408011	Lipno	184	24	7	01.07	31.12		
0	1	gm. Dobrzyń n. Wisłą – miasto i obszar wiejski, gm. Wielgie, gm. Tłuchowo	0408044201	0408044	Dobrzyń n. Wisłą	184	24	7	01.07	31.12		

04/13	Rejon mogileński - miasto i powiat mogileński:	1	0	miasto i powiat mogileński	0409034401	0409034	Mogilno	184	24	7	01.07	31.12
	0409012 gm. Dąbrowa; 0409022 gm. Jeziora Wielkie; 0409034 gm. Mogilno-miasto; 0409035 gm. Mogilno-obszar wiejski; 0409044 gm. Strzelno-miasto; 0409045 gm. Strzelno-obszar wiejski	0	1	gm. Strzelno – miasto i obszar wiejski, gm. Jeziora Wielkie	0409044201	0409044	Strzelno	184	24	7	01.07	31.12
04/14	Rejon nakielski - miasto i powiat nakielski:	1	0	miasto i powiat nakielski	0410034401	0410034	Nakło n. Notecią	184	24	7	01.07	31.12
	0410014 gm. Kcynia-miasto; 0410015 gm. Kcynia-obszar wiejski; 0410024 gm. Mrocza-miasto; 0410025 gm. Mrocza-obszar wiejski;	0	1	gm. Szubin – miasto i obszar wiejski	0410054201	0410054	Szubin	184	24	7	01.07	31.12
	0410034 gm. Nakło n. Notecią-miasto; 0410035 gm. Nakło n. Notecią-obszar wiejski; 0410042 gm. Sadki; 0410054 gm. Szubin-miasto; 0410055 gm. Szubin-obszar wiejski	0	1	gm. Mrocza – miasto i obszar wiejski	0410024201	0410024	Mrocza	184	24	7	01.07	31.12
		0	1	gm. Kcynia – miasto i obszar wiejski	0410014201	0410014	Kcynia	184	24	7	01.07	31.12
04/15	Rejon radziejowski - miasto i powiat radziejowski:	1	0	miasto i powiat radziejowski	0411011401	0411011	Radziejów	184	24	7	01.07	31.12
	0411011 gm. m. Radziejów; 0411022 gm. Bytoń; 0411032 gm. Dobrze; 0411042 gm. Osiećciny; 0411054 gm. Piotrków Kujawski-miasto; 0411055 gm. Piotrków Kujawski-obszar wiejski; 0411062 gm. Radziejów; 0411072 gm. Topólka	0	1	gm. Osiećciny, gm. Topólka	0411042201	0411042	Osiećciny	184	24	7	01.07	31.12
04/16	Rejon rypiński - miasto i powiat rypiński:	1	0	miasto i powiat rypiński	0412011401	0412011	Rypin	184	24	7	01.07	31.12
	0412011 gm. m. Rypin; 0412022 gm. Brzuze; 0412032 gm. Rogowo; 0412042 gm. Rypin; 0412052 gm. Skrwilno; 0412062 gm. Wąpielsk	0	1	gm. Skrwilno, gm. Rogowo	0412052201	0412052	Skrwilno	184	24	7	01.07	31.12

04/17	Rejon sępoleński - miasto i powiat sępoleński:	1	0	miasto i powiat sępoleński	0413024401	0413024	Sępólno Krajeńskie	184	24	7	01.07	31.12
	0413014 gm. Kamień Krajeński-miasto; 0413015 gm. Kamień Krajeński-obszar wiejski; 0413024 gm. Sępólno Krajeńskie-miasto; 0413025 gm. Sępólno Krajeńskie-obszar wiejski;	0	1	gm. Kamień Krajeński- miasto i obszar wiejski	0413014201	0413014	Kamień Krajeński	184	24	7	01.07	31.12
	0413032 gm. Sośno; 0413044 gm. Więcbork-miasto; 0413045 gm. Więcbork-obszar wiejski	0	1	gm. Więcbork-miasto i obszar wiejski	0413044201	0413044	Więcbork	184	24	7	01.07	31.12
04/18	Rejon świecki - miasto i powiat świecki:	1	0	miasto i powiat świecki (bez gm. Dragacz)	0414094401	0414094	Świecie n. Wisłą	184	24	7	01.07	31.12
	0414012 gm. Bukowiec; 0414032 gm. Drzycim; 0414042 gm. Jeżewo; 0414052 gm. Lniano;	0	1	gm. Świecie n. Wisłą-miasto i obszar wiejski, gm. Bukowiec, gm. Pruszcz	0414094201	0414094	Świecie n. Wisłą	184	24	7	01.07	31.12
	0414064 gm. Nowe-miasto; 0414065 gm. Nowe-obszar wiejski; 0414072 gm. Osie; 0414082 gm. Pruszcz;	1	0	gm. Nowe – miasto i obszar wiejski, gm. Warlubie	0414064401	0414064	Nowe	184	24	7	01.07	31.12
	0414094 gm. Świecie n. Wisłą- miasto; 0414095 gm. Świecie n. Wisłą-obszar wiejski; 0414102 gm. Świekatowo; 0414112 gm. Warlubie	0	1	gm. Osie, gm. Jeżewo, gm. Drzycim	0414072201	0414072	Osie	184	24	7	01.07	31.12
		0	1	gm. Lniano, gm. Świekatowo	0414052201	0414052	Lniano	184	24	7	01.07	31.12
04/19	Rejon tucholski - miasto i powiat tucholski:	1	0	miasto i powiat tucholski	0416064401	0416064	Tuchola	184	24	7	01.07	31.12
	0416012 gm. Cekcyn; 0416022 gm. Gostycyn; 0416032 gm. Kęsowo; 0416042 gm. Lubiewo; 0416052 gm. Śliwice;	0	1	gm. Gostycyn, gm. Lubiewo	0416022201	0416022	Gostycyn	184	24	7	01.07	31.12
	0416064 gm. Tuchola-miasto; 0416065 gm. Tuchola-obszar wiejski	0	1	gm. Śliwice	0416052201	0416052	Śliwice	184	24	7	01.07	31.12
04/20	Rejon wąbrzeski - miasto i powiat wąbrzeski:	1	0	miasto i powiat wąbrzeski, gm. Lisewo	0417011401	0417011	Wąbrzeźno	184	24	7	01.07	31.12
	0417011 gm. m. Wąbrzeźno; 0417022 gm. Dębowa Łąka;											

	0417032 gm. Książki; 0417042 gm. Płużnica; 0417052 gm. Wąbrzeźno; powiat chełmiński: 0404042 gm. Lisewo	0	1	gm. Płużnica, gm. Lisewo	0417042201	0417042	Płużnica	184	24	7	01.07	31.12
04/21	Rejon żniński - miasto i powiat żniński: 0419014 gm. Barcin-miasto; 0419015 gm. Barcin-obszar wiejski; 0419022 gm. Gąsawa; 0419034 gm. Janowiec Wlkp. -miasto; 0419035 gm. Janowiec Wlkp.-obszar wiejski; 0419044 gm. Łabiszyn-miasto; 0419045 gm. Łabiszyn -obszar wiejski; 0419052 gm. Rogowo; 0419064 gm. Żnin -miasto; 0419065 gm. Żnin -obszar wiejski; powiat inowrocławski: 0407092 gm. Złotniki Kujawskie	1	0	miasto i powiat żniński, gm. Złotniki Kujawski	0419064401	0419064	Żnin	184	24	7	01.07	31.12
		0	1	gm. Barcin-miasto i obszar wiejski, gm. Złotniki Kujawskie	0419014201	0419014	Barcin	184	24	7	01.07	31.12
		0	1	gm. Rogowo, gm. Janowiec Wielkopolski- miasto i obszar wiejski, gm. Gąsawa	0419052201	0419052	Rogowo	184	24	7	01.07	31.12
		razem		31	56							

Uwaga: w związku z pismem Pana Marka Tombarkiewicza Podsekretarza Stanu w Ministerstwie Zdrowia z dnia 4 lutego 2016r. znak: SOR.453.2.2.2016.MS, w myśl zapisów ustawy z dnia 16 grudnia 2015r. zmieniającej ustawę o świadczeniach opieki zdrowotnej finansowanych ze środków publicznych oraz niektórych innych ustaw (Dz.U. z 2015 poz. 2198), Wojewoda Kujawsko-Pomorski pismem z dnia 12 lutego znak: WBZK.III.6310.7.36.2016.TM zwrócił się do Dyrektora Oddziału Wojewódzkiego Narodowego Funduszu Zdrowia w Bydgoszcy z rekomendacją dotyczącą podjęcia działań mających na celu przedłużenie obowiązujących umów na zadania zespołów ratownictwa medycznego do dnia 30 czerwca 2017 roku. Celem tego przedsięwzięcia jest między innymi ujednoczenie na terenie całego kraju terminu obowiązywania umów w zakresie ratownictwa medycznego.

*) planowana jest w II półroczu 2016 r. dyslokacja podstawowego ZRM z gminy Łysomice do gminy Łubianka

**Tabela 22a Rejony operacyjne i miejsca stacjonowania zespołów ratownictwa medycznego -
obowiązuje od dnia 1 lipca 2017 r. (kol. 8 i 11 od 1 lipca 2017 r. do 31 grudnia 2017 r.)**

1	2	3		4	5	6	7	8	9	10	11	
Numer rejonu operacyjnego	Nazwa i opis rejonu operacyjnego	Liczba zespołów ratownictwa medycznego w danym rejonie operacyjnym		Obszar działania zespołu ratownictwa medycznego	Kod zespołu ratownictwa medycznego	Kod TERYT miejsca stacjonowania	Miejsce stacjonowania zespołu ratownictwa medycznego	Liczba dni w roku pozostawania w gotowości zespołu ratownictwa medycznego	Liczba godzin na dobę pozostawania w gotowości zespołu ratownictwa medycznego	Dni tygodnia pozostawania w gotowości zespołu ratownictwa medycznego	Okres w roku pozostawania w gotowości zespołu ratownictwa medycznego	
		3a	3b								11a	11b
		S	P								od	do
04/01	Rejon bydgoski - m. Bydgoszcz, powiat bydgoski z Dyspozytornią (CPR) w Bydgoszczy ul. Grudziądzka 9-15 85-130 Bydgoszcz 0461011 m. powiat Bydgoszcz 0403012 gm. Białe Błota 0403022 gm. Dąbrowa Chełmińska 0403032 gm. Dobrcz 0403052 gm. Nowa Wieś Wielka 0403062 gm. Osielsko 0403072 gm. Sicienko 0403084 gm. Solec Kujawski - miasto 0403085 gm. Solec Kujawski - obszar wiejski	1	1	m. Bydgoszcz gm. Osielsko gm. Dąbrowa Chełmińska	0461011401 0461011201	0461011	Bydgoszcz - Fordon	184	24	7	01.07.	31.12.
		1	1	m. Bydgoszcz gm. Sicienko	0461011402 0461011202	0461011	Bydgoszcz - Okole	184	24	7	01.07.	31.12.
		1	0	m. Bydgoszcz gm. Dobrcz	0461011403*	0461011	Bydgoszcz - Sielanka	184 123**	24 12**	7 7**	01.07. 01.07.**	31.12. 31.10.**
		0	2	m. Bydgoszcz	0461011203 0461011204	0461011	Bydgoszcz - Sielanka	184	24	7	01.07.	31.12.
		1	0	m. Bydgoszcz gm. Nowa Wieś Wielka gm. Białe Błota gm. Solec Kujawski - miasto i obszar wiejski	0461011404	0461011	Bydgoszcz - Wzgórze Wolności	184	24	7	01.07.	31.12.

		0	1	m. Bydgoszcz	0461011205	0461011	Bydgoszcz - Fordon	184	24	7	01.07.	31.12.
		0	1	m. Bydgoszcz gm. Nowa Wieś Wielka	0461011206	0461011	Bydgoszcz - Kapuściska	184	24	7	01.07.	31.12.
		0	1	m. Bydgoszcz gm. Białe Błota	0461011207	0461011	Bydgoszcz - Błonie	184	24	7	01.07.	31.12.
		0	1	m. Bydgoszcz	0461011208	0461011	Bydgoszcz - Miedzyń / Okole	184	24	7	01.07.	31.12.
		0	1	m. Bydgoszcz gm. Nowa Wieś Wielka gm. Białe Błota	0461011209	0461011	Bydgoszcz - Wzgórze Wolności	184	24	7	01.07.	31.12.
		0	1	m. Bydgoszcz	0461011210	0461011	Bydgoszcz - Kapuściska	184	24	7	01.07.	31.12.
		0	1	gm. Dobrcz	0403032201	0403032	Dobrcz	184	24	7	01.07.	31.12.
		0	1	gm. Solec Kujawski - miasto i obszar wiejski	0403084201	0403084	Solec Kujawski	184	24	7	01.07.	31.12.

04/02	Rejon grudziądzki -m. Grudziądz, powiat grudziądzki, który obsługuje Dyspozytornia (CPR)w Toruniu0462011 m. powiat Grudziądz0406012 gm. Grudziądz0406022 gm. Gruta0406034 gm. Łasin - miasto0406035 gm. Łasin - obszar wiejski0406044 gm. Radzyń Chełmiński - miasto0406045 gm. Radzyń Chełmiński - obszar wiejski0406052 gm. Rogóźno 0406062 gm. Świecie nad Osąpowiat brodnicki:0402074 gm. Jabłonowo Pomorskie - miasto0402075 gm. Jabłonowo Pomorskie - obszar wiejski	1	0	m. i gm. Grudziądzgm. Rogóżnogm. Radzyń Chełmiński - m. i obszar wiejski	0462011401	0462011	Grudziądz	184	24	7	01.07.	31.12.
		1	0	m. i gm. Grudziądz	0462011402	0462011	Grudziądz - Rządź	184	24	7	01.07.	31.12.
		1	0	m. i gm. Grudziądz gm. Łasin - m. i obszar wiejski gm. Gruta gm. Jabłonowo Pomorskie - m. i obszar wiejski gm. Świecie n. Osą	0406034401	0406034	Łasin	184	24	7	01.07.	31.12.
		0	1	m. i gm. Grudziądz gm. Rogóźno	0462011201	0462011	Grudziądz	184	24	7	01.07.	31.12.
		0	1	gm. Radzyń Chełmiński - m. i obszar wiejski gm Gruta	0406044201	0406044	Radzyń Chełmiński	184	24	7	01.07.	31.12.
		0	1	gm. Jabłonowo Pomorskie - m. i obszar wiejski gm. Świecie n. Osą	0402074201	0402074	Jabłonowo Pomorskie	184	24	7	01.07.	31.12.

04/03	Rejon toruński - m. Toruń, powiat toruński z Dyspozytornią (CPR) w Toruniu ul. Legionów 70-76 87-100 Toruń 0463011 m. powiat Toruń 0415032 gm. Czernikowo 0415042 gm. Lubicz 0415052 gm. Łubianka 0415062 gm. Łysomice 0415072 gm. Obrowo 0415082 gm. Wielka Nieszawka 0415092 gm. Zławwieś Wielka	1	0	m. Toruń gm. Łubianka gm. Zławwieś Wielka gm. Łysomice gm. Wielka Nieszawka	0463011401	0463011	Toruń - Bielany	184	24	7	01.07.	31.12.
		1	0	m. Toruń gm. Lubicz gm. Obrowo gm. Czernikowo	0463011402	0463011	Toruń - Na Skarpie	184	24	7	01.07.	31.12.
		0	1	m. Toruń gm. Zławwieś Wielka	0463011201	0463011	Toruń - Rubinkowo	184	24	7	01.07.	31.12.
		0	1	gm. Toruń gm. Lubicz gm. Obrowo	0463011202	0463011	Toruń - Na Skarpie	184	24	7	01.07.	31.12.
		0	1	m. Toruń gm. Wielka Nieszawka	0463011203	0463011	Toruń - Podgórz	184	24	7	01.07.	31.12.
		0	1	m. Toruń	0463011204	0463011	Toruń - Czerniewice	184	24	7	01.07.	31.12.
		0	1	m. Toruń	0463011205	0463011	Toruń - Chełmińskie	184	24	7	01.07.	31.12.
		0	1	m. Toruń, gm. Łysomice, gm. Łubianka	0415052201	0415052	Łubianka	184	24	7	01.07.	31.12.
		0	1	gm. Czernikowo	0415032201	0415032	Czernikowo	184	24	7	01.07.	31.12.

04/04	<p>Rejon toruński - powiat toruński, który obsługuje Dyspozytornia (CPR) w Toruniu</p> <p>0415011 gm. m. Chełmża 0415022 gm. Chełmża</p>	1	0	gm. m. Chełmża gm. Chełmża	0415011401	0415011	Chełmża	184	24	7	01.07.	31.12.
04/05	<p>Rejon włocławski -m. Włocławek, powiat włocławski, który obsługuje Dyspozytornia (CPR) w Toruniu</p> <p>0464011 m. powiat Włocławek 0418011 gm. m. Kowal 0418022 gm. Baruchowo 0418032 gm. Boniewo 0418044 gm. Brześć Kujawski - miasto 0418045 gm. Brześć Kujawski - obszar wiejski 0418052 gm. Choceń 0418064 gm. Chodecz - miasto 0418065 gm. Chodecz - obszar wiejski 0418072 gm. Fabianki 0418084 gm. Izbica Kujawska - miasto 0418085 gm. Izbica Kujawska - obszar wiejski 0418092 gm. Kowal 0418102 gm. Lubanie 0418114 gm. Lubień Kujawski - miasto 0418115 gm. Lubień Kujawski - obszar wiejski 0418124 gm. Lubraniec - miasto 0418125 gm. Lubraniec - obszar wiejski 0418132 gm. Włocławek</p>	1	0	m. i gm. Włocławek gm. Lubień Kujawski - miasto i obszar wiejski gm. Lubraniec - miasto i obszar wiejski gm. Choceń gm. Izbica Kujawska - miasto i obszar wiejski gm. Boniewo gm. Lubanie	0464011401	0464011	Włocławek - Śródmieście	184	24	7	01.07.	31.12.
		1	0	m. i gm. Włocławek gm. m. Kowal gm. Kowal gm. Baruchowo gm. Chodecz - miasto i obszar wiejski gm. Brześć Kujawski - miasto i obszar wiejski	0464011402	0464011	Włocławek - Południe	184	24	7	01.07.	31.12.

		1	0	m. i gm. Włocławek gm. Fabianki	0464011403	0464011	Włocławek - Wschód	184	24	7	01.07.	31.12.
		0	1	m. i gm. Włocławek gm. Lubanie	0464011201	0464011	Włocławek - Śródmieście	184	24	7	01.07.	31.12.
		0	1	gm. Brześć Kujawski - miasto i obszar wiejski	0418044201	0418044	Brześć Kujawski	184	24	7	01.07.	31.12.
		0	1	gm. m. Kowal gm. Kowal gm. Chocień gm. Baruchowo	0418011201	0418011	Kowal	184	24	7	01.07.	31.12.
		0	1	gm. Izbica Kujawska - miasto i obszar wiejski gm. Boniewo	0418084201	0418084	Izbica Kujawska	184	24	7	01.07.	31.12.
		0	1	gm. Chodecz - miasto i obszar wiejski gm. Lubień Kujawski - miasto i obszar wiejski	0418064201	0418064	Chodecz	184	24	7	01.07.	31.12.

04/06	Rejon aleksandrowski - miasto i powiat aleksandrowski, który obsługuje Dyspozytornia (CPR) w Toruniu	1	0	miasto i powiat aleksandrowski	0401011401	0401011	Aleksandrów Kujawski	184	24	7	01.07.	31.12.
	0401011 gm. m. Aleksandrów Kujawski 04011021 gm. m. Ciechocinek 0401031 gm. m. Nieszawa 0401042 gm. Aleksandrów Kujawski	0	1	gm. m. Nieszawa gm. Raciążek gm. Waganiec	0401031201	0401031	Nieszawa	184	24	7	01.07.	31.12.
	0401052 gm. Bądkowo 0401062 gm. Koneck 0401072 gm. Raciążek 0401082 gm. Waganiec 0401092 gm. Zakrzewo	0	1	gm. Bądkowo gm. Koneck	0401052201	0401052	Bądkowo	184	24	7	01.07.	31.12.
04/07	Rejon brodnicki - miasto i powiat brodnicki, który obsługuje Dyspozytornia (CPR) w Toruniu	1	0	gm. m. Brodnica gm. Brodnica gm. Osiek gm. Zbiczno gm. Bobrowo gm. Bartniczka gm. Górzno - miasto i obszar wiejski	0402011401	0402011	Brodnica	184	24	7	01.07.	31.12.
	gm. Brzozie gm. Górzno - miasto gm. Górzno - obszar wiejski gm. Świedziebnia											
	0402062 gm. Bartniczka 0402082 gm. Osiek 0402092 gm. Świedziebnia 0402102 gm. Zbiczno	0	1	gm. m. Brodnica gm. Brodnica gm. Osiek gm. Zbiczno gm. Bobrowo gm. Bartniczka	0402011201	0402011	Brodnica	184	24	7	01.07.	31.12.

		0	1	gm. Górzno - miasto i obszar wiejskigm. Brzoziegm. Świedziebnia	0402054201	0402054	Górzno	184	24	7	01.07.	31.12.
04/08	<u>Rejon bydgoski - powiat bydgoski,</u> który obsługuje Dyspozytornia (CPR) w Bydgoszczy 0403044 gm. Koronowo - miasto 0403045 gm. Koronowo - obszar wiejski	1	0	gm. Koronowo - miasto i obszar wiejski	0403044401	0403044	Koronowo	184	24	7	01.07.	31.12.
04/09	<u>Rejon chełmiński - miasto i powiat chełmiński,</u> który obsługuje Dyspozytornia (CPR) w Toruniu 0404011 gm. m. Chełmno 0404022 gm. Chełmno 0404032 gm. Kijewo Królewskie 0404042 gm. Lisewo 0404052 gm. Papowo Biskupie 0404062 gm. Stolno 0404072 gm. Unisław	1	1	gm. m. Chełmno gm. Chełmno gm. Kijewo Królewskie gm. Lisewo gm. Papowo Biskupie gm. Stolno gm. Unisław	0404011401 0404011201	0404011	Chełmno	184	24	7	01.07.	31.12.

04/10	Rejon golubsko-dobrzyński - miasto i powiat golubsko-dobrzyński, który obsługuje Dyspozytornia (CPR) w Toruniu 0405011 gm. m. Golub-Dobrzyń 0405022 gm. Ciechocin 0405032 gm. Golub-Dobrzyń 0405044 gm. Kowalewo Pomorskie - miasto 0405045 gm. Kowalewo Pomorskie - obszar wiejski 0405052 gm. Radomin 0405062 gm. Zbójno	1	0	miasto i powiat golubsko-dobrzyński	0405011401	0405011	Golub-Dobrzyń	184	24	7	01.07.	31.12.
		0	1	gm. Kowalewo Pomorskie - miasto i obszar wiejski gm. Ciechocin	0405044201	0405044	Kowalewo Pomorskie	184	24	7	01.07.	31.12.
04/11	Rejon inowrocławski - miasto i powiat inowrocławski, który obsługuje Dyspozytornia (CPR) w Bydgoszczy 0407011 gm. m. Inowrocław 0407022 gm. Dąbrowa Biskupia 0407034 gm. Gniewkowo - miasto 0407035 gm. Gniewkowo - obszar wiejski 0407042 gm. Inowrocław 0407054 gm. Janikowo - miasto 0407055 gm. Janikowo - obszar wiejski 0407064 gm. Kruszwica - miasto 0407065 gm. Kruszwica - obszar wiejski 0407074 gm. Pakość - miasto 0407075 gm. Pakość - obszar wiejski 0407082 gm. Rojewo 0407092 gm. Złotniki Kujawskie	1	1	gm. m. Inowrocław gm. Inowrocław gm. Dąbrowa Biskupia gm. Złotniki Kujawskie	0407011401 0407011201	0407011	Inowrocław - Śródmieście	184	24	7	01.07.	31.12.
		1	0	gm. m. Inowrocław gm. Inowrocław gm. Kruszwica - miasto i obszar wiejski gm. Janikowo - miasto i obszar wiejski gm. Pakość - miasto i obszar wiejski gm. Gniewkowo - miasto i obszar wiejski gm. Rojewo	0407011402	0407011	Inowrocław - szpital	184	24	7	01.07.	31.12.

		0	1	gm. Kruszwica - m. i obszar wiejski	0407064201	0407064	Kruszwica	184	24	7	01.07.	31.12.
		0	1	gm. Janikowo - miasto i obszar wiejski gm. Pakość - miasto i obszar wiejski	0407054201	0407054	Janikowo	184	24	7	01.07.	31.12.
		0	1	gm. Gniewkowo - miasto i obszar wiejski gm. Rojewo gm. Złotniki Kujawskie	0407034201	0407034	Gniewkowo	184	24	7	01.07.	31.12.
04/12	Rejon lipnowski -miasto i powiat lipnowski ,który obsługuje Dyspozytornia (CPR)w Toruniu0408011 gm. m. Lipno0408022 gm. Bobrowniki0408032 gm. Chrostkowo0408044 gm. Dobrzyń n.Wisłą - miasto0408045 gm. Dobrzyń n. Wisłą - obszar wiejski0408052 gm. Kikół0408062 gm. Lipno0408074 gm. Skępe - miasto0408075 gm. Skępe - obszar wiejski0408082 gm. Tłuchowo0408092 gm. Wielgie	1	0	miasto i powiat lipnowski	0408011401	0408011	Lipno	184	24	7	01.07.	31.12.
		0	1	gm. m. Lipno gm. Lipno gm. Skępe - miasto i obszar wiejski gm. Kikół gm. Bobrowniki gm. Chrostkowo	0408011201	0408011	Lipno	184	24	7	01.07.	31.12.
		0	1	gm. Dobrzyń n. Wisłą - m. i obszar wiejski gm. Wielgie gm. Tłuchowo	0408044201	0408044	Dobrzyń n. Wisłą	184	24	7	01.07.	31.12.

04/13	Rejon mogileński - miasto i powiat mogileński, który obsługuje Dyspozytornia (CPR) w Bydgoszczy	1	0	miasto i powiat mogileński	0409034401	0409034	Mogilno	184	24	7	01.07.	31.12.
	0409012 gm. Dąbrowa 0409022 gm. Jeziora Wielkie 0409034 gm. Mogilno - miasto 0409035 gm. Mogilno - obszar wiejski 0409044 gm. Strzelno -miasto 0409045 gm. Strzelno - obszar wiejski	0	1	gm. Strzelno - miasto i obszar wiejski gm. Jeziora Wielkie	0409044201	0409044	Strzelno	184	24	7	01.07.	31.12.
04/14	Rejon nakielski - miasto i powiat nakielski, który obsługuje Dyspozytornia (CPR) w Bydgoszczy	1	0	miasto i powiat nakielski	0410034401	0410034	Nakło n. Notecią	184	24	7	01.07.	31.12.
	0410014 gm. Kcynia - miasto 0410015 gm. Kcynia - obszar wiejski 0410024 gm. Mrocza - miasto 0410025 gm. Mrocza - obszar wiejski	0	1	gm. Szubin - miasto i obszar wiejski	0410054201	0410054	Szubin	184	24	7	01.07.	31.12.
	0410034 gm. Nakło n. Notecią - miasto 0410035 gm. Nakło n. Notecią - obszar wiejski	0	1	gm. Mrocza - miasto i obszar wiejski	0410024201	0410024	Mrocza	184	24	7	01.07.	31.12.
	0410042 gm. Sadki 0410054 gm. Szubin - miasto 0410055 gm. Szubin - obszar wiejski	0	1	gm. Kcynia - miasto i obszar wiejski	0410014201	0410014	Kcynia	184	24	7	01.07.	31.12.

04/15	Rejon radziejowski - miasto i powiat radziejowski, który obsługuje Dyspozytornia (CPR) w Toruniu	1	0	miasto i powiat radziejowski	0411011401	0411011	Radziejów	184	24	7	01.07.	31.12.
	0411011 gm. m. Radziejów 0411022 gm. Bytoń 0411032 gm. Dobrze 0411042 gm. Osiećiny 0411054 gm. Piotrków Kujawski - miasto 0411055 gm. Piotrków Kujawski - obszar wiejski 0411062 gm. Radziejów 0411072 gm. Topólka	0	1	gm. Osiećiny gm. Topólka	0411042201	0411042	Osiećiny	184	24	7	01.07.	31.12.
04/16	Rejon rypiński -miasto i powiat rypiński, który obsługuje Dyspozytornia (CPR) w Toruniu	1	0	miasto i powiat rypiński	0412011401	0412011	Rypin	184	24	7	01.07.	31.12.
	0412011 gm. m. Rypin 0412022 gm. Brzuze 0412032 gm. Rogowo 0412042 gm. Rypin 0412052 gm. Skrwilno 0412062 gm. Wąpielsk	0	1	gm. Skrwilno gm. Rogowo	0412052201	0412052	Skrwilno	184	24	7	01.07.	31.12.
04/17	Rejon sępoleński - miasto i powiat sępoleński, który obsługuje Dyspozytornia (CPR) w Bydgoszczy	1	0	miasto i powiat sępoleński	0413024401	0413024	Sępólno Krajeńskie	184	24	7	01.07.	31.12.
	0413014 gm. Kamień Krajeński – miasto, 0413015 gm. Kamień Krajeński - obszar wiejski	0	1	gm. Kamień Krajeński - miasto i obszar wiejski	0413014201	0413014	Kamień Krajeński	184	24	7	01.07.	31.12.
	0413024 gm. Sępólno Krajeńskie – miasto, 0413025 gm. Sępólno Krajeńskie - obszar wiejski 0413032 gm. Sośno 0413044 gm. Więcbork - miasto 0413045 gm. Więcbork - obszar wiejski	0	1	gm. Więcbork - miasto i obszar wiejski	0413044201	0413044	Więcbork	184	24	7	01.07.	31.12.

04/18	Rejon świecki - miasto i powiat świecki, który obsługuje Dyspozytornia (CPR) w Bydgoszczy 0414012 gm. Bukowiec 0414022 gm. Dragacz 0414032 gm. Drzycim 0414042 gm. Jeżewo 0414052 gm. Lniano 0414064 gm. Nowe - miasto 0414065 gm. Nowe - obszar wiejski 0414072 gm. Osie 0414082 gm. Pruszcz 0414094 gm. Świecie n. Wisłą - miasto 0414095 gm. Świecie n. Wisłą - obszar wiejski 0414102 gm. Świekatowo 0414112 gm. Warlubie	1	0	miasto i powiat świecki	0414094401	0414094	Świecie n. Wisłą	184	24	7	01.07.	31.12.
		1	0	gm. Nowe - miasto i obszar wiejski gm. Warlubie	0414064401	0414064	Nowe	184	24	7	01.07.	31.12.
		0	1	gm. Świecie n. Wisłą - miasto i obszar wiejski gm. Bukowiec gm. Pruszcz	0414094201	0414094	Świecie n. Wisłą	184	24	7	01.07.	31.12.
		0	1	gm. Osie gm. Jeżewo gm. Drzycim	0414072201	0414072	Osie	184	24	7	01.07.	31.12.
		0	1	gm. Dragacz	0414022201	0414022	Dragacz	184	24	7	01.07.	31.12.
		0	1	gm. Lniano gm. Świekatowo	0414052201	0414052	Lniano	184	24	7	01.07.	31.12.
04/19	Rejon tucholski - miasto i powiat tucholski, który obsługuje Dyspozytornia (CPR) w Bydgoszczy 0416012 gm. Cekcyn 0416022 gm. Gostycyn 0416032 gm. Kęsowo 0416042 gm. Lubiewo 0416052 gm. Śliwice 0416064 gm. Tuchola - miasto 0416065 gm. Tuchola - obszar wiejski	1	0	miasto i powiat tucholski	0416064401	0416064	Tuchola	184	24	7	01.07.	31.12.
		0	1	gm. Gostycyn gm. Lubiewo	0416022201	0416022	Gostycyn	184	24	7	01.07.	31.12.
		0	1	gm. Śliwice	0416052201	0416052	Śliwice	184	24	7	01.07.	31.12.

04/20	Rejon wąbrzeski -miasto i powiat wąbrzeski ,który obsługuje Dyspozytornia (CPR)w Toruniu0417011 gm. m. Wąbrzeźno0417022 gm. Dębowa Łąka0417032 gm. Książki0417042 gm. Płużnica0417052 gm. Wąbrzeźno	1	0	miasto i powiat wąbrzeski	0417011401	0417011	Wąbrzeźno	184	24	7	01.07.	31.12.
		0	1	gm. Płużnica	0417042201	0417042	Płużnica	184	24	7	01.07.	31.12.
04/21	Rejon żniński -miasto i powiat żniński , który obsługuje Dyspozytornia (CPR) w Bydgoszczy 0419014 gm. Barcin - miasto 0419015 gm. Barcin - obszar wiejski 0419022 gm. Gąsawa 0419034 gm. Janowiec Wlkp. - miasto 0419035 gm. Janowiec Wlkp. - obszar wiejski 0419044 gm. Łabiszyn - miasto 0419045 gm. Łabiszyn - obszar wiejski 0419052 gm. Rogowo 0419064 gm. Żnin - miasto 0419065 gm. Żnin - obszar wiejski	1	0	miasto i powiat żniński	0419064401	0419064	Żnin	184	24	7	01.07.	31.12.
		0	1	gm. Barcin - miasto i obszar wiejski	0419014201	0419014	Barcin	184	24	7	01.07.	31.12.
		0	1	gm. Rogowo gm. Janowiec Wielkopolski - miasto i obszar w. gm. Gąsawa	0419052201	0419052	Rogowo	184	24	7	01.07.	31.12.
Razem:		31	56									

specjalistyczny zespół ratownictwa medycznego dodatkowo

** wyposażony w motocykl ratunkowy*

*** dotyczy motocykla ratunkowego – 12 godzinny dzień pracy od świtu8 do zmierzchu, od godziny 8⁰⁰ do godziny 20⁰⁰*

Tabela 23 - Zespoły ratownictwa medycznego włączone do systemu Państwowe Ratownictwo Medyczne – stan na dzień 1 lipca 2016 r.

Dysponenci i miejsce stacjonowania zespołów ratownictwa medycznego												
1	2	3		4	5		6	7	8	9	10	11
nr rejonu operacyjnego	Nazwa i opis rejonu operacyjnego	liczba ZRM w danym rejonie operacyjnym		Kod zespołu	Nazwa ZPRM		Kod TERYT	Adres miejsca stacjonowania zespołu ratownictwa medycznego	Nazwa dysponenta jednostki (wg księgi rejestrowej)	Adres dysponenta jednostki	Numer księgi rejestrowej ZOZ	VII część kodu resortowego jednostki systemu
		S	P		S	P						
		3a	3b		5a	5b						
04/01	Rejon bydgoski- m. Bydgoszcz, powiat bydgoski: 0461011 m. powiat Bydgoszcz; 0403012 gm. Białe Błota; 0403022 gm. Dąbrowa Chełmińska; 0403032 gm. Dobrcz; 0403052 gm. Nowa Wieś Wielka; 0403062 gm. Osielesko; 0403072 gm. Sicienko; 0403084 gm. Solec Kujawski – miasto; 0403085 gm. Solec Kujawski -obszar wiejski	1	0	0461011401	C0101		0461011	ul. Produkcyjna 13 85-790 Bydgoszcz	Wojewódzka Stacja Pogotowia Ratunkowego	ul. Ks. Markwarta 7 85-015 Bydgoszcz	00000002265 (W-04)	045
		1	0	0461011402	C0103		0461011	ul. Grunwaldzka 138 85-429 Bydgoszcz				016
		1	0	0461011403	C0105		0461011	ul. Markwarta 8 85-015 Bydgoszcz				009
		0	1	0461011210		C0102	0461011	ul. Wojska Polskiego 65 85-825 Bydgoszcz				053
		1	0	0461011405	C0107		0461011	ul. Słowiańska 7 85-163 Bydgoszcz				040
		0	1	0461011201		C0104	0461011	ul. Produkcyjna 13 85-790 Bydgoszcz				046
		0	1	0461011202		C0106	0461011	ul. Grunwaldzka 138 85-429 Bydgoszcz				017
		0	1	0461011203		C0108	0461011	ul. Markwarta 8 85-015 Bydgoszcz				011
		0	1	0461011204		C0110	0461011	ul. Markwarta 8 85-015 Bydgoszcz				012
		0	1	0461011205		C0112	0461011	ul. Produkcyjna 13 85-790 Bydgoszcz				050
		0	1	0461011206		C0114	0461011	ul. Wojska Polskiego 65 85-861 Bydgoszcz				054
		0	1	0461011207		C0116	0461011	ul. Ks. Schulza 5 85-315 Bydgoszcz				029
		0	1	0461011208		C0118	0461011	ul. Bronikowskiego 45 85-350 Bydgoszcz				047
		0	1	0461011209		C0120	0461011	ul. Słowiańska 7 85-163 Bydgoszcz				052
		0	1	0403032201		C0122	0403032	ul. Długa 54 86-022 Dobrcz				051
0	1	0403084201		C0124	0403084	ul. Toruńska 8 86-050 Solec Kujawski	020					

04//02	Rejon grudziądzki – m. Grudziądz, powiat grudziądzki: 0462011 m. powiat Grudziądz; 0406012 gm. Grudziądz; 0406022 gm. Gruta; 0406034 gm. Łasin - miasto; 0406035 gm. Łasin -obszar wiejski; 0406044 gm. Radzyń Chełmiński-miasto; 0406045 gm. Radzyń Chełmiński-obszar wiejski; 0406052 gm. Rogóźno; 0406062 gm. Świecie nad Osą; powiat brodnicki: 0402074 gm. Jabłonowo Pomorskie – miasto; 0402075 gm. Jabłonowo Pomorskie obszar wiejski.; powiat świecki: 0414022 gm. Dragacz	1	0	0462011401	C0201		0462011	ul. Szpitalna 6/8 86-300 Grudziądz	Regionalny Szpital Specjalistyczny im. dr. Władysława Biegańskiego	ul. L. Rydygiera 15/17 86-300 Grudziądz	00000002428 (W-04)	218
		1	0	0462011402	C0203		0462011	ul. Strażacka 1 86-300 Grudziądz				064
		0	1	0462011201		C0202	0462011	ul. Rydygiera 15/17 86-300 Grudziądz				185
		1	0	0406034401	C0205		0406034	ul. Radzyńska 4 86-320 Łasin				098
		0	1	0406044201		C0206	0406044	ul. 1000-lecia 17, 87-220 Radzyń Chełmiński				156
		0	1	0402074201		C0208	0402074	ul. Główna 22, 87-334 Jabłonowo Pomorskie				154
		0	1	0414022201		C0210	0414022	ul. Akacyjowa 1, Dolna Grupa, 86-134 Dragacz				085
04/03	Rejon toruński- m. Toruń, powiat toruński: 0463011 m. powiat Toruń,;; 0415032 gm. Czernikowo; 0415042 gm. Lubicz; 0415052 gm. Łubianka; 0415062 gm. Łysomice; 0415072 gm. Obrowo; 0415082 gm. Wielka Nieszawka; 0415092 gm. Zławieś Wielka	0	1	0463011205		C0302	0463011	ul. Pera Jonssona 7 87-100 Toruń	Wojewódzki Szpital Zespolony im. L. Rydygiera w Toruniu	ul. Św. Józefa 53-59 87-100 Toruń	00000002403 (W-04)	278
		1	0	0463011402	C0301		0463011	ul. Konstytucji 3 Maja 40A 87-100 Toruń				241
		1	0	0463011403	C0303		0463011	ul. Grudziądzka 47/51 87-100 Toruń				240
		0	1	0463011201		C0304	0463011	ul. Grudziądzka 47/51 87-100 Toruń				246
		0	1	0463011202		C0306	0463011	ul. Konstytucji 3 Maja 40A 87-100 Toruń				244
		0	1	0463011203		C0308	0463011	ul. Paderewskiego 4/6 87-100 Toruń				247
		0	1	0463011204		C0310	0463011	ul. Włocławska 167 87-100 Toruń				248
		0	1	0415062201		*C0312	0415052	Ostaszewo 57b** 87-148 Łysomice				245
		0	1	0415032201		C0314	0415032	ul. Toruńska 20 87-640 Czernikowo				243

04/04	Rejon toruński- powiat toruński: 0415011 gm. m. Chełmża; 0415022 gm. Chełmża; powiat chełmiński: 0404052 gm. Papowo Biskupie	1	0	0415011401	C0401		0415011	ul. Szewska 23 87-140 Chełmża	Szpital Powiatowy Sp. z o.o.	ul. Szewska 23 87-140 Chełmża	00000000 2714 (W-04)	028
04/05	Rejon włocławski – m. Włocławek, powiat włocławski: 0464011 m. powiat Włocławek; 0418011 gm. m. Kowal; 0418022 gm. Baruchowo; 0418032 gm. Boniewo; 0418044 gm. Brześć Kujawski -miasto; 0418045 gm. Brześć Kujawski -obszar wiejski; 0418052 gm. Chocień; 0418064 gm. Chodecz-miasto; 0418065 gm. Chodecz-obszar wiejski; 0418072 gm. Fabianki; 0418084 gm. Izbica Kujawska-miasto; 0418085 gm. Izbica Kujawska-obszar wiejski; 0418092 gm. Kowal; 0418114 gm. Lubień Kujawski-miasto; 0418115 gm. Lubień Kujawski-obszar wiejski; 0418124 gm. Lubraniec-miasto; 0418125 gm. Lubraniec-obszar wiejski 0418132 gm. Włocławek;	1	0	0464011401	C0501		0464011	ul. Lunewil 15 87-800 Włocławek	Wojewódzki Szpital Specjalistyczny Im. błogostawionego księdza Jerzego Popiełuszki we Włocławku	ul. Wieniecka 49 87-800 Włocławek	00000000155388 (W-04)	076
		1	0	0464011402	C0503		0464011	ul. Kaliska 104 A 87-800 Włocławek				082
		1	0	0464011403	C0505		0464011	ul. Papieżka 89 87-800 Włocławek				086
		0	1	0464011201		C0502	0464011	ul. Lunewil 15 87-800 Włocławek				077
		0	1	0418011201		C0504	0418011	ul. Piwna 3 87-820 Kowal				083
		0	1	0418044201		C0506	0418044	ul. Hanki Sawickiej 5 87-880 Brześć Kujawski				098
		0	1	0418084201		C0508	0418084	ul. Narutowicza 16 87-865 Izbica Kujawska				085
		0	1	0418064201		C0510	0418064	Al. Zwycięstwa 19 87-860 Chodecz				079

04/06	Rejon aleksandrowski – miasto i powiat aleksandrowski: 0401011 gm. m. Aleksandrów Kujawski; 0401021 gm. m. Ciechocinek; 0401031 gm. m. Nieszawa; 0401042 gm. Aleksandrów Kujawski; 0401052 gm. Bądkowo; 0401062 gm. Koneck; 0401072 gm. Raciążek; 0401082 gm. Waganiec; 0401092 gm. Zakrzewo; powiat włocławski: 0418102 gm. Lubanie	1	0	0401011401	C0601		0401011	ul. Słowackiego 18 87-700 Aleksandrów Kujawski	Powiatowy Szpital w Aleksandrowie Kujawskim Sp. z o.o	ul. Słowackiego 18 87-700 Aleksandrów Kujawski	00000002894 (W-04)	038
		0	1	0401031201		C0602	0401031	ul. Laskowskiego 6 87-730 Nieszawa				060
		0	1	0401052201		C0604	0401052	ul. Spółdzielcza 1 87-704 Bądkowo				051
04/07	Rejon brodnicki – miasto i powiat brodnicki: 0402011 gm. m. Brodnica; 0402022 gm. Bobrowo; 0402032 gm. Brodnica; 0402042 gm. Brzozie; 0402054 gm. Górzno-miasto; 0402055 gm. Górzno-obszar wiejski; 0402062 gm. Bartniczka; 0402082 gm. Osiek; 0402092 gm. Świdziebnia; 0402102 gm. Zbiczno	1	0	0402011401	C0701		0402011	ul. Wiejska 9 87-300 Brodnica	Zespół Opieki Zdrowotnej w Brodnicy	ul. Wiejska 9 87-300 Brodnica	00000002388 (W-04)	009
		0	1	0402011201		C0702	0402011	ul. Wiejska 9 87-300 Brodnica				008
		0	1	0402054201		C0704	0402054	ul. Floriana 16 87-320 Górzno				072
04/08	Rejon bydgoski – powiat bydgoski: 0403044 gm. Koronowo-miasto; 0403045 gm. Koronowo-obszar wiejski;	1	0	0403044401	C0801		0403044	ul. Paderewskiego 33 86-010 Koronowo	Samodzielny Publiczny Zakład Opieki Zdrowotnej	ul. Dworcowa 55 86-010 Koronowo	00000002241 (W-04)	025
04/09	Rejon chełmiński – miasto i powiat chełmiński: 0404011 gm. m. Chełmno; 0404022 gm. Chełmno; 0404032 gm. Kijewo Królewskie; 0404062 gm. Stolno; 0404072 gm. Unisław	1	0	0404011401	C0901		0404011	Plac dr. Rydygiera 1 86-200 Chełmno	Zespół Opieki Zdrowotnej w Chełmnie	Pl. dr. Rydygiera 1 86-200 Chełmno	00000002391 (W-04)	047
		0	1	0404011201		C0902	0404011	Plac dr. Rydygiera 1 86-200 Chełmno				046

04/10	Rejon golubsko-dobrzyński – miasto i powiat golubsko-dobrzyński: 0405011 gm. m. Golub-Dobrzyń; 0405022 gm. Ciechocin; 0405032 gm. Golub-Dobrzyń; 0405044 gm. Kowalewo Pomorskie-miasto; 0405045 gm. Kowalewo Pomorskie-obszar w.; 0405052 gm. Radomin; 0405062 gm. Zbójno	1	0	0405011401	C1001		0405011	ul. Dr. J.G. Koppa 1e 87-400 Golub-Dobrzyń	„Szpital Powiatowy” Sp. z o.o.	ul. Dr. J.G. Koppa 1e 87-400 Golub-Dobrzyń	00000002713 (W-04)	060
		0	1	0405044201		C1002	0405044	ul. Brodnicka 1 87-410 Kowalewo Pomorskie				059
04/11	Rejon inowrocławski-miasto i powiat inowrocławski: 0407011 gm. m. Inowrocław; 0407022 gm. Dąbrowa Biskupia; 0407034 gm. Gniewkowo-miasto; 0407035 gm. Gniewkowo-obszar wiejski; 0407042 gm. Inowrocław 0407054 gm. Janikowo-miasto; 0407055 gm. Janikowo-obszar wiejski; 0407064 gm. Kruszwica-miasto; 0407065 gm. Kruszwica-obszar wiejski; 0407074 gm. Pakość-miasto; 0407075 gm. Pakość-obszar wiejski; 0407082 gm. Rojewo	1	0	0407011401	C1101		0407011	ul Toruńska 32 88-100 Inowrocław	Szpital Wielospecjalistyczny im. dr Ludwika Błażka w Inowrocławiu	ul. Poznańska 97 88-100 Inowrocław	00000002232 (W-04)	100
		1	0	0407011402	C1103		0407011	ul. Poznańska 97 88-100 Inowrocław				126
		0	1	0407011201		C1102	0407011	ul. Toruńska 32 88-100 Inowrocław				099
		0	1	0407064201		C1104	0407064	ul. Niepodległości 47 88-150 Kruszwica				124
		0	1	0407054201		C1106	0407054	ul. Główna 35 D 88-160 Janikowo				128
		0	1	0407034201		C1108	0407034	ul. Piasta 7A 88-140 Gniewkowo				125
04/12	Rejon lipnowski - miasto i powiat lipnowski: 0408011 gm. m. Lipno; 0408022 gm. Bobrowniki; 0408032 gm. Chrostkowo; 0408044 gm. Dobrzyń n. Wisłą-miasto; 0408045 gm. Dobrzyń n. Wisłą-obszar wiejski; 0408052 gm. Kikół; 0408062 gm. Lipno; 0408074 gm. Skępe-miasto; 0408075 gm. Skępe-obszar wiejski; 0408082 gm. Tłuchowo; 0408092 gm. Wielgie	1	0	0408011401	C1201		0408011	ul. Nieszawska 6 87-600 Lipno	Szpital Lipno Spółka z o.o.	ul. Nieszawska 6 87-600 Lipno	00000023149 (W-04)	018
		0	1	0408011201		C1202	0408011	ul. Nieszawska 6 87-600 Lipno				019
		0	1	0408044201		C1204	0408044	ul. Szkolna 26 87-610 Dobrzyń n/Wisłą				020

04/13	Rejon mogileński-miasto i powiat mogileński: 0409012 gm. Dąbrowa; 0409022 gm. Jeziora Wielkie; 0409034 gm. Mogilno-miasto; 0409035 gm. Mogilno-obszar wiejski; 0409044 gm. Strzelno-miasto; 0409045 gm. Strzelno-obszar wiejski	1	0	0409034401	C1301		0409034	ul. Kościuszki 6 88-300 Mogilno	Samodzielny Publiczny Zakład Opieki Zdrowotnej	ul. Kościuszki 10 88-300 Mogilno	00000002225 (W-04)	070
		0	1	0409044201		C1302	0409044	ul. Powst. Wlkp. 8 88-320 Strzelno				071
04/14	Rejon nakielski - miasto i powiat nakielski: 0410014 gm. Kcynia-miasto; 0410015 gm. Kcynia-obszar wiejski; 0410024 gm. Mrocza-miasto; 0410025 gm. Mrocza-obszar wiejski; 0410034 gm. Nakło n. Notecią-miasto; 0410035 gm. Nakło n. Notecią-obszar wiejski; 0410042 gm. Sadki; 0410054 gm. Szubin-miasto; 0410055 gm. Szubin-obszar wiejski	1	0	0410034401	C1401		0410034	ul. Mickiewicza 7 A 89-100 Nakło n/Notecią	Nowy Szpital w Nakle i Szubinie Spółka z o.o.	ul. Mickiewicza 7 89-100 Nakło n/Notecią	000000020437 (W-04)	092
		0	1	0410054201		C1402	0410054	ul. Ogrodowa 9 89-200 Szubin				021
		0	1	0410024201		C1404	0410024	ul. Sportowa 1 89-115 Mrocza				102
		0	1	0410014201		C1406	0410014	ul. Libelta 11 89-240 Kcynia				093
04/15	Rejon radziejowski - miasto i powiat radziejowski: 0411011 gm. m. Radziejów; 0411022 gm. Bytoń; 0411032 gm. Dobrze; 0411042 gm. Osiećciny; 0411054 gm. Piotrków Kujawski-miasto; 0411055 gm. Piotrków Kujawski-obszar wiejski; 0411062 gm. Radziejów; 0411072 gm. Topólka	1	0	0411011401	C1501		0411011	ul. Szpitalna 3 88-200 Radziejów	Samodzielny Publiczny Zakład Opieki Zdrowotnej	ul. Szpitalna 3 88-200 Radziejów	00000002447 (W-04)	014
		0	1	0411042201		C1502	0411042	Pl. Bohaterów Powstania Warszawy 6/7 88-220 Osiećciny				091
04/16	Rejon rypiński - miasto i powiat rypiński: 0412011 gm. m. Rypin; 0412022 gm. Brzuze; 0412032 gm. Rogowo; 0412042 gm. Rypin; 0412052 gm. Skrwilno; 0412062 gm. Wąpielsk	1	0	0412011401	C1601		0412011	ul. 3 Maja 2 87-500 Rypin	Samodzielny Publiczny Zakład Opieki Zdrowotnej	ul. 3-go Maja 2 87-500 Rypin	00000002449 (W-04)	071
		0	1	0412052201		C1602	0412052	ul. Leśna 9 87-510 Skrwilno				126

04/17	Rejon sępoleński – miasto i powiat sępoleński: 0413014 gm. Kamień Krajeński-miasto; 0413015 gm. Kamień Krajeński-obszar wiejski; 0413024 gm. Sępólno Krajeńskie-miasto; 0413025 gm. Sępólno Krajeńskie-obszar wiejski; 0413032 gm. Sośno; 0413044 gm. Więcbork-miasto; 0413045 gm. Więcbork-obszar wiejski	1	0	0413024401	C1701		0413024	ul. Sienkiewicza 54 89-400 Sępólno Krajeńskie	NOVUM – MED Sp. z o. o.	ul. Mickiewicza 26 89-410 Więcbork	00000002919 (W-04)	048		
		0	1	0413014201		C1702	0413014	ul. Wyspiańskiego 2 89-430 Kamień Krajeński				060		
		0	1	0413044201		C1704	0413044	ul. Mickiewicza 26 89-410 Więcbork				037		
04/18	Rejon świecki – miasto i powiat świecki: 0414012 gm. Bukowiec; 0414032 gm. Drzycim; 0414042 gm. Jeżewo; 0414052 gm. Lniano; 0414064 gm. Nowe-miasto; 0414065 gm. Nowe-obszar wiejski; 0414072 gm. Osie; 0414082 gm. Pruszcz; 0414094 gm. Świecie n. Wisłą- miasto; 0414095 gm. Świecie n. Wisłą-obszar wiejski; 0414102 gm. Świekatowo; 0414112 gm. Warlubie	1	0	0414094401	C1801		0414094	ul. Wojska Polskiego 126 86-100 Świecie	„Nowy Szpital” Sp. z o.o. (podmiot leczniczy)	ul. Mazowiecka 13B/6 70-526 Szczecin (podmiot leczniczy)	00000019502 (W-32)	038		
		0	1	0414094201		C1802	0414094	ul. Wojska Polskiego 126 86-100 Świecie				039		
		1	0	0414064401	C1803		0414064	ul. Myśliwska 1 86-170 Nowe				066		
		0	1	0414072201		C1804	0414072	ul. Dworcowa 7 86-150 Osie				NZOZ „Nowy Szpital Sp. z o.o.”	ul. Wojska Polskiego 126 86-100 Świecie	064
		0	1	0414052201		C1806	0414052	ul. Wyzwolenia 9 86-141 Lniano					054	
04/19	Rejon tucholski – miasto i powiat tucholski: 0416012 gm. Cekcyn; 0416022 gm. Gostycyn; 0416032 gm. Kęsowo; 0416042 gm. Lubiewo; 0416052 gm. Śliwice; 0416064 gm. Tuchola-miasto; 0416065 gm. Tuchola-obszar wiejski	1	0	0416064401	C1901		0416064	ul. Nowodworskiego 14-18 89-500 Tuchola	„Szpital Tucholski” Sp. z o. o.	ul. Nowodworskiego 14-18 89-500 Tuchola	00000002756 (W-04)	007		
		0	1	0416022201		C1902	0416022	ul. Bydgoska 12 89-520 Gostycyn				048		
		0	1	0416052201		C1904	0416052	ul. Szkolna 7 89-530 Śliwice				030		

04/20	Rejon wąbrzeski – miasto i powiat wąbrzeski: 0417011 gm. m. Wąbrzeźno; 0417022 gm. Dębowa Łąka; 0417032 gm. Książki; 0417042 gm. Płużnica; 0417052 gm. Wąbrzeźno; powiat chełmiński: 0404042 gm. Lisewo	1	0	0417011401	C2001		0417011	ul. Wolności 27 87-200 Wąbrzeźno	Nowy Szpital w Wąbrzeźnie Sp. z o.o.	ul. Wolności 27 87-200 Wąbrzeźno	00000002714 (W-04)	029
		0	1	0417042201		C2002	0417042	Płużnica 61 87-214 Płużnica				028
04/21	Rejon żniński – miasto i powiat żniński: 0419014 gm. Barcin-miasto; 0419015 gm. Barcin-obszar wiejski; 0419022 gm. Gaśawa; 0419034 gm. Janowiec Wlkp. -miasto; 0419035 gm. Janowiec Wlkp.-obszar wiejski; 0419044 gm. Łabiszyn-miasto; 0419045 gm. Łabiszyn -obszar wiejski; 0419052 gm. Rogowo; 0419064 gm. Żnin -miasto; 0419065 gm. Żnin -obszar wiejski; powiat inowrocławski: 0407092 gm. Złotniki Kujawskie	1	0	0419064401	C2101		0419064	ul. Szpitalna 30 88-400 Żnin	Pałuckie Centrum Zdrowia Sp. z o.o.	ul. Szpitalna 30 88-400 Żnin	00000002917 (W-04)	023
		0	1	0419014201		C2102	0419014	ul. Mogileńska 5 88-190 Barcin				024
		0	1	0419052201		C2104	0419052	ul. Kościelna 8 88-420 Rogowo				035
razem		31	56									

Uwaga: * w związku z trudnościami występującymi w zakładzie w którym stacjonuje ZRM w Ostaszewie (brak zgody na postawienie garażu lub wiaty) w II półroczu 2016 r. dokonuje się zmiany lokalizacji ZRM typu „P” (kod ZRM: 0415062201) zlokalizowanego obecnie w Ostaszewie 57B, 87-148 Łysomice, na nowe miejsce stacjonowania tj. Ośrodek Szkolenia Państwowej Straży Pożarnej w Łubiance, ul. Toruńska 72, 87-152 Łubianka z zachowaniem nazwy ZRM C0312 w rejonie operacyjnym 0-4/03.

** dane zostaną uzupełnione po dokonaniu wpisu w rejestrze wojewody,

Tabela 24. Zespoły Ratownictwa Medycznego - typy i numery rejestracyjne ambulansów – stan na dzień 11 kwiecień 2016 r.

L.p.	Dysponent jednostki systemu (nazwa podmiotu leczniczego wg księgi rejestrowej) adres, nr telefonu	Nazwa rejonu operacyjnego	Lokalizacja zespołu/miejsce stacjonowania/	Rodzaj Zespołu					
				Ilość "S"	Typ karetki "S"	Nr Karetki "S" (rok produkcji)	Ilość "P"	Typ karetki "P"	Nr karetki "P" (rok produkcji)
1	2	3	4	5	6	7	8	9	10
1	Wojewódzka Stacja Pogotowia Ratunkowego ul. Ks. Markwarta 7 85-015 Bydgoszcz tel. 52/ 323 04 13	rejon bydgoski - m. Bydgoszcz, powiat bydgoski	ul. Produkcyjna 13 85-790 Bydgoszcz	1	Mercedes - Benz Sprinter 319 CDI	CB 314FF (2015)	1	Mercedes - Sprinter	EL206NC (2011)
			ul. Grunwaldzka 138 85-429 Bydgoszcz	1	Mercedes - Benz Sprinter 315 CDI	CB 7313FF (2015)	1	Mercedes - Sprinter	EL205NC (2011)
			ul. Długa 54 86-022 Dobrcz				1	Mercedes - Benz Sprinter 315 CDI	CB 937AR (2013)
			ul. Markwarta 8 85-015 Bydgoszcz				1	Mercedes - Benz Sprinter 316 CDI	CB 9256R (2009)
			ul. Markwarta 8 85-015 Bydgoszcz	1	Mercedes - Benz Sprinter 319 BLUE TEC	EL 384TV (2014)	1	Mercedes - Benz Sprinter 315 CDI	CB 0248Y (2008)
			ul. Wojska Polskiego 65 85-825 Bydgoszcz				1	Mercedes - Benz Sprinter 315 CDI	CB 7921J (2007)
			ul. Słowiańska 7 85-163 Bydgoszcz	1	Mercedes - Benz Sprinter 319 BLUE TEC	EL 387TV (2014)	1	Mercedes - Benz Sprinter 316 CDI	CB 9254R (2009)
			ul. Bronikowskiego 45 85-350 Bydgoszcz				1	Mercedes - Benz Sprinter 315 CDI	CB 0247Y (2008)
			ul. Produkcyjna 13 85-790 Bydgoszcz				1	Mercedes - Benz Sprinter 319 CDI	WB 9619G (2012)
			ul. Wojska Polskiego 65 85-825 Bydgoszcz				1	Mercedes - Benz Sprinter 319 CDI	WB 9816G (2012)
			ul. Ks. Schulza 5 85-315 Bydgoszcz				1	Mercedes - Benz Sprinter 316 CDI	CB 9257R (2009)
ul. Toruńska 8 86-050 Solec Kujawski				1	Mercedes - Benz Sprinter 315 CDI	CB 7923J (2007)			
2	Samodzielny Publiczny Zakład Opieki Zdrowotnej ul. Dworcowa 55 86-010 Koronowo tel. 52/ 382-23-53	rejon bydgoski - powiat bydgoski	ul. Paderewskiego 33 86-010 Koronowo	1	Mercedes - Benz Sprinter	CBY23300 (2011)			

3	Wojewódzki Szpital Zespólny im. L. Rydygiera w Toruniu ul. Św. Józefa 53-59 87-100 Toruń tel. 56/ 610-11-00	rejon toruński - m. Toruń, powiat toruński	ul. Włocławska 167 87-100 Toruń (Czerniewice)			1	Mercedes Sprinter 319 CDI	CT5213F (2010)	
			ul. Grudziądzka 47/51 87-100 Toruń	1	Volkswagen Crafter	CT0159J (2012)	1	Volkswagen Crafter	GD 975KM (2015)
			ul. Paderewskiego 4/6 87-100 Toruń				1	Volkswagen Crafter	GD 971KM (2015)
			ul. Konstytucji 3 Maja 40a 87 - 100 Toruń	1	Mercedes Benz Sprinter	CT6132E (2009)	1	Volkswagen Crafter	GD 970KM (2015)
			Ostaszewo 57b 87-148 Łysomice				1	Mercedes Sprinter 319 CDI	CT6142E (2009)
			ul. Toruńska 20 87-640 Czernikowo				1	Mercedes Sprinter 313 CDI	CT59631 (2005)
			ul. Pera Jonssona 7 87-100 Toruń				1	Volkswagen Crafter	GD 974KM (2015)
4	Szpital Powiatowy Sp. z o.o. ul. Szewska 23 87-140 Chełmża tel. 56/ 639-22-34	rejon toruński - powiat toruński	ul. Szewska 23 87-140 Chełmża	1	Volkswagen Crafter	CTR9A59 (2008)			
5	Regionalny Szpital Specjalistyczny im. dr Wł. Biegańskiego ul. L. Rydygiera 15/17 86-300 Grudziądz tel. 56/ 462-13-34	rejon grudziądzki - m. Grudziądz, powiat grudziądzki	ul. Akacyjowa 1 Dolna Grupa 86-134 Dragacz			1	Mercedes Sprinter	GD893JJ (2014)	
			ul. Rydygiera 15/17 86-300 Grudziądz			1	Mercedes Sprinter	GD894JJ (2014)	
			ul. 1000- lecia 17 87-220 Radzyń Chełmiński			1	Mercedes Sprinter	GD895JJ (2014)	

			ul. Główna 22 87-334 Jabłonowo Pomorskie				1	Volkswagen Crafter	CG69681 (2008)
			ul. Radzyńska 4 86 -320 Łasin	1	Volkswagen Crafter	CG78832 (2009)			
			ul. Szpitalna 6/8 86-300 Grudziądz	1	Volkswagen Crafter 50	CG59554 (2010)			
			ul. Strażacka 1 86-300 Grudziądz	1	Volkswagen Crafter 50	CG59553 (2010)			
6	Zespół Opieki Zdrowotnej w Brodnicy ul. Wiejska 9 87-300 Brodnica tel.56/641-48-88	rejon brodnicki - miasto i powiat brodnicki	ul. Wiejska 9 87-300 Brodnica	1	Volkswagen Crafter	CBR48H6 (2013)	1	Volkswagen Crafter	CBR64K2 (2009)
			ul. Floriana 16 87-320 Górzno				1	Volkswagen Crafter	CBR9F92 (2007)
7	Nowy Szpital w Wąbrzeźnie Sp. z o.o. ul. Wolności 27 87-200 Wąbrzeźno tel. 56/ 688-17-25	rejon wąbrzeski - miasto i powiat wąbrzeski	87-214 Płużnica 61				1	Mercedes Benz Sprinter 314	CWA01LJ (2004)
			ul. Wolności 27 87-200 Wąbrzeźno	1	Volkswagen Crafter	ZS832ET (2015)			
8	Zespół Opieki Zdrowotnej W Chełmnie Plac dr Rydygiera 1 86-200 Chełmno tel. 56/ 677-26-07	rejon chełmiński - miasto i powiat chełmiński	Plac dr. Rydygiera 1 86-200 Chełmno	1	Volkswagen Crafter	CCH20WJ (2012)	1	Ford Transit 330L	CCH60CP (2005)
9	Grupa „Nowy Szpital” Sp. z o.o. ul. Mazowiecka 13B/6 70-526 Szczecin (podmiot leczniczy) „Nowy Szpital Sp. z o.o.” ul. Wojska Polskiego 126 86-100 Świecie tel. 52/ 333-45-55	rejon świecki - miasto i powiat świecki	ul. Dworcowa 7 86-150 Osie				1	Mercedes - Benz Sprinter 315 CDI	ZS1755P (2008)
			ul. Wojska Polskiego 126 86-100 Świecie	1	Volkswagen Crafter	ZS833ET (2015)	1	Mercedes Sprinter 316 CDI	ZS0394X (2012)
			ul. Myśliwska 1 86-170 Nowe	1	Renault Master	ZS1863R (2009)			
			ul. Wyzwolenia 9 86-141 Lniano				1	Renault Master	ZS1862R (2009)

10	„Szpital Tucholski” Sp. z o.o. ul. Nowodworskiego 14-18 89-500 Tuchola tel. 52/ 336-05-03	<u>rejon tucholski</u> - miasto i powiat tucholski	ul. Bydgoska 12 89-520 Gostycyn		1	Volkswagen Crafter	CTU31MG (2008)	
			ul. Nowodworskiego 14-18 89-500 Tuchola	1	Volkswagen Crafter	CTU25KM (2008)		
			ul. Szkolna 7 89-530 Śliwice			1	Volkswagen Crafter	CTU26KM (2008)
11	„NOVUM-MED” Sp. z o.o. ul. Mickiewicza 26 89-410 Więcbork tel. 52/ 389-62-31	<u>rejon sępoleński</u> - miasto i powiat sępoleński	ul. Wypiańskiego 2 89-430 Kamień Krajeński		1	Mercedes Sprinter	CSEK999 (2001)	
			ul. Sienkiewicza 54 89-400 Sępólno Krajeńskie	1	Volkswagen Crafter	CSE99KN (2009)		
			ul. Mickiewicza 26 89-410 Więcbork			1	Volkswagen Crafter	CSE90KN (2009)
12	Nowy Szpital w Nakle i Szubinie Sp. z o.o. ul. Mickiewicza 7 89-100 Nakło n/Notecią tel. 52/ 385-27-44	<u>rejon nakielski</u> - miasto i powiat nakielski	ul. Mickiewicza 7a 89-100 Nakło n/Notecią	1	Volkswagen Crafter	ZS834ET (2015)		
			ul. Libelta 11 89-240 Kcynia			1	Mercedes - Benz Sprinter 319 CDI	GD328HY (2014)
			ul. Sportowa 1 89-115 Mrocza			1	Volkswagen Crafter	CNAEW64 (2008)
			ul. Ogrodowa 9 89-200 Szubin			1	Mercedes - Benz Sprinter	CNA40G9 (2011)
13	Pałuckie Centrum Zdrowia Sp. z o.o. ul. Szpitalna 30 88-400 Żnin tel. 52/ 303-13-41	<u>rejon żniński</u> - miasto i powiat żniński	ul. Szpitalna 30 88-400 Żnin	1	Mercedes Benz Sprinter	GD434KA (2015)		
			ul. Kościelna 8 88-420 Rogowo			1	Peugeot Boxer	CZN95NC (2007)
			ul. Mogileńska 5 88-190 Barcin			1	Volkswagen Crafter 35 TDI120	CZN99UA (2009)

14	„Szpital Powiatowy” Sp. z o.o. ul. Dr. J.G. Koppa 1e 87-400 Golub-Dobrzyń tel. 52/ 389-62-31	rejon golubsko- dobrzyński - miasto i powiat golubsko-dobrzyński	ul. Dr .J.G. Koppa 1e 87-400 Golub-Dobrzyń	1	Volkswagen Crafter	EL124RG (2013)			
			ul. Brodnicka 1 87-410 Kowalewo Pomorskie				1	Renault Master	GD015CX (2011)
15	Samodzielny Publiczny Zakład Opieki Zdrowotnej ul. 3 Maja 2 87-500 Rypin tel. 54/ 280-57-41	rejon rypiński - miasto i powiat rypiński	ul. Leśna 9 87-510 Skrwilno				1	Mercedes - Benz Sprinter 315 CDI	CRY70GR (2008)
			ul. 3-go Maja 2 87-500 Rypin	1	Mercedes - Benz Sprinter 316 CDI	CRY40JR (2009)			
16	Szpital Wielospecjalistyczny im. dr Ludwika Błażka w Inowrocławiu ul. Poznańska 97 88-100 Inowrocław tel. 52/ 354-55-00	rejon inowrocławski - miasto i powiat inowrocławski	ul. Toruńska 32 88-100 Inowrocław	1	Renault Master	GD235JG (2014)	1	Renault Trafic	CIN68673 (2011)
			ul. Poznańska 97 88-100 Inowrocław	1	Renault Master	GD897JR (2014)			
			ul. Niepodległości 47 88-150 Kruszwica				1	Renault Master	GD905JR (2015)
			ul. Piasta 7a 88-140 Gniewkowo				1	Renault Master	GD910JR (2015)
			ul. Główna 35d 88-160 Janikowo				1	Renault Master	GD904JR (2015)
17	Samodzielny Publiczny Zakład Opieki Zdrowotnej ul. Kościuszki 10 88-300 Mogilno tel. 52/ 315-25-15	rejon mogileński - miasto i powiat mogileński	ul. Kościuszki 6 88-300 Mogilno	1	Volkswagen Crafter	GD 736LK (2016)			
			ul. Powstańców Wielkopolskich 8 88-320 Strzelno				1	Volkswagen Crafter	GD 741LK (2016)

18	Wojewódzki Szpital Specjalistyczny im. bł. ks. Jerzego Popiełuszki we Włocławku ul. Wieniecka 49 87-800 Włocławek tel. 54/ 413-18-70	rejon włocławski - m. Włocławek, powiat włocławski	ul. Lunewil 15 87-800 Włocławek	1	Volkswagen Crafter	GD106KN (2015)	1	Volkswagen Crafter	GD059KN (2015)	
			ul. Kaliska 104a 87-800 Włocławek	1	Volkswagen Crafter	GD107KN (2015)				
			ul. Papieżka 89 87-800 Włocławek	1	Volkswagen Crafter	GD108KN (2015)				
			ul. H. Sawickiej 5 87-880 Brześć Kujawski					1	Mercedes Benz Sprinter 319 CDI	CW73256 (2012)
			ul. Piwna 3 87-820 Kowal					1	Mercedes Benz Sprinter 319 CDI	CW68910 (2011)
			ul. Narutowicza 16 87-865 Izbica Kujawska					1	Mercedes Benz Sprinter 319 CDI	CW68909 (2011)
			ul. Al. Zwycięstwa 19 87-860 Chodecz					1	Mercedes Benz Sprinter 319 CDI	CW73255 (2012)
19	Powiatowy Szpital w Aleksandrowie Kujawskim Sp. z o.o. ul. Słowackiego 18 87-700 Aleksandrów Kujawski tel. 54/ 282-80-01	rejon aleksandrowski - miasto i powiat aleksandrowski	ul. Słowackiego 18 87-700 Aleksandrów Kujawski	1	Mercedes - Benz	GD 5 09LL (2016)				
			ul. Laskowskiego 6 87-730 Nieszawa					1	Volkswagen LT35	CAL54SX (2006)
			ul. Spółdzielcza 1 87-704 Bądkowo					1	Volkswagen LT35	CAL17NX (2004)
20	Samodzielny Publiczny Zakład Opieki Zdrowotnej ul. Szpitalna 3 88-200 Radziejów tel. 54/ 285-62-75	rejon radziejowski - miasto i powiat radziejowski	ul. Szpitalna 3 88-200 Radziejów	1	Volkswagen Crafter	CRA94UE (2012)				
			ul. Plac Bohaterów Powstania Warsz. 6/7 88-220 Osiecin					1	Ford Transit	CRA582 (2005)
21	Szpital Lipno Sp. z o.o. ul. Nieszawska 6 87-600 Lipno tel. 54/ 288-04-15	rejon lipnowski - miasto i powiat lipnowski	ul. Nieszawska 6 87-600 Lipno	1	Renault MA/KS	CLICK38 (2014)	1	Renault Traffic	CLI70YK (2010)	
			ul. Szkolna 26 87-610 Dobrzyń n. Wisłą					1	Mercedes Benz Sprinter 315 CDI	CLI55GR (2006)
RAZEM			Specjalistyczne	31	Podstawowe		56			

Rys. 11a. Rozmieszczenie rejonów operacyjnych i funkcjonujących ZRM obowiązujących do 30 czerwca 2017 roku.



Tabela 25. Dodatkowe zespoły ratownictwa medycznego – stan na 31 grudnia 2015r.

1	2		3	4	5
Lp.	Liczba i rodzaj dodatkowych zespołów możliwych do uruchomienia w wypadkach zdarzeń powodujących stan nagłego zagrożenia zdrowotnego znacznej liczby osób		Miejsce stacjonowania zespołu	Dysponent jednostki (nazwa i adres)	Maksymalny czas uruchomienia w minutach
	2a	2b			
	specjalistyczne	podstawowe			
1		1	Golub-Dobrzyń	Szpital Powiatowy Sp. z o.o., ul. dr J. G. Koppa 1 E, 87-400 Golub-Dobrzyń	30
2		1	Świecie	NZOZ "Nowy Szpital" ul. Wojska Polskiego 126, 86-100 Świecie n. Wisłą	60
3		1	Bydgoszcz	WSPR Bydgoszcz ul. Markwarta 7, 85-015 Bydgoszcz	60
4		1	Radziejów	SP ZOZ Radziejów ul. Szpitalna 3 88-200 Radziejów	10
5		1	Chełmno	SP ZOZ Chełmno Pl. dr Rydygiera 1 86-200 Chełmno	60-120
6		1	Toruń	Wojewódzki Szpital Zespolony w Toruniu ul. Św. Józefa 53-59 87-100 Toruń	360
7	1		Rypin	SP ZOZ Rypin ul. 3 Maja 2 87-500 Rypin	60
8		1	Skrwilno		60
9	1	2	Inowrocław	Szpital Wielospecjalistyczny w Inowrocławiu ul. Poznańska 97 87-100 Inowrocław	30
10		1	Żnin	Pałuckie Centrum Zdrowia Sp. z o.o. ul. Szpitalna 30 88-400 Żnin	60
12		1	Włocławek	Wojewódzki Szpital Specjalistyczny we Włocławku ul. Wieniecka 49 87-800 Włocławek	119
13		1	Lipno	NZOZ "Szpital Lipno" Sp. z o.o. ul. Nieszawska 6 87-600 Lipno	89
14		1	Więcbork	Szpital Powiatowy NZOZ NOVUM-MED. Sp. z o.o. ul. Mickiewicza 26 89-410 Więcbork	29
15		1	Tuchola	Szpital Tucholski sp. z o.o., ul. Nowodworskiego 14-18, 89-500 Tuchola	59
Razem	2	14			

2. Szpitalne oddziały ratunkowe (SOR) – liczba, rozmieszczenie, struktura organizacyjna

Podstawową jednostką systemu ratownictwa medycznego jest Szpitalny Oddział Ratunkowy. Zgodnie z zapisami ustawy o Państwowym Ratownictwie Medycznym stanowi komórkę organizacyjną szpitala w rozumieniu przepisów o działalności leczniczej, udzielającą świadczeń opieki zdrowotnej osobom w stanie nagłego zagrożenia zdrowotnego.

Organizację oraz funkcjonowanie szpitalnego oddziału ratunkowego regulują przepisy rozporządzenia Ministra Zdrowia z dnia 3 listopada 2011 r. w sprawie szpitalnego oddziału ratunkowego (Dz. U. Nr 237, poz. 1420) oraz rozporządzenie Ministra Zdrowia z dnia 29 sierpnia 2009 r. w sprawie świadczeń gwarantowanych z zakresu leczenia szpitalnego (Dz. U. Nr 140, poz. 1143 ze zm.)

Zgodnie z wymienionymi wyżej przepisami jest to wyodrębniony organizacyjnie oddział szpitalny w podmiocie prowadzącym działalność leczniczą, wyspecjalizowany w działaniach leczniczych w zakresie medycyny ratunkowej, spełniający aktualne kryteria dla dyscypliny medycznej, w którym znajdują się co najmniej: oddział chorób wewnętrznych, oddział chirurgii ogólnej z częścią urazową oraz oddział anestezjologii i intensywnej terapii. Szpitalne Oddziały Ratunkowe są docelowym ogniwem struktury organizacyjnej ratownictwa medycznego, opartej o koncepcję „łańcucha przeżycia”. Struktury te mają zapewnić możliwie najszybszą i możliwie najbardziej wyspecjalizowaną pomoc medyczną we wszystkich stanach zagrożenia życia; w zdarzeniach indywidualnych, jak i zdarzeniach masowych. Ogniwami tego łańcucha są:

- zachowania ratownicze świadków zdarzenia,
- łączność alarmowa na ratunek,
- działania ratunkowe zespołów medycznych na miejscu zdarzenia,
- wykwalifikowany transport ciężko chorego,
- Szpitalny Oddział Ratunkowy.

Całość działań ratunkowych winna być podjęta i prowadzona szybko, w czasie istnienia największych szans chorego na przeżycie. Czas ten określa się mianem „złotej godziny”. Oznacza to rozpoczęcie kwalifikowanych działań ratowniczych na miejscu zdarzenia najpóźniej w czasie 8–15 minut od nadania sygnału „na ratunek”. Kontynuowanie ich w miejscu zdarzenia i w czasie transportu nie powinno trwać dłużej niż 15–20 minut, po to aby pacjent trafił jak najszybciej do Szpitalnego Oddziału Ratunkowego. Oddział ten winien działania te kontynuować w coraz bardziej zaawansowany sposób – stosownie

do przybywających danych diagnostycznych. W miarę precyzowania potrzeb, w tym właśnie oddziale, wokół zagrożonego pacjenta rozpoczynają swoje działania wszyscy niezbędni specjaliści.

Tworzą oni wyspecjalizowany zespół urazowy, który ma za zadania w ciągu 30-40 minut:

- ocenić stan pacjenta,
- zahamować procesy umierania,
- rozpocząć leczenie specjalistyczne,
- podjąć decyzje o przekazaniu pacjenta do oddziału ratunkowego wyższego szczebla o ile potrzeby leczenia specjalistycznego przekraczają możliwości zespołu i szpitala macierzystego.

Szpitalne Oddziały Ratunkowe są zasadniczym ogniwem w strukturach medycyny ratunkowej decydującym w głównej mierze o skuteczności całego jej systemu.

W opinii społecznej obraz całego szpitala kształtują jakość, sprawność organizacyjną oraz skuteczność jego oddziału ratunkowego.

Na terenie województwa kujawsko-pomorskiego utworzonych zostało 10 Szpitalnych Oddziałów Ratunkowych. Sieć Szpitalnych Oddziałów Ratunkowych docelowo zapewnić ma przyjęcie i wstępne leczenie wszystkich chorych znajdujących się w stanie zagrożenia życia. W związku z tym do programu zostały zakwalifikowane jednostki, które posiadają najlepsze warunki do zapewnienia kompleksowej opieki chorych i mogą być włączone do krajowej sieci szpitali publicznych..

Rozmieszczenie SOR w województwie kujawsko-pomorskim w 2016 r. przedstawia rys. 12.

Tabela 26. Szpitalne oddziały ratunkowe

Szpitalne oddziały ratunkowe - stan na dzień 31 grudnia 2015r.

1	2			3				4		5	6	7	
Lp	Dysponent jednostki			Jednostka organizacyjna podmiotu leczniczego, w których w strukturach funkcjonuje szpitalny oddział ratunkowy				Lądowisko zlokalizowane bezpośrednio przy szpitalnym oddziale ratunkowym (podać odległość w metrach od szpitalnego oddziału ratunkowego)		Lądowisko w odległości wymagającej użycia środków transportu sanitarnego (podać odległość w metrach od szpitalnego oddziału ratunkowego)			
	2a	2b	2c	3a	3b	3c	3d	4a	4b				
	Nazwa	Adres	numer księgi rejestrowej podmiotu leczniczego 1)	V część kodu resortowego 2)	nazwa jednostki organizacyjnej	adres jednostki organizacyjnej	kod TERYT z opisem 2)	całodobowe	nieprzystosowane do startów i lądowań w nocy		Liczba stanowisk resuscytacyjnych	Liczba stanowisk intensywnej terapii	Liczba stanowisk obserwacyjnych
POWIAT: m. Włocławek													
1	Wojewódzki Szpital Specjalistyczny	ul. Wieniecka 49 87-800 Włocławek	155388	1	Szpital Specjalistyczny	ul. Wieniecka 49 87-800 Włocławek	464011 Włocławek	0 tak	przystosowane	nie	6	2	7
POWIAT: świecki													
2	NZOZ "Nowy Szpital"	ul. Wojska Polskiego 126 86-100 Świecie n. Wisłą	19502	1	NZOZ "Nowy Szpital"	ul. Wojska Polskiego 126 86-100 Świecie n. Wisłą	414094 Świecie n. Wisłą	20 tak	przystosowane	nie	2	1	4
POWIAT: inowrocławski													
3	Szpital Wielospecjalistyczny Im. dr. L. Błażka	ul. Poznańska 97 88-100 Inowrocław	2232	1	PS ZOZ	ul. Poznańska 97 88-100 Inowrocław	407011 Inowrocław	250 tak	przystosowane	nie	2	2	6

POWIAT: m. Grudziądz													
4	Regionalny Szpital Specjalistyczny	ul. Rydygiera 15/17	2428	4	RSS	ul. Rydygiera 15/17	462011	20	przystosowane	nie	4	4	5
		86-300 Grudziądz				86-300 Grudziądz							
POWIAT: brodnicki													
5	Zespół Opieki Zdrowotnej	ul. Wiejska 9	2380	1	ZOZ	ul. Wiejska 9	402011	60	przystosowane	nie	2	2	4
		87-300 Brodnica				87-300 Brodnica							
POWIAT: m. Bydgoszcz													
6	10 Wojskowy Szpital Kliniczny z Polikliniką SPZOZ	ul. Powstańców Warszawy 5	18558	9	Kliniczny Szpitalny Oddział Ratunkowy	ul. Powstańców Warszawy 5	461011	200	przystosowane	nie	2	2	8
		85-681 Bydgoszcz				85-681 Bydgoszcz							
POWIAT: żniński													
7	Pałuckie Centrum Zdrowia sp. z o.o. NZOZ Żnin	ul. Szpitalna 30	2917	3	Pałuckie Centrum Zdrowia sp. z o.o. NZOZ Żnin	ul. Szpitalna 30	419064	50	nieprzystosowane	tak (50)	2	2	4
		88-400 Żnin				88-400 Żnin							
POWIAT: m. Toruń													
8	Wojewódzki Szpital Zespolony im. L. Rydygiera	ul. Św. Józefa 53/59	2403	1	Wojewódzki Szpital Zespolony im. L. Rydygiera	ul. Św. Józefa 53/59	463011	brak	brak	tak (1000)	2	2	6
		87-100 Toruń				87-100 Toruń							

POWIAT: m. Bydgoszcz													
9	Szpital Uniwersytecki nr 2 im. dr. Jana Biziela	ul. Ujejskiego 75	22330	1	Szpital Uniwersytecki Nr 2 im. dr Jana Biziela, Oddział Kliniczny Medycyny Ratunkowej	ul. Ujejskiego 75	461011	50	nieprzystosowane	nie	1	1	8
		85-168 Bydgoszcz				85-168 Bydgoszcz	Bydgoszcz	nie					
POWIAT: m. Bydgoszcz													
10	Szpital Uniwersytecki nr. 1 im. dr A. Jurasza	ul. M. Skłodowskiej- Curie 9	18588	1	Klinika Medycyny Ratunkowej	ul. M. Skłodowskiej- Curie 9	461011	0	przystosowane	nie	2	3	6
		85-094 Bydgoszcz				85-094 Bydgoszcz	Bydgoszcz	tak					
											25	21	58

Uwaga: zgodnie z pismem MZ z dnia 25.07.2014 r., znak: MZ-OKR-RM-075-3934-985/DS./14 – kolumnę 4a i 4b tabeli nr 27 uzupełniono zgodnie z Instrukcją Operacyjną SP ZOZ LPR.

Wszyscy wymienieni Świadczeniodawcy mają zawartą umowę z NFZ w zakresie Szpitalny Oddział Ratunkowy na rok 2016.

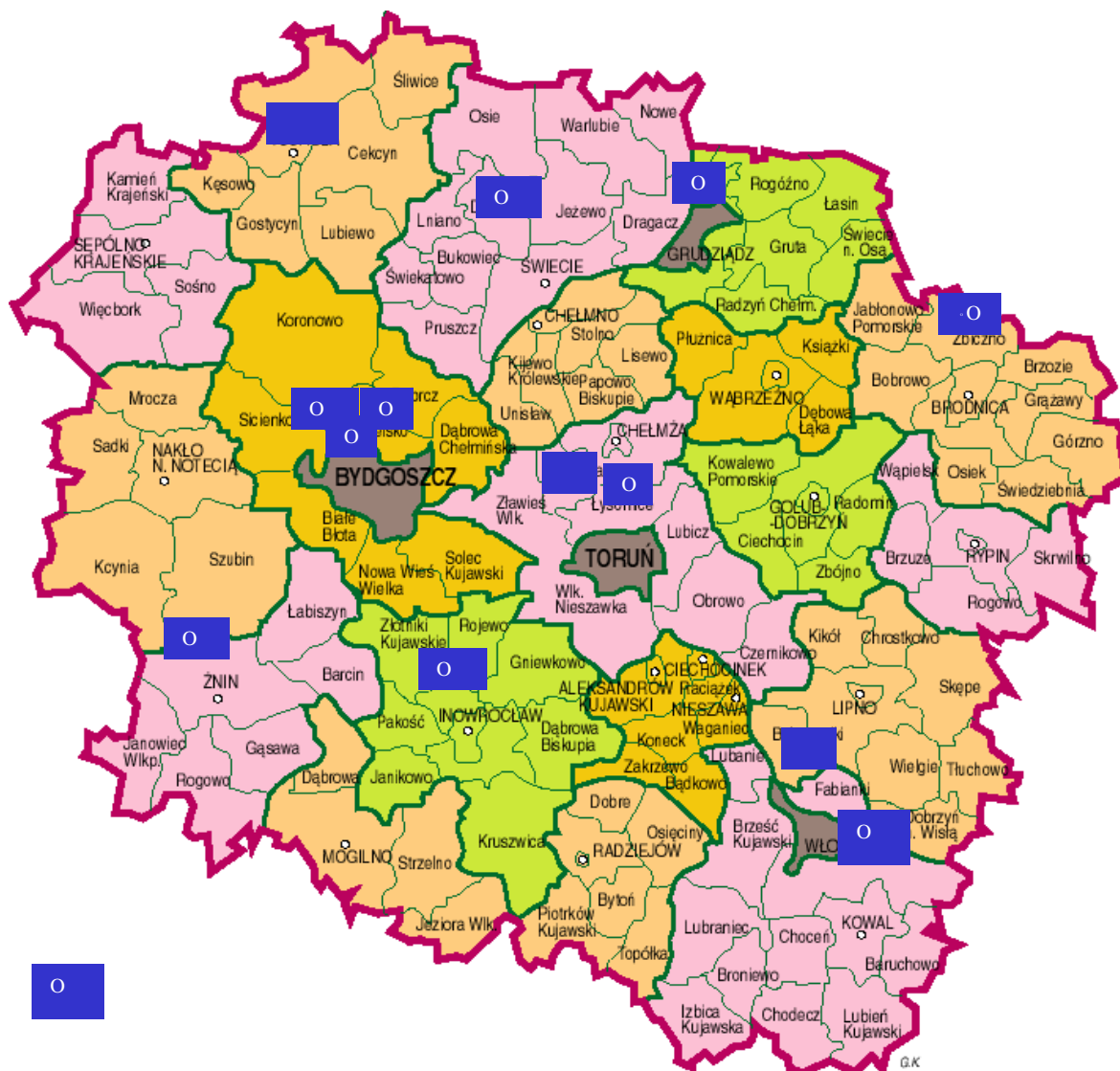

Rys. 12. Lokalizacja szpitalnych oddziałów ratunkowych

Źródło: opracowanie własne

Tabela 27. Dane teleadresowe Szpitalnych Oddziałów Ratunkowych

Nazwa	Adres jednostki	Numer telefonu	adres e-mail
Niepubliczny Zakład Opieki Zdrowotnej "NOWY SZPITAL" SP. Z O.O. w Świeciu	ul. Wojska Polskiego 126 86-100 Świecie	(52) 33-34-528/522	kkrzyminska@nowyszpital.pl
PAŁUCKIE CENTRUM ZDROWIA SP. Z O.O. w Żninie	ul. Szpitalna 30 88-400 Żnin	(52) 30-20-018	szpitalznin@szpitalznin.pl
SZPITAL WIELOSPECJALISTYCZNY w Inowrocławiu	ul. Poznańska 97 88-100 Inowrocław	(52) 35-45-225/222	sor@szpitalino.pl
REGIONALNY SZPITAL SPECJALISTYCZNY IM. DR WŁADYSŁAWA BIEGAŃSKIEGO w Grudziądzu	ul. gen. W. Sikorskiego 32 86-300 Grudziądz	(56) 64-14-000	sor@bieganski.org
ZESPÓŁ OPIEKI ZDROWOTNEJ w Brodnicy	ul. Wiejska 9 87-300 Brodnica	(056) 498-29-94	zozbrodnica.sekretariat@gmail.com
SPZOZ 10 WOJSKOWY SZPITAL KLINICZNY Z POLIKLINIKĄ w Bydgoszczy	ul. Powstańców Warszawy 5 85-681 Bydgoszcz	(52) 261-417-112	jaceku@10wsk.mil.pl
SZPITALUNIWERSYTECKI NR 1 IM. DR ANTONIEGO JURASZA w Bydgoszczy	ul. Marii Skłodowskiej-Curie 9 85-094 Bydgoszcz	(52) 58-54-422	kmr@jurasza.pl
SZPITALUNIWERSYTECKI NR 2 IM. DR JANA BIZIELA w Bydgoszczy	ul. Ujejskiego 75 85-168 Bydgoszcz	(52) 36-55-209	ratownictwo@biziel.pl
WOJEWÓDZKI SZPITAL SPECJALISTYCZNY we Włocławku	ul. Wieniecka 49 87-800 Włocławek	(54) 41-29-157	szpital_woj@poczta.fm
WOJEWÓDZKI SZPITAL ZESPOLONY w Toruniu	ul. Św. Józefa 53/59 87-100 Toruń	(56) 61-00-585	sekretariat3@szpital-bielany.torun.pl

3. Centrum Urazowe – rozmieszczenie, struktura organizacyjna

Zgodnie z art. 21 ust. 3 pkt 3 ustawy z dnia 8 września 2006r. o Państwowym Ratownictwie Medycznym (Dz. U. z 2013r., poz. 757 ze zm.) wprowadzonym ustawą z dnia 17 lipca 2009r. o zmianie ustawy o Państwowym Ratownictwie Medycznym (Dz. U. Nr 122, poz. 1007) na terenie województwa kujawsko-pomorskiego wiodącym szpitalem, który w największym stopniu spełnia kryteria określone w Rozdziale 4a ustawy o Państwowym Ratownictwie Medycznym dla tzw. Centrum Urazowego jest Szpital Uniwersytecki nr 1 im. A. Jurasza w Bydgoszczy. Wyłonienie szpitala pretendującego do roli centrum urazowego było procesem sformalizowanym, poprzedzonym ustaleniami z władzami Collegium Medicum im. L. Rydygiera w Bydgoszczy UMK w Toruniu i konsultantami wojewódzkimi, którzy reprezentowali różne dyscypliny medyczne – istotne dla funkcjonowania centrum tj. chirurgii, ortopedii, neurochirurgii, chirurgii dziecięcej, chirurgii plastycznej, rehabilitacji, okulistyki i otolaryngologii.

Bydgoszcz jest optymalnym miejscem w województwie kujawsko-pomorskim dla utworzenia Regionalnego Centrum Urazowego – w zasięgu ośrodków znalazłoby się 2 mln 68 tysięcy osób z województwa kujawsko-pomorskiego. Taka lokalizacja zapewnia czas dojazdu ofiar z miejsca wypadku do szpitala w czasie nieprzekraczającym jednej godziny. Centralne położenie miasta na mapie województwa kujawsko-pomorskiego zabezpiecza szybki i bezpieczny transport kołowy i powietrzny z podległego regionu.

Szpital Uniwersytecki Nr 1 im. dr A. Jurasza w Bydgoszczy jest szpitalem wielospecjalistycznym o charakterze uniwersyteckim. Szpital dysponuje odpowiednią bazą kliniczną i naukowo – dydaktyczną dla powstania Regionalnego Centrum Urazowego. W jego strukturach funkcjonuje szpitalny oddział ratunkowy. W strukturze szpitala funkcjonują również Katedry i Kliniki niezbędne dla prawidłowej działalności Regionalnego Centrum Urazowego:

- Katedra i Klinika Medycyny ratunkowej;
- Zakład Diagnostyki Laboratoryjnej;
- Zakład Diagnostyki Obrazowej;
- Katedra i Klinika Chirurgii Ogólnej i Endokrynologicznej;
- Katedra i Klinika Chirurgii Ogólnej i Naczyń;
- Katedra i Klinika Transplantologii i Chirurgii Ogólnej;

- Katedra i Klinika Neurochirurgii i Neurotraumatologii;
- Katedra i Klinika Ortopedii i Traumatologii Narządu ruchu;
- Katedra i Klinika Kardiochirurgii;
- Katedra i Klinika Chirurgii Dziecięcej;
- Katedra i Klinika Urologii Ogólnej, Onkologicznej i Dziecięcej;
- Katedra i Klinika Kardiologii i chorób wewnętrznych z Pracownią Kardiologii Inwazyjnej i Elektrofizjologii;
- Katedra i Klinika Nefrologii ze Stacją Dializ;
- Katedra i Klinika Rehabilitacji.

W dniu 6 listopada 2009 r. Kierownictwo Ministerstwa Zdrowia, biorąc pod uwagę opinię Konsultantów Krajowych i przedstawicieli Sekcji Urazowej Towarzystwa Chirurgów Polskich, w odniesieniu do lokalizacji oraz spełnienia wymogów ZOZ-ów pretendujących do roli centrów urazowych, podjęło decyzję o utworzeniu 13 centrów urazowych w Polsce, wśród których znalazł się w województwie kujawsko-pomorskim Szpital Uniwersytecki Nr 1 im. Jurasza w Bydgoszczy. Zatem na bazie ww. szpitala działa centrum urazowe. Funkcjonowanie Regionalnego centrum Urazowego w Szpitalu Uniwersyteckim Nr 1 im. dr A. Jurasza w Bydgoszczy zapewni wielospecjalistyczne leczenie ofiarom wypadków, zdarzeń masowych i katastrof, przyczyni się do skutecznego ratowania ludzkiego życia, spadku śmiertelności i skrócenia czasu hospitalizacji, który spełnia obligatoryjne wymogi ustawowe w zakresie:

- posiadania szpitalnego oddziału ratunkowego,
- zabezpieczenia populacji nie mniejszej niż 1 mln. Mieszkańców zamieszkującej obszar pozwalający na dotarcie z miejsca zdarzenia do centrum urazowego w ciągu 1,5 godziny,
- współpracy z Uniwersytetem Medycznym im. M. Kopernika w Toruniu,
- zapewniania w swojej strukturze działania następujących specjalistycznych oddziałów zabiegowych i pracowni diagnostycznych:
 - a) oddziału anestezjologii i intensywnej terapii;
 - b) bloku operacyjnego, zapewniającego stałą gotowość co najmniej jednej Sali operacyjnej do udzielania świadczeń zdrowotnych pacjentom urazowym;
 - c) całodobowej pracowni endoskopii diagnostycznej i zabiegowej;

d) posiadania w swoich strukturach: oddział chirurgii ogólnej, oddział ortopedii i trauma tologii narządu ruchu; oddział neurochirurgii.

- zapewnienia dostęp do całodobowej pracowni diagnostyki laboratoryjnej i obrazowej;
- zapewnienia dostępu do lądowiska dla lotniczego zespołu ratownictwa medycznego;
- zapewnienia dostępności do świadczeń zdrowotnych udzielanych przez lekarza posiadającego tytuł specjalisty w dziedzinie kardiochirurgii.

Na podstawie delegacji ustawowej zawartej w art. 39 d ustawy o PRM, dnia 18.06.2010 r. zostało wydane rozporządzenie Ministra Zdrowia w sprawie centrum urazowego (Dz. U. Nr 118, poz. 803), które określa:

- szczegółowe wymagania organizacyjne centrum urazowego, w zakresie minimalnego wyposażenia diagnostycznego oraz technicznego;
- minimalne zasoby kadrowe zespołu urazowego;
- kryteria kwalifikacji osoby w stanie nagłego zagrożenia zdrowotnego do leczenia w centrum urazowym;
- sposób postępowania z pacjentem urazowym.

Tabela 28. Centra urazowe stan na dzień 1.01.2016r.

Centra urazowe - dane za rok 2015								
1	2		3		4	5	6	
L.p.	Podmiot leczniczy, w którego strukturach działa centrum urazowe		Liczba pacjentów urazowych przyjętych do centrum urazowego		Średni czas pobytu pacjenta urazowego w centrum urazowym	Maksymalny czas pobytu pacjenta urazowego w centrum urazowym	Liczba zgonów pacjentów urazowych	
	2	3a	3b	6a			6b	
	2a	2b	obywatele Rzeczypospolitej Polskiej	cudzoziemcy (kraj pochodzenia)			obywatele Rzeczypospolitej Polskiej	cudzoziemcy (kraj pochodzenia)
	nazwa	adres						
1	Szpital Uniwersytecki nr 1 im. dr A. Jurasza w Bydgoszczy	ul. M. Skłodowskiej-Curie 9, 85-094 Bydgoszcz	600	0	3 godz. 13 minut	1 dzień 3 godz.	1	0

4. Jednostki organizacyjne szpitali wyspecjalizowanych w zakresie udzielania świadczeń zdrowotnych niezbędnych dla ratownictwa medycznego – liczba, rozmieszczenie, ze wskazaniem liczby łóżek

W tabeli 31 przedstawiono jednostki organizacyjne szpitala wraz z kodami resortowymi, wyspecjalizowane w zakresie udzielania świadczeń zdrowotnych niezbędnych dla ratownictwa medycznego z uwzględnieniem liczby łóżek na oddziałach:

1. 4100 – Kardiologia;
2. 4150 – Toksykologia;
3. 4220 – Neurologia;
4. 4222 – Udary;
5. 4340 – Zakaźny;
6. 4530 – Chirurgia naczyniowa;
7. 4570 – Neurochirurgia;
8. 4580 – Urazowo-ortopedyczny;
9. 4630 – Chirurgia szczękowo-twarzowa;
10. 4450 – Ginekologia i Położnictwo;
11. 4600 – Okulistyka;
12. 4700 – Psychiatria.

Tabela 29. Jednostki organizacyjne szpitala wyspecjalizowane w zakresie udzielania świadczeń zdrowotnych niezbędnych dla ratownictwa medycznego stan na dzień 31 grudnia 2015 r.

1	2	3	4	5	6	7	8				
							Oddział szpitalny wyspecjalizowany w zakresie udzielania świadczeń zdrowotnych niezbędnych dla ratownictwa medycznego				
							8a	8b	8c	8d	8e
	nazwa własna oddziału szpitalnego	VII część kodu resortowego ²⁾	specjalność zgodnie z VIII częścią kodu resortowego ²⁾	liczba łóżek według stanu w dniu 31 XII	dziedzina medycyny zgodnie z X częścią kodu resortowego ²⁾						
1	Inowrocławski	Szpital Wioelospecjalistyczny w Inowrocławiu	ul. Poznańska 97 88-100 Inowrocław	2232	ul. Poznańska 97 88-100 Inowrocław	407011	Oddział Neurologiczny	11	4220	18	22 i 33
					ul. Poznańska 97 88-100 Inowrocław	407011	Oddział chirurgii Urazowej i Ortopedii	7	4580	37	25
					ul. Poznańska 97 88-100 Inowrocław	407011	Oddział Kardiologiczny	102	4100	26	7, 46, 53
2	BYDGOSZCZ	Kujawsko - Pomorskie Centrum Pulmonologii w Bydgoszczy	ul. Seminaryjna 1 85-326 Bydgoszcz	2240	ul. Meysnera 9 85-472 Bydgoszcz	461011	Oddział Leczenia Gruźlicy i Chorób Płuc	38	4270	124	42

2	BYDGOSZCZ	Kujawsko - Pomorskie Centrum Pulmonologii w Bydgoszczy	ul. Seminaryjna 1 85-326 Bydgoszcz	2240	ul. Seminaryjna 1 85-326 Bydgoszcz	461011	Oddział Chirurgii Klatki Piersiowej i Nowotworów	30	4520	18	4
					ul. Seminaryjna 1 85-326 Bydgoszcz	461011	Oddział Kliniczny Chorób Płuc, Nowotworów i Gruźlicy	1	4272	26	42
					ul. Seminaryjna 1 85-326 Bydgoszcz	461011	Oddział Chorób Płuc i Leczenia Raka Płuc	4	4272	28	42
					ul. Seminaryjna 1 85-326 Bydgoszcz	461011	Oddział Chorób Płuc i Niewydolności Oddychania	6	4272	28	42
					ul. Seminaryjna 1 85-326 Bydgoszcz	461011	Oddział Chorób Płuc, Gruźlicy i Sarkoidozy	5	4272	27	42
					ul. Seminaryjna 1 85-326 Bydgoszcz	461011	Oddział Diagnostyczno-Obszerwacyjny Gruźlicy i Chorób Płuc	7	4272	32	42
3	BYDGOSZCZ	Wielospecjalistyczny Szpital Miejski im dr. Emila Warmińskiego - Samodzielny Publiczny Zakład Opieki Zdrowotnej w Bydgoszczy	ul. Szpitalna 19 85-790 Bydgoszcz	2247	ul. Szpitalna 19 85-790 Bydgoszcz	461011	Oddział Neurologii	10	4220	18	22
					ul. Szpitalna 19 85-790 Bydgoszcz	461011	Oddział Kardiologii	3	4100	33	53
4	świecki	Wojewódzki Szpital dla Nerwowo i Psychicznie Chorych im. dr Józefa Bednarza w Świeciu	ul. Sądowa 18 86-100 Świecie	2253	ul. Sądowa 18 86-100 Świecie	414094	Oddział Psychiatryczny dla Dzieci i Młodzieży VII	17	4705	23	66

				ul. Sądowa 18 86-100 Świecie	414094	Oddział Psychiatryczny Ogólny XI b	22	4700	29	30
				ul. Sądowa 18 86-100 Świecie	414094	Oddział Psychiatryczny Ogólny IIIb	4	4700	30	30
				ul. Sądowa 18 86-100 Świecie	414094	Oddział Psychiatryczny Ogólny IV	5	4700	30	30
				ul. Sądowa 18 86-100 Świecie	414094	Oddział Psychiatryczny Ogólny II	2	4700	30	30
				ul. Sądowa 18 86-100 Świecie	414094	Oddział Psychiatryczny Ogólny IIIa	3	4700	30	30
				ul. Sądowa 18 86-100 Świecie	414094	Oddział Psychiatryczny Ogólny V	6	4700	30	30
				ul. Sądowa 18 86-100 Świecie	414094	Oddział Psychiatryczny Ogólny X	10	4700	30	30
				ul. Sądowa 18 86-100 Świecie	414094	Oddział Psychiatryczny Ogólny IXa	8	4700	30	30
				ul. Sądowa 18 86-100 Świecie	414094	Oddział Psychiatryczny Ogólny IXb	9	4700	30	30
				ul. Sądowa 18 86-100 Świecie	414094	Oddział Psychiatryczny Ogólny I	1	4700	30	30

5	BYDGOSZCZ	Wojewódzki Szpital Obserwacyjno - Zakaźny im. Tadeusza Browicza w Bydgoszczy	ul. Św. Floriana 12 85-030 Bydgoszcz	2256	ul. Św. Floriana 12 85-030 Bydgoszcz	461011	Oddział Obserwacyjno - Zakaźny	2	4348	26	8
6	BYDGOSZCZ	Centrum Onkologii im. prof. Franciszka Łukaszczyka w Bydgoszczy	ul. dr Izabeli Romanowskiej 2 85-796 Bydgoszcz	2259	ul. dr Izabeli Romanowskiej 2 85-796 Bydgoszcz	461011	Oddział Kliniczny Chirurgii Klatki Piersiowej i Nowotworów	8	4520	32	4
					ul. dr Izabeli Romanowskiej 2 85-796 Bydgoszcz	461011	Oddział Kliniczny Chirurgii Klatki Piersiowej i Nowotworów	8	4520	32	5
					ul. dr Izabeli Romanowskiej 2 85-796 Bydgoszcz	461011	Oddział Kliniczny Chirurgii Klatki Piersiowej i Nowotworów	8	4520	32	24
					ul. dr Izabeli Romanowskiej 2 85-796 Bydgoszcz	461011	Oddział Kliniczny Chirurgii Klatki Piersiowej i Nowotworów	8	4520	32	32
7	BYDGOSZCZ	Niepubliczny Zakład Opieki Zdrowotnej Centrum Medyczne Gizińscy w Bydgoszczy	ul. Leśna 9 85-676 Bydgoszcz	2378	ul. Leśna 9 85-676 Bydgoszcz	461011	Oddział Leczenia Zaburzeń Nerwicowych	41	4704	5	30
					ul. Leśna 9 85-676 Bydgoszcz	461011	Oddział Psychiatryczny Ogólny	37	4700	15	30
8	brodnicki	Zakład Opieki Zdrowotnej w Brodnicy	ul. Wiejska 9 87-300 Brodnica	2428	ul. Wiejska 9 87-300 Brodnica	402011	Oddział Urazowo-Ortopedyczny II	109	4580	20	25
9	TORUŃ	Wojewódzki Szpital Zespolony im. Ludwika Rydygiera w Toruniu	ul. Św. Józefa 53/59 87-100 Toruń	2403	ul. Krasieńskiego 4/4a 87-100 Toruń	463011	Oddział Schorzeń Przewodu Pokarmowego	223	4340	8,27	08,27,83
					ul. Krasieńskiego 4/4a 87-100 Toruń	463011	Oddział Obserwacyjno - Zakaźny	222	4348	8,28	08,83,28,94

10	TORUŃ	Wojewódzki Szpital Zespolony im. Ludwika Rydygiera w Toruniu	ul. Św. Józefa 53/59 87-100 Toruń	2403	ul. Konstytucji 3 Maja 42 87-100 Toruń	463011	Oddział Urazowo-Ortopedyczny dla Dzieci i Dorosłych	123	4580	30	89,25,105
					ul. Św. Józefa 53/59 87-100 Toruń	463011	Oddział Neurochirurgii	113	4570	10	21
					ul. Św. Józefa 53/59 87-100 Toruń	463011	Oddział Ortopedyczno-Urazowy	15	4580	32	90,25
					ul. Św. Józefa 53/59 87-100 Toruń	463011	Oddział Chorób Płuc	107	4272	31	83,42,94
					ul. Św. Józefa 53/59 87-100 Toruń	463011	Oddział Neurologiczny	11	4220	20	83,94,22,105,108,109
					ul. Św. Józefa 53/59 87-100 Toruń	463011	Oddział Kardiologii i Intensywnego Nadzoru Kardiologicznego	7	4100	34	83,53,07
11	TORUŃ	Wojewódzki Szpital Zespolony im. Ludwika Rydygiera w Toruniu	ul. Św. Józefa 53/59 87-100 Toruń	2403	ul. Mickiewicza 24/26 87-100 Toruń	463011	Oddział III Psychiatryczny Żeński	216	4700	34	30
					ul. Mickiewicza 24/26 87-100 Toruń	463011	Oddział II Psychiatryczny Męski	215	4700	40	30,93
					ul. Skłodowskiej-Curie 27/29 87-100 Toruń	463011	Oddział Kliniczny VI Psychiatrii Dzieci i Młodzieży	218	4701	20	66
					ul. Skłodowskiej-Curie 27/29 87-100 Toruń	463011	Psychiatrii Oddział Kliniczny VII Wieku Podeszłego	219	4712	22	30,93
					ul. Skłodowskiej-Curie 27/29 87-100 Toruń	463011	II Klinika Oddział Kliniczny IV Psychiatryczny Psychiatrii	217	4700	57	30,93

12	GRUDZIĄDZ	Regionalny Szpital Specjalistyczny im. dr Władysława Biegańskiego	ul. Rzdzgieja 15-17 86-300 Grudziądz	2428	ul. Mieszka I 1 86-300 Grudziądz	462011	Oddział Pulmonologiczny	8	4270	25	42
					ul. Rydygiera 15/17 86-300 Grudziądz	462011	Oddział Neurochirurgiczny	18	4570	25	21,89
					ul. Rydygiera 15/17 86-300 Grudziądz	462011	Oddział Psychiatrii Dzieci i Młodzieży	169	4701	50	108,66
					ul. Rydygiera 15/17 86-300 Grudziądz	462011	Oddział Urazowo-Ortopedyczny	178	4580	28	25
					ul. Rydygiera 15/17 86-300 Grudziądz	462011	Oddział Intensywnego Nadzoru Kardiologicznego i Kardiologii Inwazyjnej	176	4106	31	7,37
					ul. Rydygiera 15/17 86-300 Grudziądz	462011	Oddział Intensywnego Nadzoru Kardiologicznego i Kardiologii Inwazyjnej	176	4106	31	53
13	TORUŃ	Specjalistyczny Szpital Miejski im. M. Kopernika w Toruniu	ul. Batorego 17-19 87-100 Toruń	2435	ul. Batorego 17-19 87-100 Toruń	463011	Oddział Urazowo-Ortopedyczny	7	4580	31	25
					ul. Batorego 17-19 87-100 Toruń	463011	Oddział Kardiologii i Intensywnej Opieki Kardiologicznej	2	4100	36	53
					ul. Batorego 17-19 87-100 Toruń	463011	Oddział Neurochirurgii	45	4570	13	21
14	WŁOCŁAWEK	Wojewódzki Szpital Specjalistyczny	ul. Wieniecka 49 87-800 Włocławek	2462	ul. Wieniecka 49 87-800 Włocławek	464011	Oddział Neurochirurgii	12	4570	22	21
					ul. Wieniecka 49 87-800 Włocławek	464011	Oddział Neurologii z Pododdziałem Udarowym	11	4220	33	22
					ul. Wieniecka 49 87-800 Włocławek	464011	Oddział Chirurgii Urazowo - Ortopedycznej	5	4580	36	25

					ul. Wieniecka 49 87-800 Włocławek	464011	Oddział Pulmunologii, Diagnostyki i Leczenia Raka Płuca	55	4272	40	42
					ul. Wieniecka 49 87-800 Włocławek	464011	Oddział Kardiologii	9	4100	44	53
15	golubsko- dobrzyński	Zakład Opieki Zdrowotnej Szpital Powiatowy w Golubiu-Dobrzyniu	ul. dra J. G. Koppa 1E 87-400 Golub- Dobrzyń	2713	ul. dra J. G. Koppa 1E, 87-400 Golub- Dobrzyń	405011	Oddział Kardiologiczny z Salą Intensywnego Nadzoru Kardiologicznego	2	4100	17	53
					ul. dra J. G. Koppa 1E, 87-400 Golub- Dobrzyń	405011	Oddział Chorób Płuc i Gruźlicy	8	4270	58	42
16	aleksandrowski	Niepubliczny Zakład Opieki Zdrowotnej "Szpital Powiatowy w Aleksandrowie Kujawskim"	ul. Słowackiego 18 87-700 Aleksandrów Kujawski	2894	ul. Słowackiego 18 87-700 Aleksandrów Kujawski	401011	Oddział Psychiatryczny	8	4700	32	30
17	żniński	Pałuckie Centrum Zdrowia Sp. z o.o. Niepubliczny Zakład Opieki Zdrowotnej w Żninie	ul. Szpitalna 30 88-400 Żnin	2917	ul. Szpitalna 30 88-400 Żnin	419064	Oddział Chirurgii Urazowo - Ortopedycznej	3	4580	20	25
18	świecki	Niepubliczny Zakład Opieki Zdrowotnej "Nowy Szpital sp. z o.o."	ul. Wojska Polskiego 126 86-100 Świecie	19502	ul. Wojska Polskiego 126 86-100 Świecie	414094	Oddział Neurologii z Pododdziałem Udarowym	12	4220	12	95,22
					ul. Wojska Polskiego 126 86-100 Świecie	414094	Oddział Ortopedii i Traumatologii Narządu Ruchu	5	4580	20	89,25
					ul. Wojska Polskiego 126 86-100 Świecie	414094	Oddział Chorób Płuc	9	4272	28	83,42
					ul. Wojska Polskiego 126 86-100 Świecie	414094	Oddział Obserwacyjno - Zakaźny	8	4348	30	83,8

19	BYDGOSZCZ	Medyczo-Stomatologiczny Niepubliczny Zakład Opieki Zdrowotnej w Bydgoszczy	ul. Pestalozziego 7 85-095 Bydgoszcz	20308	ul. Pestalozziego 7 85-095 Bydgoszcz	461011	Oddział Chirurgii Szcękowej	12	4630	4	5
					ul. Pestalozziego 7 85-095 Bydgoszcz	461011	Oddział Chirurgii Szcękowej	12	4630	4	6
					ul. Pestalozziego 7 85-095 Bydgoszcz	461011	Oddział Chirurgii Szcękowej	12	4630	4	21
					ul. Pestalozziego 7 85-095 Bydgoszcz	461011	Oddział Chirurgii Szcękowej	12	4630	4	23
					ul. Pestalozziego 7 85-095 Bydgoszcz	461011	Oddział Chirurgii Szcękowej	12	4630	4	26
					ul. Pestalozziego 7 85-095 Bydgoszcz	461011	Oddział Chirurgii Szcękowej	12	4630	4	72
20	lipnowski	Niepubliczny Zakład Opieki Zdrowotnej "Szpital Lipno"	ul. Nieszawska 6 87-600 Lipno	23149	ul. Nieszawska 6 87-600 Lipno	408011	Oddział Neurologiczny	8	4220	12	22
					ul. Nieszawska 6 87-600 Lipno	408011	Oddział Psychiatryczny III	59	4700	26	30,93
					ul. Nieszawska 6 87-600 Lipno	408011	Oddział Psychiatryczny I	57	4700	27	30,93
					ul. Nieszawska 6 87-600 Lipno	408011	Oddział Psychiatryczny II	58	4700	31	30,93
21	BYDGOSZCZ	10 Wojskowy Szpital Kliniczny z Polikliniką - Samodzielny Publiczny Zakład Opieki Zdrowotnej w Bydgoszczy	ul. Powstańców Warszawy 5 85-681 Bydgoszcz	18558	ul. Powstańców Warszawy 5 85-681 Bydgoszcz	461011	Oddział Kliniczny Stereotaksji i Neurochirurgii Czynnościowej	143	4570	8	21

				ul. Powstańców Warszawy 5 85- 681 Bydgoszcz	461011	Oddział Kliniczny Artroskopii	82	4580	3	25
				ul. Powstańców Warszawy 5 85- 681 Bydgoszcz	461011	Oddział Kliniczny Neurotraumatologiczny	142	4570	10	21
				ul. Powstańców Warszawy 5 85- 681 Bydgoszcz	461011	Oddział Kliniczny Ortopedii Onkologicznej i Zapaleń Kości	84	4580	4	25
				ul. Powstańców Warszawy 5 85- 681 Bydgoszcz	461011	Oddział Kliniczny Pulmonologiczny z Pracownią Diagnostyki Bronchoskopowej, Pracownią Fizjopatologii Oddychania oraz Pracownią Polisomnografii	78	4272	13	36,42
				ul. Powstańców Warszawy 5 85- 681 Bydgoszcz	461011	Oddział Chirurgii Twarzowo-Szczękowej z Blokem Operacyjnym	23	4630	10	6
				ul. Powstańców Warszawy 5 85- 681 Bydgoszcz	461011	Oddział Kliniczny Kardiochirurgii	111	4560	16	12
				ul. Powstańców Warszawy 5 85- 681 Bydgoszcz	461011	Oddział Kliniczny Ortopedii	24	4580	9	25

					ul. Powstańców Warszawy 5 85- 681 Bydgoszcz	461011	Oddział Kliniczny Chirurgii Urazowej Narządu Ruchu	127	4580	5	25
					ul. Powstańców Warszawy 5 85- 681 Bydgoszcz	461011	Oddział Kliniczny Ogólnopsychiatryczny z Pododdziałem Psychogeriatry i Pododdziałem Stresu Pourazowego	2	4700	26	30
					ul. Powstańców Warszawy 5 85- 681 Bydgoszcz	461011	Oddział Kliniczny Chirurgii Klatki Piersiowej i Naczyń	16	4520	2	4
					ul. Powstańców Warszawy 5 85- 681 Bydgoszcz	461011	Oddział Kliniczny Neurochirurgiczny	20	4570	35	21
					ul. Powstańców Warszawy 5 85- 681 Bydgoszcz	461011	Oddział Kliniczny Kardiologii Zachowawczej i Elektroterapii	11	4100	19	53
					ul. Powstańców Warszawy 5 85- 681 Bydgoszcz	461011	Oddział Kliniczny Kardiologii Inwazyjnej z Pracownia Hemodynamiki	124	4100	27	53
					ul. Powstańców Warszawy 5 85- 681 Bydgoszcz	461011	Oddział Kliniczny Neurologiczny z zakładem Neurofizjologii	17	4220	34	22

2	BYDGOSZCZ	Szpital Uniwersytecki nr 1 im. dr. Antoniego Jurasza w Bydgoszczy	ul. Marii Skłodowskiej - Curie 9 85-094 Bydgoszcz	99-00157	ul. Kurpińskiego 19 85-096 Bydgoszcz	461011	Klinika Psychiatrii	13	4700	26	30
					ul. Kurpińskiego 19 85-096 Bydgoszcz	461011	Klinika Psychiatrii	13	4700	26	66
					ul. Marii Skłodowskiej- Curie 9 85-094 Bydgoszcz	461011	Klinika Neurochirurgii i Neurotraumatologii	10	4570	38	21
					ul. Marii Skłodowskiej- Curie 9 85-094 Bydgoszcz	461011	Klinika Ortopedii i Traumatologii Narządu Ruchu	11	4580	58	25
					ul. Marii Skłodowskiej- Curie 9 85-094 Bydgoszcz	461011	Oddział Intensywnego Nadzoru Kardiologicznego	122	4106	25	54
					ul. Marii Skłodowskiej- Curie 9 85-094 Bydgoszcz	461011	Klinika Neurologii	9	4220	20	22
					ul. Marii Skłodowskiej- Curie 9 85-094 Bydgoszcz	461011	Oddział Zaburzeń Lękowych i Afektywnych	108	4704	20	30
					ul. Marii Skłodowskiej- Curie 9 85-094 Bydgoszcz	461011	Klinika Kardiologii	6	4560	41	12
					ul. Marii Skłodowskiej- Curie 9 85-094 Bydgoszcz	461011	Klinika Kardiologii	7	4100	63	7
					ul. Marii Skłodowskiej- Curie 9 85-094 Bydgoszcz	461011	Klinika Kardiologii	7	4100	63	37
					ul. Marii Skłodowskiej- Curie 9 85-094 Bydgoszcz	461011	Klinika Kardiologii	7	4100	63	53

					ul. Marii Skłodowskiej-Curie 9 85-094 Bydgoszcz	461011	Klinika Kardiologii	7	4100	63	54
24	BYDGOSZCZ	Zakład Opieki Zdrowotnej Ministerstwa Spraw Wewnętrznych i Administracji w Bydgoszczy	ul. Markwarta 4-6 80-015 Bydgoszcz	18807	ul. Markwarta 4-6 80-015 Bydgoszcz	461011	Pododdział Kardiologiczny z Rehabilitacją Kardiologiczną	60	4100	15	53
					ul. Markwarta 4-6 80-015 Bydgoszcz	461011	Oddział Neurochirurgii i Neurotraumatologii z Pododdziałem Usprawniania Leczniczego	20	4570	26	21
					ul. Markwarta 4-6 80-015 Bydgoszcz	461011	Oddział Neurochirurgii i Neurotraumatologii z Pododdziałem Usprawniania Leczniczego	20	4570	26	31
					ul. Ujejskiego 75 85-168 Bydgoszcz	461011	Oddział Neurochirurgii i Neurotraumatologii z Pododdziałem Usprawniania Leczniczego	20	4570	26	33
					ul. Ujejskiego 75 85-168 Bydgoszcz	461011	Oddział Ortopedii i Traumatologii Narządu Ruchu z Centrum Kompleksowego Leczenia Urazów Sportowych	12	4580	40	25
					ul. Ujejskiego 75 85-168 Bydgoszcz	461011	Oddział Ortopedii i Traumatologii Narządu Ruchu z Centrum Kompleksowego Leczenia Urazów Sportowych	12	4580	40	33
					ul. Ujejskiego 75 85-168 Bydgoszcz	461011	Oddział Ortopedii i Traumatologii Narządu Ruchu z Centrum Kompleksowego Leczenia Urazów Sportowych	12	4580	40	56
					ul. Ujejskiego 75 85-168 Bydgoszcz	461011	Klinika Kardiologii	10	4100	50	7
					ul. Ujejskiego 75 85-168 Bydgoszcz	461011	Klinika Kardiologii	10	4100	50	31
					ul. Ujejskiego 75 85-168 Bydgoszcz	461011	Klinika Kardiologii	10	4100	50	53

5. Liczba i rozmieszczenie szpitali w poszczególnych powiatach, wraz z profilem oddziałów oraz liczbą łóżek stałych i gotowych do rozwinięcia.

W województwie kujawsko-pomorskim według stanu na dzień 1 stycznia 2015 roku w 31 szpitalach dostępnych było 6 657 łóżek.

W tabeli nr 32 przedstawiono dane adresowe poszczególnych szpitali, z podziałem na powiaty oraz liczbą łóżek na poszczególnych oddziałach.

Tabela 30. Rozmieszczenie szpitali w poszczególnych powiatach, wraz z profilem oddziałów oraz liczbą łóżek stałych i gotowych do rozwinięcia.

LP	Powiat	Nazwa szpitala i adres	Oddziały	Kod VII	Łóżek stałych	Łóżek do rozwinięcia
1	aleksandrowski	POWIATOWY SZPITAL W ALEKSANDROWIE KUJAWSKIM sp z o.o. ul. Słowackiego 18, 87-700 Aleksandrów Kujawski 2894	Oddział Chirurgii Ogólnej i Onkologicznej	049	40	
			Oddział Ginekologiczno - Położniczy	004	27	
			Oddział Pediatryczno - Neonatologiczny	050	38	
			Oddział psychiatryczny	008	32	
			Oddział Rehabilitacyjny	007	20	
			Oddział Wewnętrzny z Intensywną Opieką Kardiologiczną	001	47	
2	brodnicki	Zespół Opieki Zdrowotnej ul. Wiejska 9, 87-300 Brodnica 2388	Oddział anestezyjologii i intensywnej terapii	012	5	
			Oddział chirurgiczny ogólny	003	30	
			Oddział chirurgii urazowo-ortopedycznej	004	20	
			Oddział chorób wewnętrznych	001	35	
			Oddział ginekologiczny	005	33	
			Oddział pediatryczny	002	20	
			Szpitalny oddział ratunkowy	007	4	
3	Bydgoszcz	10 Wojskowy Szpital Kliniczny z Polikliniką SPZOZ ul. Powstańców Warszawy 5, 85-681 Bydgoszcz	Oddział Chirurgii Szczękowo - Twarzowej	023	9	
			Oddział Kliniczny Anestezyjologii i Intensywnej Terapii	030	14	
		18558	Oddział Kliniczny Chirurgii Ogólnej	013	22	
			Oddział Kliniczny Chorób Wewnętrznych	010	35	
			Oddział Kliniczny Dermatologiczny	001	9	
			Oddział Kliniczny Endokrynologiczny	077	8	
			Oddział Kliniczny Gastroenterologiczny	012	18	
			Oddział Kliniczny Ginekologiczny	026	9	

			Oddział Intensywnego Nadzoru Kardiologicznego	125	13	
			Oddział Kliniczny Kardiochirurgii	111	16	
			Oddział Kliniczny Kardiologii Inwazyjnej	124	27	
			Oddział Kliniczny Kardiologii Zachowawczej i Elektroterapii	011	19	
			Oddział Kliniczny Nefrologiczny ze Stacją Dializ	076	6	
			Oddział Kliniczny Neurochirurgiczny	020	32	
			Oddział Kliniczny Neurologiczny z zakładem neurofizjologii	017	31	
			Oddział Kliniczny Ogólnopsychiatryczny	002	26	
			Oddział Kliniczny Okulistyczny	021	19	
			Oddział Kliniczny Ortopedii	024	10	
			Oddział Kliniczny Otolaryngologiczny	022	10	
			Oddział Kliniczny Pulmonologii i Alergologii	078	8	
			Oddział Kliniczny Rehabilitacji ogólnoustrojowej	018	20	
			Oddział Kliniczny Reumatologiczny	110	7	
			Oddział Kliniczny Urologii i onkologii urologicznej	015	21	
4	Bydgoszcz	Centrum Onkologii im. prof. F. Łukaszczyka ul. Dr I. Romanowskiej 2, 85-796 Bydgoszcz 2259	Oddział anestezjologii i intensywnej terapii	068	8	
5	Bydgoszcz	Kujawsko-Pomorskie Centrum Pulmonologii ul. Seminaryjna 1, 85-326 Bydgoszcz 2240	Oddział anestezjologii i intensywnej terapii	003	6	
			Oddział chirurgii klatki piersiowej	030	18	
			Oddział gruźlicy i chorób płuc	038	110	
			Oddział pulmonologii	001	26	
6	Bydgoszcz	Samodzielny Publiczny Wielospecjalistyczny Zakład Opieki Zdrowotnej MSW ul. Markwarta 4-6, 85-015 Bydgoszcz 18807	Oddział anestezjologii i intensywnej terapii	005	3	
			Oddział chorób wewnętrznych	002	15	
			Oddział ginekologiczno-położniczy	053	30	
			Oddział kardiologiczny	060	15	
			Oddział neurologiczny	004	10	

7	Bydgoszcz	Szpital Uniwersytecki nr 2 im. dr. Biziela w Bydgoszczy ul. Ujejskiego 75, 85-168 Bydgoszcz 22333	Oddział anestezjologii i intensywnej terapii	011	12	
			Oddział anestezjologii i intensywnej terapii dla dzieci	009	70	
			Oddział chirurgiczny dla dzieci	019	25	
			Oddział chirurgiczny ogólny	002	25	
			Oddział chirurgii urazowo-ortopedycznej	012	40	
			Oddział chorób wewnętrznych	003	21	
			Oddział ginekologiczny	004	90	
			Oddział intensywnego nadzoru kardiologicznego	010	50	
			Oddział neurochirurgiczny	020	26	
			Oddział neurologiczny	017	38	
			Oddział okulistyczny	018	20	
			Oddział otolaryngologiczny	015	22	
			Oddział urologiczny	014	33	
			Szpitalny oddział ratunkowy	021	12	
8	Bydgoszcz	Szpital Uniwersytecki Nr1 im. dr. A. Jurasza ul. Skłodowskiej-Curie 9, 85-094 Bydgoszcz	Oddział anestezjologii i intensywnej terapii	001	14	
			Oddział anestezjologii i intensywnej terapii dla dzieci	104	15	
		18588	Oddział chirurgiczny dla dzieci	075	34	
			Oddział chirurgiczny ogólny	135	64	
			Oddział chirurgii urazowo-ortopedycznej	011	46	
			Oddział chorób wewnętrznych	008	20	
			Oddział kardiologii	007	63	
			Oddział neurochirurgiczny	010	38	
			Oddział neurologiczny	009	30	
			Oddział okulistyczny	003	35	
			Oddział otolaryngologiczny	133	36	
Oddział urologiczny	015	32				

9	Bydgoszcz	Wielospecjalistyczny Szpital Miejski im. dr. E. Warmińskiego ul. Szpitalna 19, 85-826 Bydgoszcz 2247	Oddział anestezjologii i intensywnej terapii	009	6	
			Oddział chirurgiczny ogólny	004	48	
			Oddział chorób wewnętrznych	002	15	
			Oddział ginekologiczny	059	73	
			Oddział intensywnego nadzoru kardiologicznego			
			Oddział neurologiczny	010	12	
10	Bydgoszcz	Wojewódzki Szpital Dziecięcy ul. Chodkiewicza 44, 85-667 Bydgoszcz 2215	Oddział Anestezjologii i Intensywnej Terapii Dziecięcej	008	7	
			Oddział Neurologii Dziecięcej z Pododdziałem Rehabilitacji	051	21	
			Oddział Otolaryngologii	007	21	
			Oddział Patologii Noworodka	054	12	
			Oddział Pediatrii, Endokrynologii i Diabetologii	001	24	
			Oddział Pediatrii, Kardiologii i Reumatologii	002	22	
11	chełmiński	Samodzielny Publiczny Zespół Opieki Zdrowotnej w Chełmnie Plac dr Ludwika Rydygiera 1, 86-200 Chełmno 2391	Oddział anestezjologii i intensywnej terapii	004	4	
			Oddział chirurgiczny ogólny	009	22	
			Oddział chorób wewnętrznych	002	71	
			Oddział ginekologiczny	008	24	
			Oddział neonatologiczny	007	20	
			Oddział Pediatryczny	006	22	
12	toruński	Szpital Ogólny. NZOZ ul. Szewska 23, 87-100 Chełmża 2714	Oddział anestezjologii i intensywnej terapii	003	4	
			Oddział chirurgiczny ogólny	006	24	
			Oddział chorób wewnętrznych	001	28	
			Oddział ginekologiczny	005	23	

13	golubsko-dobrzyński	<p style="text-align: center;">Szpital Powiatowy Sp. z o.o. ul. Dra J. G. Koppa 1E, 87-400 Golub-Dobrzyń 2713</p>	Oddział chirurgiczny ogólny	003	36	
			Oddział chorób wewnętrznych	001	44	
			Oddział kardiologiczny	002	17	
			Oddział gruźlicy i chorób płuc	008	58	
			Oddział dziecięcy	004	26	
			Oddział noworodków	006	20	
			Oddział ginekologiczno-położniczy	005	30	
14	grudziądzki	<p style="text-align: center;">Szpital Specjalistyczny im. dr. W. Biegańskiego ul. Rydygiera 15/17 86-300 Grudziądz 2428</p>	OCHD - Oddział Chirurgii i Traumatologii Dzieci	140	35	
			OCHO - Oddział Chirurgii Ogólnej	181	27	
			OCON - Oddział Chirurgii Onkologicznej	199	24	
			ODIA - Oddział Dializ	145	25	
			ODML - Oddział Dziecięco-Młodzieżowy	005	40	
			ODZI - Oddział Dziecięcy	004	31	
			OEND - Oddział Endokrynologiczny	175	25	
			OGEN - Oddział Gastroenterologiczny	194	18	
			OGIN - Oddział Położniczo-Ginekologiczny	177	80	
			OIT - Oddział Anestezjologii i Intensywnej Terapii	234	14	
			OLAR - Oddział Otolaryngologiczny	179	16	
			ONEF - Oddział Nefrologiczny	144	6	
			OONK - Oddział Onkologii Klinicznej	086	15	
			OPDM - Oddział Psychiatrii Dzieci i Młodzieży	169	50	
			OPS1 - Oddział Psychiatryczny I	247	40	
			OPS2 - Oddział Psychiatryczny II	248	40	
			OURO - Oddział Urologiczny	198	20	
			OWG - Oddział Chorób Wewnętrznych	239	45	
			SOR - SOR – Dorosłych	182	14	

15	inowrocławski	2232	Szpital Wielospecjalistyczny im.dr. L. Błażka ul. Poznańska 97, 88-100 Inowrocław	Oddział anestezjologii i intensywnej terapii	016	7	
				Oddział chirurgiczny ogólny	005	40	
				Oddział chirurgii onkologicznej	004	39	
				Oddział chirurgii urazowo-ortopedycznej	007	33	
				Oddział endokrynologiczny	002	42	
				Oddział gastroenterologiczny	001	42	
				Oddział ginekologiczny	014	25	
				Oddział intensywnego nadzoru kardiologicznego	132	12	
				Oddział kardiologiczny	102	42	
				Oddział neurologiczny	011	18	
				Oddział okulistyczny	009	25	
				Oddział otolaryngologiczny	010	25	
				Oddział pediatryczny	015	44	
				Oddział udarowy	131	18	
				Oddział urologiczny	008	27	
Szpitalny oddział ratunkowy	020	5					
16	lipnowski	23149	Szpital Lipno Spółka z o.o. ul. Nieszawska 6, 87-600 Lipno	Oddział anestezjologii i intensywnej terapii	012	4	
				Oddział chirurgiczny ogólny	002	44	
				Oddział chorób wewnętrznych	006	70	
				Oddział ginekologiczny	001	28	
				Oddział neonatologiczny	005	8	
				Oddział neurologiczny	008	12	
				Oddział pediatryczny	004	20	
				Oddział psychiatryczny I	057	29	
				Oddział psychiatryczny II	053	33	
				Oddział rehabilitacyjny	003	25	
				Oddział udarowy	056	17	

17	grudziądzki	Samodzielny Publiczny ZOZ ul. Radzyńska 4, 86-320 Łasin. 2417	Oddział chirurgiczny ogólny	002	15	
			Oddział chorób wewnętrznych	001	20	
18	mogileński	Samodzielny Publiczny ZOZ ul. Kościuszki 10, 88-300 Mogilno 2225	Oddział chirurgiczny ogólny	013	25	
			Oddział chorób wewnętrznych	012	50	
			Oddział ginekologiczny	014	32	
19	nakielski	Nowy Szpital w Nakle i Szubinie pion Nakło ul Adama Mickiewicza 7, 89-100 Nakło n. Notecią 20437	Oddział Chirurgiczny Ogólny Pododdziałem Chirurgii Urazowo-Ortopedycznej i Urologii	005 053	22 16	
			Oddział Chorób Wewnętrznych	001 050	22 31	
			Oddział Ginekologiczno-Położniczy	004 052	37 12	
20	radziejowski	Samodzielny Publiczny ZOZ ul. Szpitalna 3, 88-200 Radziejów 2447	Oddział chirurgiczny ogólny	002	20	
			Oddział chorób wewnętrznych	001	50	
			Oddział ginekologiczny	003	28	
21	rypiński	Samodzielny Publiczny ZOZ Ul. 3 Maja 2, 85-500 Rypin 2449	Oddział anestezjologii i intensywnej terapii	005	5	
			Oddział chirurgiczny ogólny	001	45	
			Oddział chorób wewnętrznych	003	40	
			Oddział ginekologiczny	002	34	
22	świecki	NZOZ Nowy Szpital w Świeciu	Oddział anestezjologii i intensywnej terapii	003	6	
		ul. Wojska Polskiego 126, 86-100 Świecie	Oddział chirurgiczny ogólny	002	32	
		19502 (woj. zachodniopomorskie)	Oddział chirurgii urazowo-ortopedycznej	005	20	
			Oddział chorób wewnętrznych	001	56	
			Oddział ginekologiczny	004	37	
			Oddział neurologiczny	012	12	
			Oddział obserwacyjno-zakaźny	008	30	
			Oddział pediatrii	006	25	
			Oddział pulmonologii	009	28	
			Oddział udarowy	076	17	
Szpitalny oddział ratunkowy	037	4				

23	świecki	Wojewódzki Szpital dla Nerwowo i Psychiczenie Chorych ul. Sądowa 18, 86-100 Świecie 2253	Oddział leczenia alkoholowych zespołów abstynencyjnych XIA	020	29	
			Oddział leczenia zespołów abstynencyjnych po substancjach psychoaktywnych (detoksykacji) XIV	015	14	
			Oddział psychiatrii sądowej o wzmocnionym zabezpieczeniu	029	25	
			Oddział psychiatrii sądowej o wzmocnionym zabezpieczeniu dla młodzieży	028	25	
			Oddział psychiatryczny dla dzieci i młodzieży	018	23	
			Oddział psychiatryczny ogólny I (męski)	001	30	
			Oddział psychiatryczny ogólny II (żeński)	002	30	
			Oddział psychiatryczny ogólny IIIA (męski)	003	30	
			Oddział psychiatryczny ogólny IIIB (męski)	004	30	
			Oddział psychiatryczny ogólny IV (żeński)	005	30	
			Oddział psychiatryczny ogólny IXA (męski)	008	30	
			Oddział psychiatryczny ogólny IXB (żeński)	009	30	
			Oddział psychiatryczny ogólny V (żeński)	006	30	
			Oddział psychiatryczny ogólny X (męski)	010	30	
			Oddział psychiatryczny ogólny XIB (męski)	022	29	
			Oddział terapii uzależnienia od alkoholu XVI	016	60	
			24	Toruń	Specjalistyczny Szpital Miejski im. M. Kopernika ul. Batorego 17/9, 87-100 Toruń 2435	Oddział anestezjologii i intensywnej terapii
Oddział chirurgiczny ogólny	035	41				
Oddział chirurgii urazowo-ortopedycznej	007	31				
Oddział chorób wewnętrznych	001	39				
Oddział intensywnego nadzoru kardiologicznego	002	36				
Oddział neurochirurgiczny	045	13				
Oddział neurologiczny	048	14				
Oddział urologiczny	043	24				

25	Toruń	Wojewódzki Szpital Zespolony im. L. Rydygiera w Toruniu ul. Konstytucji 3 Maja 42, 87-100 Toruń 2403	Oddział Anestezjologii i Intensywnej Terapii dla Dzieci	121	6	
			Oddział Intensywnej Terapii i Patologii Noworodka	118	40	
			Oddział Kliniczny Chirurgii Szcękowo - Twarzowej	193	14	
			Oddział Kliniczny Pediatrii i Nefrologii	122	10	
			Oddział Nefrologii ze Stacją Dializ	204	3	
			Oddział Otolaryngologiczny	119	20	
			Oddział Pediatrii i Gastroenterologii	117	28	
			Oddział Pediatrii, Alergologii i Kardiologii Dziecięcej	116	32	
			Oddział Pediatrii, Endokrynologii i Neurologii Dziecięcej	115	28	
			Oddział Urazowo - Ortopedyczny dla Dzieci i Dorosłych	123	30	
			Oddział Urologii i Chirurgii Dziecięcej	120	29	
26	Toruń	Wojewódzki Szpital Zespolony im. L. Rydygiera w Toruniu ul. Krasieńskiego 4/4a, 87-100 Toruń 2403	Oddział Dermatologiczny	221	30	
			Oddział Hepatologiczny	225	43	
			Oddział Obserwacyjno-Zakaźny	222	23	
			Oddział Schorzeń Przewodu Pokarmowego	223	24	
			Oddział Zakaźny dla Dzieci	224	23	
27	tucholski	NZOZ Szpital Powiatowy ul. Nowodworskiego 14-18, 89-500 Tuchola 2756	Oddział anestezjologii i intensywnej terapii	008	2	
			Oddział chirurgiczny ogólny	037	24	
			Oddział chorób wewnętrznych	003	30	
			Oddział ginekologiczno-położniczy	002	28	
			Oddział kardiologiczny	056	15	
			Oddział neonatologiczny	033	15	
28	wąbrzeski	NZOZ Nowy Szpital w Wąbrzeźnie ul. Wolności 27, 87-200 Wąbrzeźno 22714	Oddział pediatryczny	005	17	
			Oddział chirurgiczny ogólny	017	30	
			Oddział chorób wewnętrznych	016	60	
			Oddział ginekologiczno-położniczy	018	22	
			Oddział neonatologiczny	019	16	

29	sępoleński	NOVUM-MED Szpital Powiatowy NZOZ ul. Mickiewicza 26, 89-410 Więcbork 2919	Oddział chirurgiczny ogólny	002	29	
			Oddział chorób wewnętrznych	001	36	
			Oddział ginekologiczno-położniczy	003	26	
			Oddział neonatologiczny	005	16	
			Oddział pediatryczny	004	28	
30	Włocławek	Wojewódzki Szpital Specjalistyczny Włocławek	Oddział anestezjologii i intensywnej terapii	001	10	
		ul. Wieniecka 49, 87-800 Włocławek	Oddział chirurgiczny dla dzieci	003	20	
		155388	Oddział chirurgiczny ogólny	002	45	
			Oddział chirurgii urazowo-ortopedycznej	004	36	
			Oddział chorób wewnętrznych I,II,III	016	36	
				017	37	
				018	31	
			Oddział dermatologiczny	007	24	
			Oddział ginekologiczny	014	62	
			Oddział kardiologiczny	008	44	
			Oddział medycyny paliatywnej	020	10	
			Oddział neonatologiczny	012	49	
			Oddział neurochirurgiczny	011	22	
			Oddział neurologiczny	010	15	
			Oddział obserwacyjno-zakaźny dla dzieci	006	30	
			Oddział okulistyczny	013	25	
Oddział otolaryngologiczny	009	12				
Oddział pediatryczny	006	30				
Oddział pulmonologii	019	40				
Oddział urologiczny	015	20				

31	żniński	PAŁUCKIE CENTRUM ZDROWIA SP. Z O.O. ul. Szpitalna 30, 88-400 Żnin 2917	Oddział chirurgiczny ogólny	002	40	
			Oddział chirurgii urazowo-ortopedycznej	003	20	
			Oddział chorób wewnętrznych	001	40	
			Oddział ginekologiczno-położniczy	005	26	
			Oddział intensywnej terapii	007	4	
			Oddział pediatryczny	004	25	
			Szpitalny oddział ratunkowy	025	8	

UWAGA: Ilość łóżek do rozwinięcia w poszczególnych szpitalach znajduje się w „Planie przygotowań podmiotów leczniczych na potrzeby obronne państwa na terenie województwa Kujawsko-Pomorskiego” w kancelarii pism niejawnych urzędu.

6. Organizacja systemu powiadamiania o stanach nagłego zagrożenia zdrowotnego, w szczególności.

6 a), b) nazwa miejscowości, w której zlokalizowane jest centrum powiadamiania ratunkowego, adres, pod którym są zlokalizowane stanowiska dyspozytorów medycznych

Centrum Powiadamiania Ratunkowego w Bydgoszczy stanowi komórkę organizacyjną Wydziału Bezpieczeństwa i Zarządzania Kryzysowego Kujawsko-Pomorskiego Urzędu Wojewódzkiego w Bydgoszczy, funkcjonującą w strukturze:

- CPR w Bydgoszczy, przy ul. Grudziądzkiej 9-15 – posiada potencjał obsługi obejmujący łącznie 32 stanowiska operatorskie i dyspozytorskie (w zależności od konfiguracji sprzętu i wyposażenia).

Aktualnie w CPR w Bydgoszczy aktywowanych może być jednocześnie na jednej zmianie do 13. stanowisk operatorów numerów alarmowych (ONA).

W ramach CPR w Bydgoszczy funkcjonuje 3-stanowiskowa dyspozytornia medyczna Wojewódzkiej Stacji Pogotowia Ratunkowego w Bydgoszczy.. Docelowo, w CPR w Bydgoszczy będzie funkcjonowała skoncentrowana dyspozytornia medyczna, o potencjale min. 6 stanowisk dyspozytorskich;

- Oddział CPR w Toruniu, przy ul. Legionów 70-76 – posiada potencjał obsługi obejmujący łącznie 12 stanowisk operatorskich i dyspozytorskich (w zależności od konfiguracji sprzętu i wyposażenia). Oddział CPR w Toruniu, posiada status tzw. ośrodka wyniesionego w stosunku do CPR w Bydgoszcz, tzn., że oba ośrodki w zakresie topologii sieci informatycznej na potrzeby Systemu Informatycznego Powiadamiania ratunkowego (SIPR) mają ten sam punkt styku z siecią OST-112, który znajduje się w CPR w Bydgoszczy, który pełni rolę Ośrodka Regionalnego .

W ramach O CPR w Toruniu funkcjonuje 2-stanowiskowa dyspozytornia medyczna Wojewódzkiego Szpitala Zespołowego im. L. Rydygiera w Toruniu. Docelowo w O CPR w Toruniu będzie funkcjonowała skoncentrowana dyspozytornia medyczna, o potencjale min. 7 stanowisk dyspozytorskich.

wykaz adresowy dyspozytorni medycznych w woj. kujawsko-pomorskim

A/ Stan obecny

Tabela 31. Dane dotyczące dyspozytorów medycznych województwa kujawsko – pomorskiego – obowiązujące do dnia 30 czerwca 2017 r.

lp	lokalizacja dysponenta		kontakt do dysponenta			lokalizacja dyspozytora		kontakt do dyspozytorni			stanowiska dyspozytorów medycznych	
	nazwa dysponenta	adres dysponenta	telefon	fax	e-mail	siedziba dyspozytorni	adres dyspozytorni	telefon	fax	e-mail	liczba zatrudnionych dyspozytorów	liczba dyspozytorów na zmianie
1	Szpital Wielospecjalistyczny im. dr. Ludwika Błażka w Inowrocławiu	Zakład Pomocy Doraźnej i Ratownictwa Medycznego ul. Poznańska 97 88-100 Inowrocław	52 354 55 00 52 354 53 20	52 357 43 20 52 354 53 72	sekr.nacz@pszożino.org.pl	PS ZOZ w Inowrocławiu	ul. Toruńska 32 88-100 Inowrocław	52 355 02 80 52 354 52 59	52 354 54 84	Sekr.nacz@szpitalino.pl	10	1*
2	Szpital Powiatowy NZOZ im. Dr Gacy i dr Łaskiego prowadzony przez Novum-Med. Sp. z o.o. w Włocławku	ul. Mickiewicza 26 89-410 Włocławek	52 389 62 31	52 389 72 63 52 389 72 63	szpitalwłoclawek@post.pl	Komenda Powiatowa PSP w Sępólnie Krajeńskim	ul. Sienkiewicza 54 89-400 Sępólno Krajeńskie	52 388 17 46 52 388 24 94	Brak	Brak	3	1
3	NZOZ Szpital Lipno Spółka z o.o. w Lipnie	ul. Nieszawska 6 87-600 Lipno	54 288 04 15	54 288 04 12 52 287 24 79	szpitallipno@pro.onet.pl	NZOZ Szpital Lipno Spółka z o.o.	ul. Nieszawska 6 87-600 Lipno	54 287 30 97 54 288 02 99 54 288 03 99	54 288 24 79	izba.przyjec@szpitallipno.pl	5	1
4	Szpital Tucholski Sp. z o.o. NZOZ Szpital Powiatowy w Tucholi	ul. Nowodworskiego 14-18 89-500 Tuchola	52 336 05 03	52 336 05 04	szpital@tuchola.pl	Szpital Tucholski Sp. z o.o. NZOZ Szpital Powiatowy w Tucholi	ul. Nowodworskiego 14-18 89-500 Tuchola	52 333 60 95 52 336 31 70	52 333 60 596 52 333 60 504	izbaprzyjec@szpitaltuchola.pl	5	1
5	NZOZ "Nowy Szpital" Sp. z o.o. w Świeciu n/Wisłą	ul. Wojska Polskiego 126 86-100 Świecie n/Wisłą	52 333 45 55	52 333 46 00 52 333 45 09	sekretariat@nowyszpital.pl	NZOZ "Nowy Szpital" Sp. z o.o. w Świeciu n/Wisłą	ul. Wojska Polskiego 126 86-100 Świecie n/Wisłą	52 332 42 09 52 333 34 522 52 333 34 509	52 333 34 509	Brak	5	1
6	SP ZOZ w Chełmnie	ul. Rydygiera 1 86-200 Chełmno	56 677 26 07 56 677 27 10 67 677 26 90	56 677 27 10	sekretariat@zoz.chelmno.pl	Samodzielny Publiczny ZOZ w Chełmnie	ul. Rydygiera 1 86-200 Chełmno	56 677 26 55 56 676 03 89	56 677 26 55	dyspozytor@zoz.chelmno.pl	6	1
7	SP ZOZ w Radziejowie	ul. Szpitalna 3 88-200 Radziejów	54 285 62 00 54 285 62 75	54 285 37 01	metorg@pro.onet.pl	SP ZOZ w Radziejowie	ul. Szpitalna 3 88-200 Radziejów	54 285 40 40 54 285 62 00	54 285 64 22	pogotowieradziejow@interia.pl	5	1
8	NZOZ Nowy Szpital Sp. z o.o. w Wąbrzeźnie	ul. Wolności 27 87-200 Wąbrzeźno	56 688 17 25	56 688 17 25 56 688 17 35	sekretariat.wabrzezno@nowyszpital.pl	NZOZ Nowy Szpital Sp. z o.o. w Wąbrzeźnie	ul. Wolności 27 87-200 Wąbrzeźno	56 689 17 61 56 687 30 48 56 689 17 35	Brak	swabrzezno@nowyszpital.pl	17	1
9	SP ZOZ w Koronowie	ul. Dworcowa 55 86-010 Koronowo	52 382 23 53 52 382 28 63	52 382 24 48	spzozkoronowo@o2.pl	SP ZOZ w Koronowie	ul. Paderewskiego 33 86-010 Koronowo	52 382 23 53 52 382 23 32	52 382 23 32	rtmkoronowo@gmail.com	5	1
10	Wojewódzka Stacja Pogotowia Ratunkowego	ul. Markwarta 7 85-015 Bydgoszcz	52 323 04 13	52 323 04 50	pograt@pro.onet.pl	WCPR / CPR w Bydgoszczy	ul. Grudziądzka 9-15 85-130 Bydgoszcz	88 33 63 535 52 323 04 23 604 109 599	52 323 04 23	brak	14	3
11	SP ZOZ w Rypinie	ul. 3 Maja 2 87-500 Rypin	54 280 57 41	54 280 59 22	spozrypin@interia.pl	SP ZOZ w Rypinie	ul. 3 Maja 2 87-500 Rypin	54 280 54 53 54 280 54 55 54 280 79 53	54 280 59 22	spozrypin@interia.pl	5	1

12	Regionalny Szpital Specjalistyczny im. dr. Władysława Biegańskiego w Grudziądzu	ul. Sikorskiego 32 86-300 Grudziądz	56 641 34 00	56 462 13 34	sekretariat.dyrekcja@bieganski.org	Regionalny Szpital Specjalistyczny w Grudziądzu	ul. Rydygiera 15/17 86-300 Grudziądz	56 641 40 25 56 47 751 26 56 462 19 24 56 461 30 99 56 461 33 99	56 46 219 24	dyspozytor.grudziadz@bieganski.org	4	1**
13	Wojewódzki Szpital Specjalistyczny we Włocławku	ul. Wieniecka 49 87-800 Włocławek	54 413 18 70	54 412 92 95	szpital_sekretariat@poczta.fm	Wojewódzki Szpital Specjalistyczny we Włocławku Stacja Pogotowia Ratunkowego	ul. Lunewil 15 87-800 Włocławek	54 232 44 00 54 232 19 99	54 232 69 70	Brak	6	1
14	NZOZ Szpital Powiatowy w Aleksandrowie Kujawskim	ul. Słowackiego 18 87-700 Aleksandrów Kujawski	54 282 80 01	54 282 80 02	spzcal@poczta.onet.pl	NZOZ Szpital Powiatowy w Aleksandrowie Kuj.	ul. Słowackiego 18 87-700 Aleksandrów Kujawski	54 282 59 99 54 282 80 69 519 369 844	54 282 80 02	spzcal@poczta.onet.pl	5	1
15	Wojewódzki Szpital Zespolony im. L. Rydygiera w Toruniu	ul. Św. Józefa 53/59 87-100 Toruń	56 610 15 00 56 610 15 01	56 654 40 54	szpital@szpital-bielany.torun.pl sekretariat3@szpital-bielany.torun.pl	CPR w Toruniu	ul. Legionów 70-76 87-100 Toruń	56 648 37 63 56 65 88 546 56 611 93 24 56 611 93 25	56 658 85 40	Brak	25	2
16	Zespół Opieki Zdrowotnej w Brodnicy	ul. Wiejska 9 87-300 Brodnica	56 66 89 100 56 66 89 299	56 49 82 996	sekretariat@zozbrodnica.pl zozbrodnica.sekretariat@gmail.com	Komenda Powiatowa PSP w Brodnicy	ul. Sienkiewicza 23 85-300 Brodnica	56 641 49 99 56 668 92 11	56 49 50 603 56 66 89 210 56 66 89 211	Brak	7	1
17	SP ZOZ w Mogilnie	ul. Kościuszki 10 88-300 Mogilno	52 315-25-15	52 315-25-33	dyrekcjaspoz@mogilno.pl	SP ZOZ w Mogilnie	ul. Kościuszki 10 88-300 Mogilno	52 315 27 40 52 315 79 25	52 315 27 40	dpd.mogilno@mpcz.pl	5	1
18	ZOZ Szpital Powiatowy Sp. z o.o. w Golubiu-Dobrzyniu	ul. dr. J. G. Koppa 1E 87-400 Golub-Dobrzyń	56 683 22 05	56 683 22 05 56 683 28 31	sekretariat@szpitalgolub.pl	Szpital Powiatowy Sp. z o.o. w Golubiu-Dobrzyniu	ul. dr. J. G. Koppa 1E 87-400 Golub-Dobrzyń	56 683 28 31 56 683 22 92 wew. 159 112	Brak	Brak	5	1
19	Nowy Szpital w Nakle i Szubinie Sp. z o.o.	ul. Mickiewicza 7 89-100 Nakło nad Notecią	52 385 21 94 52 385 27 44	52 385 27 44	sekretariat.naklo@nowyszpital.pl	Nowy Szpital w Nakle i Szubinie Sp. z o.o.	ul. Mickiewicza 7 89-100 Nakło nad Notecią	52 386 05 86 52 385 24 91	52 385 21 91 wew. 334	brak	5	1
20	Pałuckie Centrum Zdrowia NZOZ Sp. z o.o. w Żninie	ul. Szpitalna 30 88-400 Żnin	52 303 11 50	52 303 13 44	szpitalznin@szpitalznin.pl	Pałuckie Centrum Zdrowia Sp. z o.o. w Żninie	ul. Szpitalna 30 88-400 Żnin	52 302 00 18	52 30 33 528	sor@szpitalznin.pl	6	1

* dysponent zatrudnia dodatkowego dyspozytora odpowiedzialnego za transporty międzyszpitalne

** dysponent zapewnia wsparcie dla dyspozytora medycznego w postaci stałego dyżuru pełnionego dodatkowo przez ratownika medycznego

Tab. 32. SKONCENTROWANA DYSPOZYTORIA MEDYCZNA (CPR) – planowane uruchomienie od 1 lipca 2017 roku

Lokalizacja dyspozytorni medycznej	Liczba stanowisk dyspozytorów medycznych	Liczba obsługiwanych ZRM				
		S	P			
CPR - BYDGOSZCZ ul. Grudziądzka 9-15 85-130 Bydgoszcz	5	4	12	04/01 Rejon bydgoski - m. Bydgoszcz, powiat bydgoski Bydgoszcz Białe Błota Dąbrowa Chełmińska Dobrcz Nowa Wieś Wielka Osielsko Sicienko Solec Kujawski		
		1	0	04/08 Rejon bydgoski - powiat bydgoski Koronowo		
		2	4	04/11 Rejon inowrocławski - miasto i powiat inowrocławski Dąbrowa Biskupia Gniewkowo Inowrocław Janikowo Kruszwica Pakość Rojewo Złotniki Kujawskie		
		1	1	04/13 Rejon mogileński - miasto i powiat mogileński Dąbrowa Jeziora Wielkie Mogilno Strzelno		
		1	3	04/14 Rejon nakielski - miasto i powiat nakielski Kcynia Mrocza Nakło n. Notecią Sadki Szubin		
		1	2	04/17 Rejon sępoleński - miasto i powiat sępoleński Kamień Krajeński Sępólno Krajeńskie Sośno Więcbork		
		2	4	04/18 Rejon świecki - miasto i powiat świecki Bukowiec Dragacz Drzycim Jeżewo		

		1	2	<p>Lniano Nowe Osie Pruszcz Świecie n. Wisłą Świekatowo Warlubie</p> <p>04/19 Rejon tucholski - miasto i powiat tucholski</p> <p>Cekcyn Gostycyn Kęsowo Lubiewo Śliwice Tuchola</p>
		1	2	<p>04/21 Rejon żniński - miasto i powiat żniński</p> <p>Barcin Gąsawa Janowiec Wielkopolski Łabiszyn Rogowo Żnin</p>
		14	30	
		44		

Tab. 33. SKONCENTROWANA DYSPOZYTORNIA MEDYCZNA (CPR) – planowane uruchomienie od 1 lipca 2017 roku

Lokalizacja dyspozytorni medycznej	Liczba stanowisk dyspozytorów medycznych	Liczba obsługiwanych ZRM		
		S	P	
<p>CPR - TORUŃ</p> <p>ul. Legionów 70-76 87-100 Toruń</p>	6	3	3	<p>04/02 Rejon grudziądzki - m. Grudziądz, powiat grudziądzki</p> <p>Grudziądz</p> <p>Gruta</p> <p>Łasin</p> <p>Radzyń Chełmiński</p> <p>Rogóźno</p> <p>Świecie n. Osą</p> <p><u>powiat brodnicki:</u></p> <p>Jabłonowo Pomorskie</p>
		2	7	<p>04/03 Rejon toruński - m. Toruń, powiat toruński</p> <p>Czernikowo</p> <p>Lubicz</p> <p>Łubianka</p> <p>Łysomice</p> <p>Obrowo</p> <p>Toruń</p> <p>Wielka Nieszawka</p> <p>Zławieś Wielka</p>
		1	0	<p>04/04 Rejon toruński - powiat toruński</p> <p>Chełmża</p>
		3	5	<p>04/05 Rejon włocławski - m. Włocławek, powiat włocławski</p> <p>Baruchowo</p> <p>Boniewo</p> <p>Brześć Kujawski</p> <p>Chocień</p> <p>Chodecz</p> <p>Fabianki</p> <p>Izbica Kujawska</p> <p>Kowal</p> <p>Lubanie</p> <p>Lubień Kujawski</p> <p>Lubraniec</p> <p>Włocławek</p>
		1	2	<p>04/06 Rejon aleksandrowski - miasto i powiat aleksandrowski</p> <p>Aleksandrów Kujawski</p> <p>Bądkowo</p> <p>Ciechocinek</p>

				<p>Koneck</p> <p>Raciążek</p> <p>Nieszawa</p> <p>Waganiec</p> <p>Zakrzewo</p>
		1	2	<p>04/07 Rejon brodnicki - miasto i powiat brodnicki</p> <p>Bobrowo</p> <p>Brodnica</p> <p>Brzozie</p> <p>Górzno</p> <p>Bartniczka</p> <p>Osiek</p> <p>Świedziebnia</p> <p>Zbiczno</p>
		1	1	<p>04/09 Rejon chełmiński - miasto i powiat chełmiński</p> <p>Chełmno</p> <p>Kijewo Królewskie</p> <p>Lisewo</p> <p>Papowo Biskupie</p> <p>Stolno</p> <p>Unisław</p>
		1	1	<p>04/10 Rejon golubsko-dobrzyński</p> <p>Ciechocin</p> <p>Golub-Dobrzyń</p> <p>Kowalewo Pomorskie</p> <p>Radomin</p> <p>Zbójno</p>
		1	2	<p>04/12 Rejon lipnowski - miasto i powiat lipnowski</p> <p>Bobrowniki</p> <p>Chrostkowo</p> <p>Dobrzyń n. Wisłą</p> <p>Kikół</p> <p>Lipno</p> <p>Skępe</p> <p>Tłuchowo</p> <p>Wielgie</p>
		1	1	<p>04/15 Rejon radziejowski - miasto i powiat radziejowski</p> <p>Bytoń</p> <p>Dobre</p> <p>Osięciny</p> <p>Piotrków Kujawski</p> <p>Radziejów</p>

		1	1	Topólka 04/16 Rejon rypiński - miasto i powiat rypiński Brzuze Rogowo Rypin Skrwilno Wąpielsk
		1	1	04/20 Rejon wąbrzeski - miasto i powiat wąbrzeski Dębowa Łąka Książki Płużnica Wąbrzeźno
		17	26	
		43		

B/ Stan planowany od 1 lipca 2017 r.

Rozmieszczenie rejonów operacyjnych i funkcjonujących ZRM obowiązujących od 1 lipca 2017 roku.



Rys. 13. Rozmieszczenie rejonów operacyjnych i funkcjonujących ZRM obowiązujące od 1 lipca 2017 r.

6. c) d) – „teren działania stanowisk dyspozytorów medycznych danej lokalizacji, liczby stanowisk dyspozytorów medycznych oraz liczby dyspozytorów medycznych”

Zgodnie z przyjętym przez Wojewodę Kujawsko-Pomorskiego oraz zgłoszonym Ministrowi Zdrowia już w roku 2012 rozwiązaniem, w lokalizacji każdego z dwóch ośrodków centrum powiadamiania ratunkowego tj. w CPR Bydgoszczy i Oddziale CPR w Toruniu będą funkcjonowały skoncentrowane dyspozytornie ratownictwa medycznego, zarządzające pracą wszystkich zespołów ratownictwa medycznego odpowiednio na obszarze woj. kujawsko-pomorskiego. W tym celu Wojewoda Kujawsko-Pomorski sfinalizował w grudniu 2013 r. w dwóch wskazanych wyżej lokalizacjach prace modernizacyjno-remontowe oraz wyposażeniowe, warunkujące uruchomienie dwóch skoncentrowanych dyspozytorni medycznych.

Warunkiem koniecznym umożliwiającym zarządzanie i dysponowanie dużą liczbą zespołów ratownictwa medycznego z poziomu dyspozytorni skoncentrowanej (wielkoobszarowej), jest wdrożenie centralnego dziedzinowego systemu wspomaganie dowodzenia (SWD PRM) oraz systemu łączności radiowej (w standardzie cyfrowym DMR), zabezpieczającego łączność radiową z lokalizacjami stacjonarnymi i mobilnymi systemu na obszarze całego województwa. Zgodnie z art. 27 ust. 3 ustawy z dnia 22 listopada 2013 r. o systemie powiadamiania ratunkowego SWD PRM utrzymywany i obsługiwany technicznie będzie z poziomu Ministra właściwego ds. administracji publicznej (odpowiednio Wojewody na poziomie województwa). Organizacja i utrzymanie systemu łączności radiowej PRM, zgodnie z aktualnie obowiązującymi przepisami leżą po stronie dysponenta / dysponentów zespołów ratownictwa medycznego.

Przyjmuje się, że finalnie, na jednej zmianie w woj. kujawsko-pomorskim, łącznie w dwóch skoncentrowanych dyspozytorniach medycznych w Bydgoszczy i Toruniu, będzie łącznie pracowało 11 dyspozytorów ratownictwa medycznego, odpowiednio w Bydgoszczy 5. i w Toruniu 6. (zgodnie z parametrem ustawowym 1 dyspozytor medyczny na 200 tys. mieszkańców).

Na mocy ustawy z dnia 16 grudnia 2015 r. zmieniającej ustawę o zmianie ustawy o świadczeniach opieki zdrowotnej finansowanych ze środków publicznych oraz niektórych innych ustaw (Dz.U. z 2015r. poz. 2198) oraz wydanych na jej podstawie rekomendacji Ministra Zdrowia termin zakończenia procesu koncentracji dyspozytorni medycznych wraz z określeniem dla nich powiększonych terenów działania, został

przesunięty do dnia 30 czerwca 2017r., z jednoczesnym zaleceniem sukcesywnego koncentrowania dyspozytorni medycznych, które posiadają możliwość obsługi zdarzeń terenu kilku rejonów operacyjnych.

Przyjęto, że reorganizacja systemu PRM w województwie kujawsko-pomorskim, obejmującego koncentrację dyspozytorni medycznych, wdrożenie w skali całego województwa SWD PRM oraz systemu łączności radiowej PRM, oparta zostanie, w porozumieniu ze środowiskiem dysponentów, na „liderach”, tj. dysponentach ZRM których dyspozytornie zlokalizowane są w lokalizacji docelowych skoncentrowanych dyspozytorni medycznych, tj. Wojewódzkiej Stacji Pogotowia Ratunkowego w Bydgoszczy, której dyspozytornia zlokalizowana w Bydgoszczy przy ul. Grudziądzkiej 9-15 oraz Wojewódzkim Szpitalu Zespolony im. L.Rydygiera w Toruniu, Stacji Pogotowia Ratunkowego w Toruniu, której dyspozytornia zlokalizowana jest w Toruniu, przy ul. Legionów 70-76.

Podkreślić należy, iż warunkiem kontraktowania jest m.in. zapewnienie po stronie dysponentów:

- a) warunków technicznych i organizacyjnych umożliwiających przyjęcie zgłoszeń alarmowych z CPR za pośrednictwem systemu teleinformatycznego w celu podjęcia działań ratowniczych w tym:
 - wyposażenia miejsc stacjonowania ZRM w stanowiska dostępne – monitor, komputer, drukarkę oraz zapewnienia łączności internetowych, zgodnie z obowiązującymi aktualnie parametrami wskazanymi przez ówczesne Ministerstwo Administracji i Cyfryzacji wymienionymi poniżej :

Parametry dotyczące wymagań w zakresie wyposażenia miejsc stacjonowania zespołów ratownictwa medycznego w stacje dostępne oraz łącza internetowe

„Sprzęt i usługi dla Miejsc Stacjonowania na potrzeby współpracy z SWDPRM

1. Komputer PC
2. Drukarka współpracująca z zakupionym komputerem, drukująca na formacie A4

Minimalne wymagania dla komputera PC Stanowisko Dostępowe.

Element	Opis
Procesor	dwurdzeniowy zgodny z architekturą x86, który umożliwi uzyskanie przez oferowany komputer wydajności w teście BAPCO SYSMARK 2007 Preview
Pamięć operacyjna	DDR2/DDR3 SDRAM, min. 2GB, 800MHz (zalecana co najmniej 4 GB).
Karta grafiki	256 MB DDR3 (karty graficzne z wsparciem dla DirectX 10).
Karta dźwiękowa	Dwukanałowa
Karta sieciowa	LAN 10/100/1000 - złącze RJ-45
Dysk twardy	SATA, min. 320 GB, 7200rpm, min 8MB cache.
Napęd	DVD Dual Layer +/- RW wraz z zainstalowanym oprogramowaniem w języku polskim.
Mysz	optyczna PS/2 lub USB - 2 przyciski + rolka przewijania, podkładka.
Klawiatura	USB, w układzie QWERTY.
Obudowa	Midi lub Mini Tower, ATX. Wolne złącza: 4xUSB 2.0, wejście/wyjście audio, przednie złącza: 2x USB 2.0.
Monitor	1 szt. – LCD 19": <ul style="list-style-type: none">o rozdzielczość - 1440x900
Oprogramowanie	<ul style="list-style-type: none">o system operacyjny 64 bitowy MS Windows 7 Professionalo program antywirusowyo oprogramowanie biurowe – OpenOfficePI

3. Łącze internetowe

Każdy komputer z zainstalowanym modułem stacjonarnym ZRM powinien mieć zapewnione minimalne, redundantne łącze na potrzeby SWD PRM o przepustowości:

Upload: 512 Kb/s

Download: 4 Mb/s

b) przyjęcia przez dysponenta / dysponentów na podstawie umów użyczenia zawartych z wojewodą i zamontowania elementów wyposażenia ambulansów tj. tabletów, drukarek, urządzenia pozycjonującego GPS i dokonywanie bieżących czynności obsługowo-serwisowych sprzętu.. Szczegółowe warunki i zasady użytkowania sprzętu przekazanego dysponentom ZRM przez Wojewodę Kujawsko-Pomorskiego zostaną określone w umowie użyczenia, uwzględniającej warunki porozumienia pomiędzy ówczesnym Ministrem Administracji i Cyfryzacji i Wojewodą.

c) łączności radiowej (w standardzie cyfrowym DRM), umożliwiającej dysponowanie zespołów ratownictwa medycznego na terenie całego województwa kujawsko-pomorskiego, ze skoncentrowanej dyspozytorni medycznej w Bydgoszczy i Toruniu..

Koszty dostosowania do wymogów, o których mowa w ustawie o systemie powiadamiania ratunkowego i ustawie o Państwowym Ratownictwie Medycznym, leżą po stronie dysponentów, którzy powinni je pokrywać w ramach zawartych z NFZ umów lub środków finansowych pozyskiwanych z innych źródeł, w tym od organów, podmiotów i jednostek samorządu terytorialnego, o którym mowa w art.50 ustawy o PRM.

Dyspozytornie medyczne funkcjonujące przy Centrum (oddziale Centrum) Powiadamiania Ratunkowego otrzymują zgłoszenia o zdarzeniu wymagającym zaangażowania sił i środków systemu Państwowego Ratownictwa Medycznego z kilku źródeł:

- a) bezpośrednio od uczestników lub świadków zdarzenia – zgłoszenia kierowane na numer alarmowy 999 (**zgodnie z założeniami od dnia 1 stycznia 2016 r. odbiór numeru 999 przejmą operatorzy numerów alarmowych w CPR**);
- b) z Centrum Powiadamiania Ratunkowego (oddziału Centrum Powiadamiania Ratunkowego) - zgłoszenia kierowane wcześniej na numer alarmowy 112 przez uczestników lub świadków zdarzenia;
- c) ze stanowisk służb dyżurnych jednostek Policji lub Państwowej Straży Pożarnej – zgłoszenia kierowane wcześniej na numery alarmowe służb dziedzinowych, tj. odpowiednio 997 i 998, po zakwalifikowaniu ich przez służbę dyżurną tych jednostek, jako wymagające przekazania do dyspozytorni ratownictwa medycznego.

6. e) organizacja i procedury koordynacji działań jednostek systemu, ze wskazaniem kompetencji i trybu podejmowanych działań, w szczególności w zdarzeniach, których skutkiem jest znaczna liczba osób poszkodowanych,

Przyjmowanie i obsługa wywołań telefonicznych kierowanych na numer alarmowy 112 z obszaru województwa kujawsko-pomorskiego oraz przekierowywanych z Centrów Powiadamiania Ratunkowego, jako nadmiarowych lub docelowych z tychże województw, realizowane jest w Centrum Powiadamiania Ratunkowego w Bydgoszczy, a w perspektywie czasowej wymuszonej wzrostem liczby wywołań, również w Oddziale CPR w Toruniu (po przejęciu przez operatorów numerów alarmowych (ONA) obsługi numeru alarmowego 999). Operatorzy numerów alarmowych (ONA) obsługują wywołania alarmowe, kierowane z telefonii stacjonarnej oraz komórkowej, które adresowane są docelowo do służb Policji, Państwowej Straży Pożarnej, dyspozytorni ratownictwa medycznego lub wymagają wspólnego działania sił środków tych służb. ONA po weryfikacji rodzaju zdarzenia, zebraniu podstawowych informacji od osoby

zgłaszającej oraz rejestracji w systemie informatycznym przekazuje zgłoszenie do służby wiodącej w warunkach przekazywanego rodzaju zgłoszenia. Dyspozytorzy poszczególnych służb, dysponują własne zasoby ratownicze.

Obecnie, w woj. kujawsko-pomorskim połączenia pomiędzy CPR a służbami Państwowej Straży Pożarnej odbywają się za pośrednictwem sieci publicznej (PSTN). Do czasu dostosowania systemów teleinformatycznych jednostek PSP do rejestracji i archiwizacji korespondencji telefonicznej z CPR nie jest możliwe wykorzystanie łączą sieci OST-112 (Ogólnopolska Sieć Teleinformatyczna 112). Łączność pomiędzy dyspozytorniami ratownictwa medycznego a CPR odbywa się również za pośrednictwem publicznej sieci telekomunikacyjnej, poza dyspozytornią w Bydgoszczy i Toruniu, które są podłączone do sieci OST-112. Wymiana informacji pomiędzy służbami Policji a CPR odbywa się za pośrednictwem sieci OST 112 tj. światłowodową siecią teletransmisyjną służącą do transferu danych oraz usług teleinformatycznych pomiędzy wszystkimi jednostkami systemu powiadamiania ratunkowego w kraju, której punkt styku zlokalizowany jest w serwerowni CPR w Bydgoszczy . Rejestracja rozmów do chwili rozłączenia się operatora numerów alarmowych odbywa się w CPR oraz w ośrodku centralnym.

Centrum Powiadamiania Ratunkowego (CPR) w Bydgoszczy odbiera wywołania alarmowe kierowane na numer 112 z terenu województwa kujawsko – pomorskiego. Ruch alarmowy kierowany jest z telefonii stacjonarnej oraz komórkowej. Operator numerów alarmowych w CPR po weryfikacji rodzaju zdarzenia oraz zebraniu podstawowych informacji ze zgłoszenia oraz rejestracji w systemie informatycznym przekazuje zgłoszenie do odpowiedniej służby dziedziczonej. W obecnej chwili połączenia pomiędzy CPR a służbami straży pożarnej odbywają się za pośrednictwem sieci publicznej (PSTN). Łączność pomiędzy dyspozytorniami ratownictwa medycznego a CPR odbywa się również za pośrednictwem publicznej sieci telekomunikacyjnej poza dyspozytornią w Bydgoszczy która ze względu na lokalizację (taką samą jak CPR) łączy się za pośrednictwem sieci wewnętrznej. Wymiana informacji pomiędzy służbami Policji a CPR odbywa się za pośrednictwem sieci OST112 (Ogólnopolska Sieć ych odbywa się w Centrum Teleinformatyczna 112). Rejestracja rozmów do chwili rozłączenia się operatora numerów alarmowPowiadamiania Ratunkowego oraz w ośrodku centralnym.

Schemat funkcjonalny CPR / SDM / Stanowiska Kierowania PSP i Policji

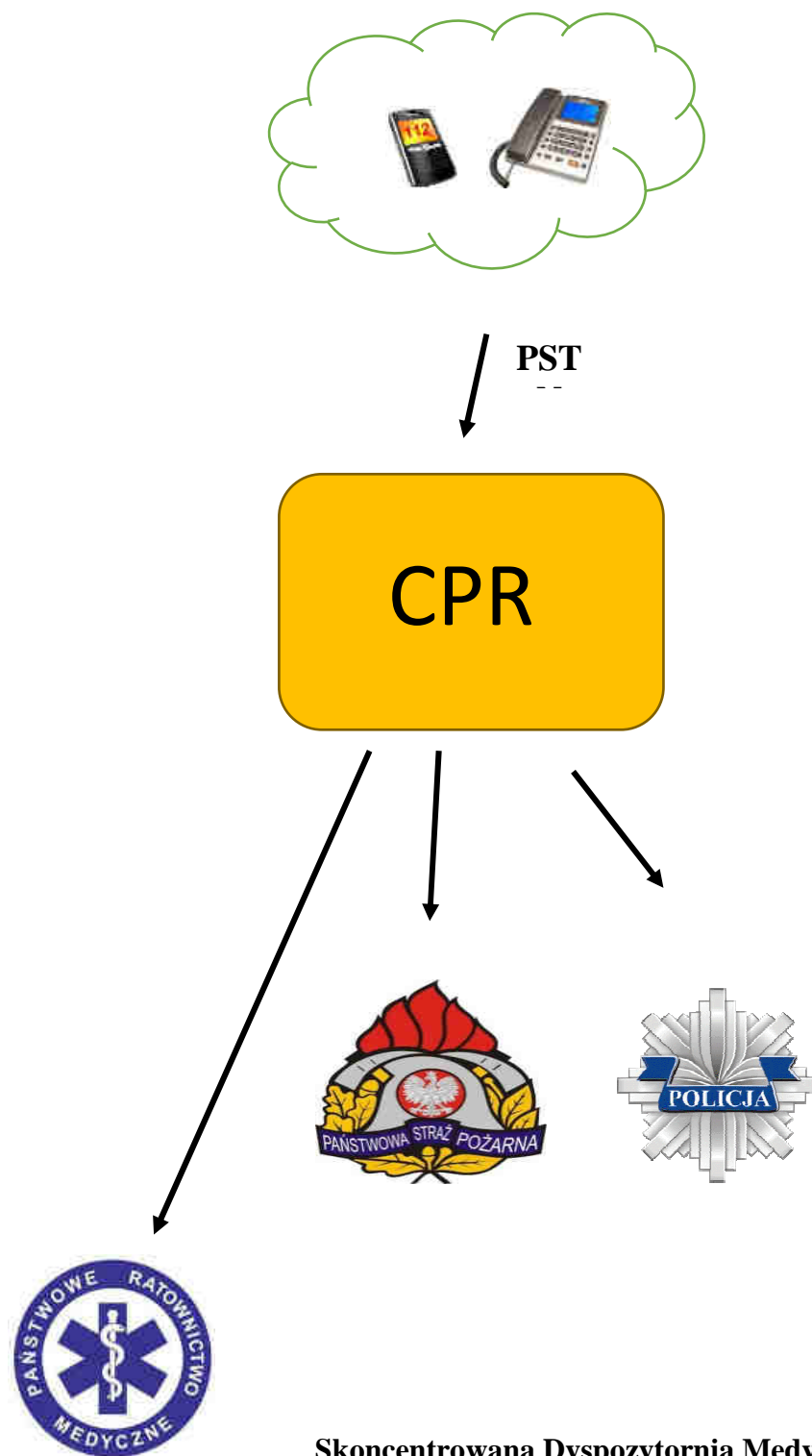

Skoncentrowana Dyspozytornia Medyczna

Schemat połączeń po przejęciu obsługi wywołań alarmowych kierowanych na numer 112 przez Centra Powiadamiania Ratunkowego (zakładany termin: od 1 stycznia 2016 r.)

Po dokonaniu kwalifikacji zdarzenia oraz ustaleniu jego priorytetów dyspozytor niezwłocznie dokonuje zadysponowania zespołu ratownictwa medycznego (podstawowego lub specjalistycznego - w zależności do skutków zdarzenia i czasu dojazdu) na miejsce zdarzenia. Dyspozytor ma obowiązek przekazywać niezbędne informacje osobom udzielającym pierwszej pomocy.

Zespół ratownictwa medycznego po przybyciu na miejsce zdarzenia niezwłocznie rozpoczyna medyczne czynności ratunkowe. Zespół dokonuje wstępnej oceny zdrowia osoby w stanie nagłego zagrożenia zdrowotnego i udziela pomocy medycznej. Akcją prowadzenia medycznych czynności ratunkowych kieruje osoba wyznaczona przez dyspozytora medycznego. Podczas prowadzenia medycznych czynności ratunkowych kierujący pozostaje w kontakcie z dyspozytorem medycznym. Kierujący może także zasięgnąć opinii lekarza wskazanego przez dyspozytora medycznego.

Podczas zdarzeń, w których prowadzone są także działania w zakresie gaszenia pożarów, ratownictwa chemicznego, ekologicznego lub technicznego, kierowanie jest prowadzone przez kierującego działaniem ratowniczym w rozumieniu przepisów ustawy z dnia 24 sierpnia 1991 r. o ochronie przeciwpożarowej (Dz. U. z 2002r., Nr 147, poz. 129 z późn. zm.)

Zespół ratownictwa medycznego transportuje osobę w stanie nagłego zagrożenia zdrowotnego do najbliższego, pod względem czasu dotarcia, szpitalnego oddziału ratunkowego albo szpitala wskazanego przez dyspozytora medycznego lub lekarza koordynatora medycznego.

W przypadku gdy u osoby w stanie nagłego zagrożenia zdrowotnego zostanie stwierdzony stan, który wymaga transportu bezpośrednio do jednostki organizacyjnej szpitala wyspecjalizowanej w zakresie udzielania świadczeń zdrowotnych niezbędnych dla ratownictwa medycznego lub, gdy tak zadecyduje lekarz systemu obecny na miejscu zdarzenia, osobę transportuje się bezpośrednio do wskazanej jednostki.

W przypadku transportu poza rejon działania dysponenta jednostki transport koordynuje lekarz koordynator ratownictwa medycznego działający w wojewódzkim centrum zarządzania kryzysowego.

W ramach koordynacji działań ratownictwa medycznego dyspozytor zespołów ratownictwa medycznego ma obowiązek posiadania aktualnych danych o dostępnych na obszarze działania dysponenta jednostek systemu (ZRM i SOR) i ich gotowości oraz przekazywania tych informacji lekarzowi koordynatorowi ratownictwa medycznego, zbierania i archiwizowania bieżących informacji o zdarzeniach i prowadzonych

medycznych czynnościach ratunkowych. Ponadto zadaniem dyspozytora jest powiadamianie o zdarzeniu szpitalnych oddziałów ratunkowych. Jeżeli wymaga tego sytuacja zadaniem dyspozytora jest również powiadomienie na miejscu zdarzenia jednostek organizacyjnych szpitali wyspecjalizowanych w zakresie udzielania świadczeń zdrowotnych niezbędnych dla ratownictwa medycznego. Rolą dyspozytora jest również powiadamianie o zdarzeniu jednostek współpracujących z systemem, o których mowa w art. 15 ustawy o PRM, jeżeli wymaga tego sytuacja na miejscu zdarzenia.

Centrum Powiadamiania Ratunkowego i dyspozytorzy medycy mają prawo uzyskać w czasie rzeczywistym od przedsiębiorcy telekomunikacyjnego dane dotyczące: numeru telefonu, nazwiska i adresu osoby dokonującej zgłoszenia za pomocą telefonu stacjonarnego lub dane abonenta, z którego zakończenia sieci operatora zostało zainicjowane połączenie alarmowe. Uprawnienie to obejmuje następujące dane osobowe abonenta: jego imię i nazwisko lub nazwę oraz adres i numer telefonu.

Procedury koordynacji działań jednostek systemu

1. Sygnał o wystąpieniu zdarzenia o charakterze zagrożeniu zdrowia lub życia, katastrofie masowej itp. dociera drogą łączności przywoławczej od postronnego obserwatora do Centrum Powiadamiania Ratunkowego. Sygnał przekazywany jest do wszystkich rodzajów służb ratowniczych (przy założeniu, że funkcjonuje bezgłosowy przekaz informacji z CPR do służb ratowniczych, realizowany przy pomocy formatki systemowej. Do tego czasu, w większości przypadków informacja o zdarzeniu przekazywana jest z CPR do służby wiodącej w ramach danego rodzaju zdarzenia, która jest odpowiedzialna za dalszą dystrybucję informacji).
2. Dyspozytorzy służb (dyspozytor medyczny PRM, dyżurny PSP, dyżurny Policji) analizują sytuację i wysyłają na miejsce zdarzenia najbliższe, odpowiednie do zdarzenia i właściwe, jednostki ratunkowe (zespół ratownictwa medycznego, jednostkę ratowniczą straży pożarnej, ratowników WOPR itp.). Będąc w stałym kontakcie radiowym, wspólnie z lekarzem koordynatorem ratownictwa medycznego (stanowisko zlokalizowane w Wojewódzkim Centrum Zarządzania Kryzysowego - WCZK) koordynuje na bieżąco przebieg działań ratunkowych uruchamiając dodatkowe środki i powiadamiając odpowiednie służby (np. dyżurny techniczny miasta) oraz szpitalne oddziały ratunkowe o ilości poszkodowanych i chorych oraz o charakterze obrażeń czy zachorowań. W wypadku zdarzeń

masowych postępuje zgodnie z procedurami uruchamiając Centrum Zarządzania Kryzysowego odpowiedniego szczebla (powiatowego lub gminnego) oraz powiadamia Wojewódzkie Centrum Zarządzania Kryzysowego podległe Wojewodzie,

3. Na miejscu zdarzenia, zgodnie z przyjętymi procedurami, działają odpowiednie do zagrożenia podmioty ratownictwa. W tzw. strefie „O” (płonący dom, zawalony tunel, skażenie chemiczne itp.) niedostępnej dla zespołów ratownictwa medycznego” działają zastępy Państwowej Straży Pożarnej lub OSP, których funkcjonariusze/druhowie udzielają poszkodowanym pierwszej pomocy medycznej, ewakuując do stref bezpiecznych i transportując do oczekujących zespołów ratownictwa medycznego, które podejmują medyczne czynności ratownicze (intensywne leczenie skutków zagrożenia zgodnie z procedurami) na miejscu zdarzenia,
4. Dotarcie Policji na miejsce zdarzenia odbywa się wraz z zespołami ratunkowymi,
5. Zespoły ratownictwa medycznego, niezależnie od środka transportu, kontynuując leczenie, transportują chorego lub poszkodowanego do najbliższego szpitalnego oddziału ratunkowego, który uprzedzony o przybyciu chorego lub rannego jest w pełni gotowy na jego przyjęcie i rozpoczyna natychmiast właściwe procedury ratunkowe. Udzielanie pomocy poszkodowanemu lub choremu odbywa się zgodnie z przyjętymi procedurami od miejsca zdarzenia do szpitalnego oddziału ratunkowego włącznie. Zachowanie zasady „jednych noszy” od miejsca zdarzenia do szpitalnego oddziału ratunkowego i zachowanie w pełni zasad „łańcucha przeżycia” jest konsekwencją zintegrowania sprzętowo – proceduralnego wszystkich podmiotów ratownictwa,
6. W przypadku stanów nagłego zagrożenia zdrowotnego u osób nie wywołanych zdarzeniem o charakterze katastrofy lub awarii, co najczęściej skutkuje zdarzeniem masowym, zespoły ratownictwa medycznego działają samodzielnie.

6. g) struktura i organizacja systemów teleinformatycznych oraz rodzajów łączności radiowej wykorzystywanych na stanowiskach dyspozytorów medycznych, ze wskazaniem rodzajów wykorzystywanych urządzeń oraz oprogramowania”

Aktualnie (maj 2016r) sieć radiokomunikacji ruchomej lądowej Państwowego Ratownictwa Medycznego jak i struktura oparta jest na urządzeniach analogowo-cyfrowych Motorola TRBO w skład, której wchodzi: przemienniki cyfrowe DR 3000, dupleksery, stacje bazowe i przewoźne typu DM-3601, DM-4600, terminale doręczne DP-3600 oraz proste lokalne systemy informatyczne umożliwiające zarządzanie i kontrolę pracy sieci radiowej na terenie poszczególnych obszarów i rejonów operacyjnych. Dla zapewnienia pokrycia wybranego obszaru działania dla poszczególnych dyspozytorni w województwie, komunikacja odbywa się wykorzystując istniejące stacje bazowe do łączności simpleksowej a zainstalowane stacje retransmisyjne działające w chwili obecnej na terenie m.: Torunia, Brodnicy, Grudziądz, Inowrocławia i Włocławka do łączności semidupleksowej (obecnie finalizowana jest rozbudowa o kolejne stacje retransmisyjne, planowany termin zakończenia inwestycji maj-czerwiec 2016r.).

Kanały częstotliwościowe, jakimi dysponuje Lotnicze Pogotowie Ratunkowe są kanałami simpleksowymi, z których utworzone zostały kanały semidupleksowe o odstępie granicznym pomiędzy częstotliwością odbiorczą i nadawczą nie większą od 500 kHz. w zależności od możliwości technicznych na danym rejonie operacyjnym.

Dysponowanie zespołami ratownictwa medycznego na terenie poszczególnych obszarów operacyjnych odbywa się z dyspozytorni ratownictwa medycznego odpowiedniej dla danego rejonu.

Łączność w obecnej sieci rrl jest tak zorganizowana, aby wszystkie pracujące w niej radiotelefony bazowe (dyspozytornie) mogły w przyszłości łączyć się pomiędzy sobą poprzez stacje retransmisyjne celem zwiększenia zasięgów propagacyjnych.

Wszystkie miejsca stacjonowanie zespołów wyjazdowych PRM w województwie zostały wyposażone w stacje bazowe, które umożliwiają szybki i bezpośredni kontakt z dyspozytornią medyczną przypisaną dla danego obszaru.

Na każdym stanowisku dyspozytorskim znajduje się komputer z lokalnym, prostym oprogramowaniem umożliwiającym wizualizację położenia zespołów PRM na obszarze operacyjnym działania danej dyspozytorni medycznej.

Dyspozytorzy medyczni komunikują się z zespołami wyjazdowymi przy wykorzystaniu bazowych terminali cyfrowych zainstalowanych w danej lokalizacji. Rozwiązanie

cyfrowej łączności radiowej wprowadzone jest w oparciu o standard DMR TDMA, który pozwala prowadzić jednocześnie łączność na dwóch szczelinach czasowych. Należy również nadmienić, że wszystkie zespoły wyjazdowe ratownictwa medycznego zostały wyposażone tak w terminale analogowo-cyfrowe przewoźne do prowadzenia korespondencji z dyspozytorem medycznym jak i wyposażone w odpowiednią ilość terminali doręcznych przygotowanych m/innymi do prowadzenia i koordynacji działań na miejscu zdarzenia.

Praca w systemie stacji retransmisyjnych znacząco poprawia jakość i zasięg prowadzonej korespondencji radiowej w relacjach dyspozytor medyczny a zespół wyjazdowy PRM dlatego też należy dążyć do zainstalowania optymalnej liczby w/w stacji radiowych na obszarze działania dyspozytorni ratownictwa medycznego

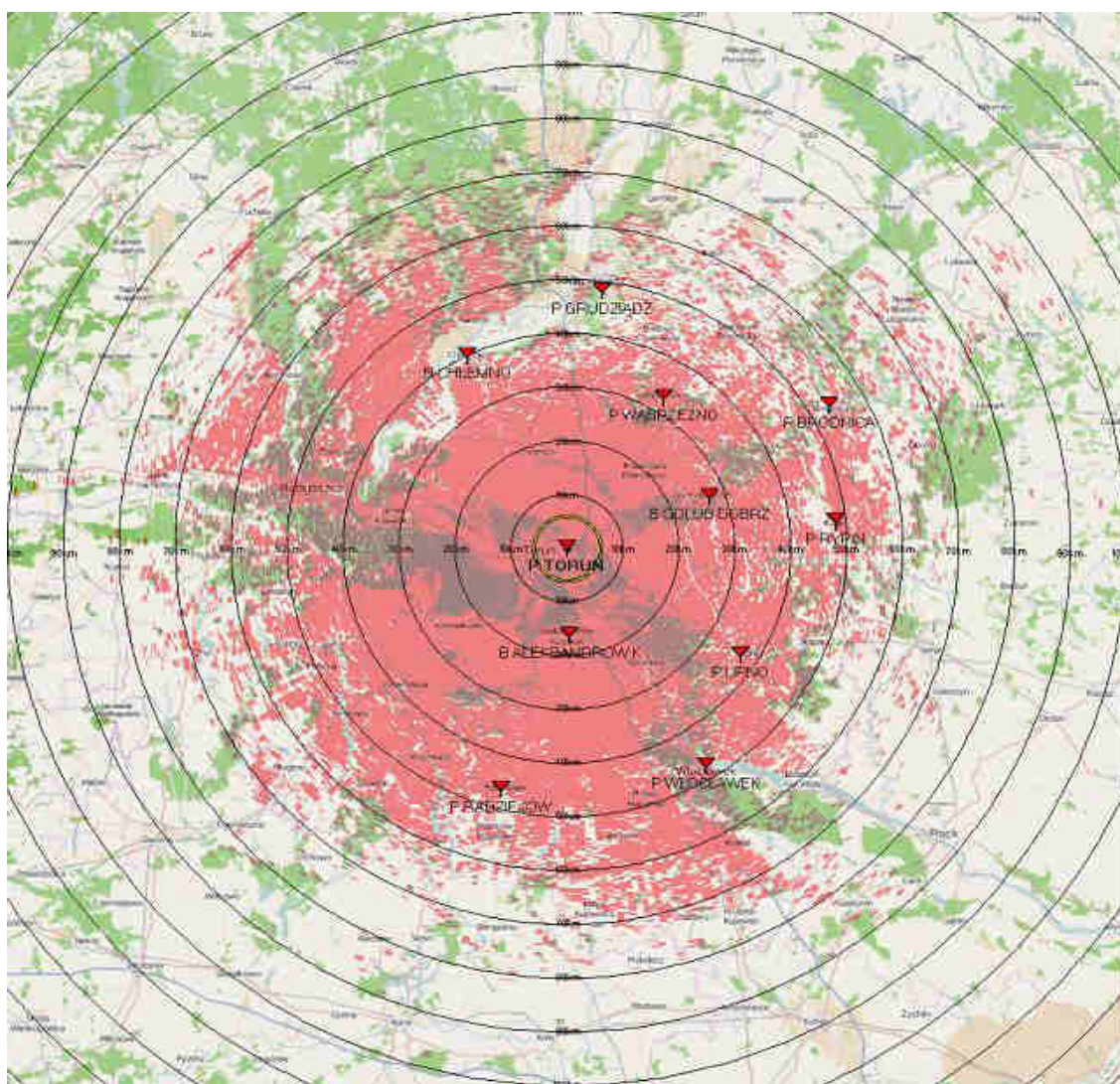

1. Rysunek przedstawia zasięgi teoretyczne przemiennika głównego dla stacji mobilnych

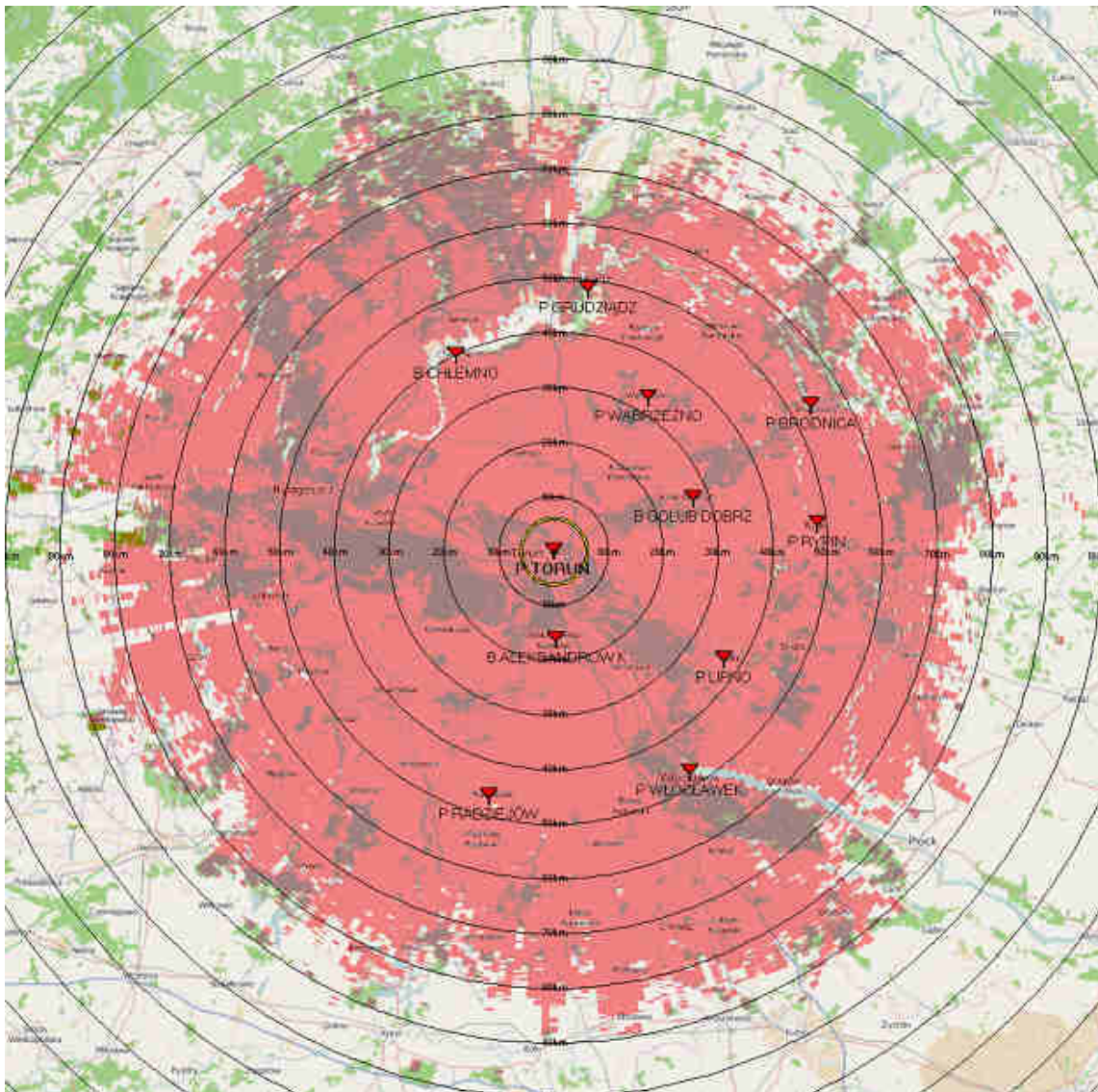

2. Rysunek przedstawia zasięgi nadajnika głównego w relacjach stacji bazowych wyniesionych

Uruchomienie dwóch skoncentrowanych dyspozytorni medycznych wymaga przeprowadzania zmian w zakresie organizacji łączności radiowej PRM w woj. kujawsko-pomorskim, sprowadzających się do zabezpieczenia zasięgów radiowych i jakości korespondencji radiowej w relacji: dyspozytornia skoncentrowana (Bydgoszcz, Toruń). Mając powyższe na uwadze, zgodnie z uzgodnieniami dokonanyymi pomiędzy Wojewodą Kujawsko-Pomorskim a dysponentami ZRM realizującymi kontrakty w docelowych lokalizacjach skoncentrowanych dyspozytorni medycznych, od dnia 27 listopada 2015r. realizowana jest inwestycja pn. „Zintegrowana cyfrowa sieć radiokomunikacji ruchomej lądowej na potrzeby Państwowego Ratownictwa Medycznego województwa kujawsko-pomorskiego”, zgodnie z którą, system łączności radiowej PRM w województwie kujawsko-pomorskim, budowany jest w oparciu o IPSite Connect firmy Motorola. Praca

poszczególnych IPSITE-ów sterowana będzie dwoma serwerami komunikacyjnymi, zlokalizowanymi (odpowiednio) w Bydgoszczy oraz w Toruniu, każdy z serwerów w normalnym trybie pracy będzie obsługiwał po 3 IPSITE-y dyspozytorni, w której będzie zainstalowany, natomiast w sytuacjach awaryjnych będzie mógł przejąć obsługę wszystkich 6 IPSITE-ów, na które podzielone zostało województwo kujawsko-pomorskie, tym samym dyspozytornia medyczna w Toruniu lub w Bydgoszczy będzie mogła zarządzać karetkami RM całego województwa. Serwery komunikacyjne połączone w sieci IP będą miały możliwość automatycznej synchronizacji zmian. Komunikacja pomiędzy przemiennikami, radiotelefonami wyniesionymi, a serwerami komunikacyjnymi, konsolami zostanie zabezpieczona poprzez skonfigurowaną sieć IP VPN z dwoma Router Serwerami, zamontowanym (odpowiednio) w dyspozytorni medycznej w Bydgoszczy i w Toruniu. Poza przemiennikami przez które realizowana będzie łączność w relacji dyspozytor medyczny – karetka, dyspozytor medyczny – punkty wyjazdowe, SOR-y lub karetka – SOR-y, w lokalizacjach stacji retransmisyjnych zainstalowane zostaną radiotelefony zdalnie sterowane poprzez sieć IP VPN do łączności na kanale 39 (169,0000MHz) z LPR.

Serwery komunikacyjne, radioserwery, przemienniki i konsole będą docelowo współpracować z:

- infrastrukturą przemienników połączonych siecią IP sterowanych bezpośrednio z konsol dyspozytorskich bez pośrednictwa radiotelefonu w trybie cyfrowym DMR/TDMA (jedna szczelina czasowa TDMA przeznaczona do pracy w relacji dyspozytor karetka, druga szczelina do pracy ze stacjami bazowymi ZWRM i SOR).
- Lotniczym Pogotowiem Ratunkowym (LPR) - dyspozytorzy na konsolach posiadać będą stały nasłuch sieci radiowej LPR (K39, 169 Mhz, analog) z wykorzystaniem głosowania – korespondencję ze śmigłowca odbierać i prowadzić będzie dyspozytor z radiotelefonu, który odbierającego najsilniejszy sygnał radiowy oraz z awaryjnego trybu pracy z przemiennikiem w przypadku uszkodzenia łączy IP w lokalizacji .
- automatycznym redundantnym nagrywaniem rozmów na rejestratorze zabudowanym w serwerze komunikacyjnym.

Tabela 34 - Stanowiska dyspozytorów medycznych - dane za rok 2015

1	2	3	4		5	6		7	8	9
Adres miejsca, w którym są zlokalizowane stanowiska dyspozytorów medycznych	Opis terenu działania stanowisk dyspozytorów medycznych	Liczba stanowisk dyspozytorów medycznych w danej lokalizacji	Liczba dyspozytorów medycznych wykonujących zadania w danej lokalizacji		Liczba zespołów ratownictwa medycznego obsługujących teren działania stanowisk dyspozytorów medycznych	Liczba odebranych połączeń		Liczba zgłoszeń zakończonych zadysponowaniem zespołów ratownictwa medycznego	Liczba zgłoszeń zakończonych odmową zadysponowania zespołów ratownictwa medycznego	Średni czas obsługi zgłoszenia licząc od chwili odebrania połączenia do chwili zadysponowania zespołu ratownictwa medycznego (w minutach i sekundach. 00:00)
			4a	4b		6a	6b			
			Liczba dyspozytorów medycznych posiadających wykształcenie wymagane dla lekarza systemu, pielęgniarki systemu lub ratownika medycznego	Liczba dyspozytorów medycznych, których mowa w art. 58 ust. 3 ustawy z dnia 8 września 2006r. o Państwowym Ratownictwie Medycznym		w godzinach 8:00 - 19:59	w godzinach 20:00 - 7:59			
NZOZ "Nowy Szpital" Sp. z o.o. w Świeciu n/Wisłą ul. Wojska Polskiego 126 86-100 Świecie n/Wisłą	0414012 gm. Bukowiec; 0414032 gm. Drzycim; 0414042 gm. Jeżewo; 0414052 gm. Lniano; 0414064 gm. Nowe - miasto; 0414065 gm. Nowe - obszar wiejski; 0414072 gm. Osie; 0414082 gm. Pruszcz; 014094 gm. Świecie n. Wisła - miasto; 0414095 Świecie n. Wisłą - obszar wiejski; 0414102 gm. Świekatowo; 0414112 gm. Warlubie	1	4	1	5	38,25	16,75	6665	0	01:59

ul. Toruńska 32 88-100 Inowrocław	0407011 gm. Inowrocław - miasto; 0407022 gm. Dąbrowa Biskupia; 0407034 gm. Gniewkowo - miasto; 0407035 gm. Gniewkowo - obszar wiejski; 0407042 gm Inowrocław - obszar wiejski; 0407054 gm. Janikowo - miasto; 0407055 gm. Janikowo - obszar wiejski; 0407064 gm. Kruszwica - miasto; 0407065 gm. Kruszwica - obszar wiejski; 0407074 gm. Pakość - miasto; 0407075 gm. Pakość - obszar wiejski; 0407082 gm. Rojewo	1	4	6	6	12024	6011	14160	b.d.	01:30
ul. Sienkiewicza 54 89-400 Sępólno Krajeńskie	0413014 gm Kamień Krajeński - miasto; 0413015 gm. Kamień Krajeński - obszar wiejski; 0413024 gm. Sępólno Krajeńskie - miasto; 0413025 gm. Sępólno Krajeńskie - obszar wiejski; 0413032 gm. Sośno; 0413044 gm. Więcbork - miasto; 0413045 gm. Więcbork - obszar wiejski	1	4	3	3	2326	1415	3535	134	01:00
ul. Nieszawska 6 87-600 Lipno	0408011 gm. Lipno - miasto; 0408022 gm. Bobrowniki; 0408032 gm. Chrostkowo; 0408044 gm. Dobrzyń n. Wisłą - miasto; 0408045 gm. Dobrzyń n. Wisłą - obszar wiejski; 0408052 gm. Kikół; 0408062 gm. Lipno - obszar wiejski; 0408074 gm. Skępe - miasto; 0408075 gm. Skępe - obszar wiejski; 0408082 gm. Tuchowo; 0408092 gm. Wielgie	1	1	5	3	4349	1741	4456	1634	00:30
ul. Nowodworskiego 14-18 89-500 Tuchola	0416012 gm. Cekcyn; 0416022 gm. Gostycyn; 0416032 gm. Kęsowo; 0416042 gm. Lubiewo; 0416052 gm. Śliwice; 0416064 gm. Tuchola - miasto; 0416065 gm. Tuchola - obszar wiejski	1	2	3	3	8702	4391	3308	0	00:54

ul. Rydygiera 1 86-200 Chełmno	0404011 gm. Chełmno - miasto; 0404022 gm. Chełmno - obszar wiejski; 0404032 gm. Kijewo Królewskie; 0404062 gm. Stolno; 0404072 gm. Unisław	1	0	5	2	5685	1795	3530	1945	01:14
ul. Szpitalna 3 88-200 Radziejów	0411011 gm. Radziejów - miasto; 0411022 gm. Bytów; 0411032 gm. Dobrze; 0411042 gm. Osiećciny; 0411054 gm. Piotrków Kujawski - miasto; 0411055 gm. Piotrków Kujawski - obszar wiejski; 0411062 gm. Radziejów - obszar wiejski; 0411072 gm. Topólka	1	5	5	2	b.d.	b.d.	2655	b.d.	02:00
ul. Wolności 27 87-200 Wąbrzeźno	0417011 gm. Wąbrzeźno - miasto; 0417022 gm. Dębowa Łąka; 0417032 gm. Książki; 0417042 gm. Płużnica; 0417052 gm. Wąbrzeźno - obszar wiejski; 0404042 gm. Lisewo	1	7	0	2	2627	1029	2631	1025	01:07
ul. Paderewskiego 33 86-010 Koronowo	0403044 gm. Koronowo - miasto; 0403045 gm. Koronowo - obszar wiejski;	1	2	6	1	1540	742	1773	509	01:29
ul. Grudziądzka 9-15 85-130 Bydgoszcz	0461011 m. powiat Bydgoszcz; 03012 gm. Białe Błota; 0403022 gm. Dąbrowa Chełmińska; 0403032 gm. Dobrcz; 0403052 gm. Nowa Wieś Wielka; 0403062 gm. Osielsko; 0403072 gm. Sicienko; 0403084 gm. Solec Kujawski - miasto; 0403085 gm. Solec Kujawski - obszar wiejski	3	10	2	16	60273	33438	49204	4407	01:29
ul. 3 Maja 2 87-500 Rypin	0412011 gm. Rypin - miasto; 0412022 gm. Brzuze; 0412032 gm. Rogowo; 0412042 gm. Rypin - obszar wiejski; 0412052 gm. Skrwilno; 0412062 gm. Wąpielsk	1	5	5	2	1623	1742	3365	0	01:30

ul. Rydygiera 15/17 86-300 Grudziądz	0462011 m. powiat Grudziądz; 0406012 gm. Grudziądz; 0406022 gm. Gruta; 0406034 gm. Łasin - miasto; 0406035 gm. Łasin - obszar wiejski; 0406044 gm. Radzyń Chełmiński - miasto; 0406045 gm. Radzyń Chełmiński - obszar wiejski; 0406052 gm. Rogóżno; 0406062 gm. Świecie nad Osą; 0402074 gm. Jabłonowo Pomorskie - miasto; 0402075 gm. Jabłonowo Pomorskie - obszar wiejski; 0414022 gm. Dragacz	2	15	1	7	43567	20448	16936	0	01:38
ul. Lunewil 15 87-800 Włocławek	0464011 m. powiat Włocławek; 0418011 gm. Kowal - miasto; 0418022 gm. Baruchowo; 0418032 gm. Boniewo; 0418044 gm. Brześć Kujawski - miasto; 0418045 gm. Brześć Kujawski - obszar wiejski; 0418052 gm. Choceń; 0418064 gm. Chodecz - miasto; 0418065 gm. Chodecz - obszar wiejski; 0418072 gm. Fabianki; 0418084 gm. Izbica Kujawska - miasto; 0418085 gm. Izbica Kujawska - obszar wiejski; 0418092 gm. Kowal - obszar wiejski; 0418114 gm. Lubień Kujawski - miasto; 0418115 gm. Lubień Kujawski - obszar wiejski; 0418124 gm. Lubraniec - miasto; 0418125 gm. Lubraniec - obszar wiejski; 0418132 gm. Włocławek	1	3	2	8	31188	16793	26356	246	02:00

ul. Słowackiego 18 87-700 Aleksandrów Kujawski	0401011 gm. Aleksandrów Kujawski - miasto; 0401021 gm. Ciechocinek - miasto; 0401031 gm. Nieszawa - miasto; 0401042 gm. Aleksandrów Kujawski - obszar wiejski; 0401052 gm. Bądkowo; 0401062 gm. Koneck; 0401072 gm. Raciążek; 0401082 gm. Waganiec; 0401092 gm. Zakrzewo; 0418102 gm. Lubanie	1	5	5	3	3873	3560	6098	422	01:19
ul. Legionów 70-76 87-100 Toruń	0463011 m. powiat Toruń; 0415032 gm. Czernikowo; 0415042 gm. Lubicz; 0415052 gm. Łubianka; 0415062 gm. Łysomice; 0415072 gm. Obrowo; 0415082 gm. Wielka Nieszawka; 0415092 gm. Zławieś Wielka; 0415011 gm. M. Chełmża, 04150222 gm. Chełmża; powiat chełmiński: 0404052 gm. Papowo Biskupie	2	20	1	10	34957	21425	24569	31814	02:10
ul. Sienkiewicza 23 85-300 Brodnica	0402011 gm. Brodnica - miasto; 0402022 gm. Bobrowo; 0402032 gm. Brodnica - obszar wiejski; 0402042 gm. Brzozie; 0402054 gm. Górzno - miasto; 0402055 gm. Górzno - obszar wiejski; 0402062 gm. Bartniczka; 0402082 gm. Osiek; 0402092 gm. Świedziebnia; 0402102 gm. Zbiczno	1	21	21	3	7038	3613	4499	6152	01:49
ul. Kościuszki 10 88-300 Mogilno	0409012 gm. Dąbrowa; 0409022 gm. Jeziora Wielkie; 0409034 gm. Mogilno - miasto; 0409035 gm. Mogilno - obszar wiejski; 0409044 gm. Strzelno - miasto; 0409045 gm. Strzelno - obszar wiejski	1	6	4	2	2021	880	2782	0	00:15

ul. dr. J. G. Koppa 1E 87-400 Golub-Dobrzyń	0405011 gm. Golub-Dobrzyń - miasto; 0405022 gm. Ciecchocin; 0405032 gm. Golub-Dobrzyń - obszar wiejski; 0405044 gm. Kowalewo Pomorskie - miasto; 0405045 gm. Kowalewo Pomorskie - obszar wiejski; 0405052 gm. Radomin; 0405062 gm. Zbójno	1	3	2	2	3880	1293	2479	92	03:07
ul. Mickiewicza 7 89-100 Nakło nad Notecią	0410014 gm. Kcynia - miasto; 0410015 gm. Kcynia - obszar wiejski; 0410024 gm. Mrocza - miasto; 0410025 gm. Mrocza - obszar wiejski; 0410034 gm. Nakło n. Notecią - miasto; 0410035 gm Nakło n. Notecią - obszar wiejski; 0410042 gm. Sadki; 0410054 gm. Szubin - miasto; 0410055 gm. Szubin - obszar wiejski	1	3	1	4	11355	5169	6397	2012	01:33
ul. Szpitalna 30 88-400 Żnin	0419014 gm. Barcin - miasto; 0419015 gm. Barcin - obszar wiejski; 0419022 gm. Gąsawa; 0419034 gm. Janowiec Wlkp. - miasto; 0419035 gm. Janowiec Wlkp. - obszar wiejski; 0419044 gm. Łabiszyn - miasto; 0419045 gm. Łabiszyn - obszar wiejski; 0419052 gm Rogowo; 0419064 gm. Żnin - miasto; 0419065 gm. Żnini - obszar wiejski 0407092 gm. Złotniki Kujawskie	1	3	4	3	12830	4725	4561	147	00:47

6.1 Ocena funkcjonowania ZRM na terenie województwa w 2014r.

a) ocena funkcjonowania zespołów ratownictwa medycznego podległych pod NZOZ Szpital Powiatowy spółka z o.o. w Aleksandrowie Kujawskim w 2014 roku

W ramach systemu PRM udzielane są świadczenia zdrowotne w zakresie ratownictwa medycznego na terenie działania zespołów ratownictwa medycznego w razie wypadku, urazu, nagłego zachorowania lub nagłego pogorszenia stanu zdrowia, udzielania bezzwłocznej pomocy medycznej w miejscu zdarzenia osobom, które uległy wypadkowi lub nagle zachorowały, a także transportu tych chorych do oddziałów ratunkowych z miejsc zdarzeń.

Obszar działania rejonu aleksandrowskiego (nr rejonu operacyjnego 04/06) obejmuje: miasto Aleksandrów Kujawski – 98 213 mieszkańców, Ciechocinek – 10 834 i Nieszawa – 1 991 oraz wchodzące w skład powiatu aleksandrowskiego gminy wiejskie: Bądkowo – 4 444, Koneck – 3 320, Raciążek – 3 198, Aleksandrów Kujawski – 11 536, Zakrzewo – 3 640 i Waganiec – 4 577 oraz powiatu włocławskiego gminę Lubanie – 4 690. Łączna ilość obsługiwanej ludność wynosi 154 742. Łączna liczba mieszkańców powiatu aleksandrowskiego wynosi 56 079. Do rejonu operacyjnego zespołów ratownictwa medycznego od lipca 2011 roku została włączona gmina powiatu włocławskiego – Lubanie (liczba mieszkańców 4 690). Włączenie gminy Lubanie spowodowało wzrost liczby mieszkańców obsługiwanych przez ZRM do wysokości 60 769. Dodatkowo na terenie powiatu aleksandrowskiego znajduje się gmina uzdrowska – Ciechocinek (druga, co do wielkości w Polsce) z 22 zakładami lecznictwa uzdrowskiego. Liczba osób korzystających ze świadczeń zakładów lecznictwa uzdrowskiego waha się pomiędzy 61 a 75 tysięcy osób rocznie (wyniki opracowania GUS za lata 2005 – 2010). Ogółem przez 3 ZRM obsługiwane są 66 294 osoby.

Obszar działania obejmuje gminę miejsko-wiejską Aleksandrów Kujawski, w której obsługiwana liczba ludności wynosi – 60 769 mieszkańców. Telefoniczne zgłoszenia na numery 112 lub 999 są automatycznie łączone z dyspozytornią mieszczącą się na parterze budynku głównego Szpitala w Aleksandrowie Kujawskim przy ul. Słowackiego 18, gdzie dyspozytor medyczny przejmuje kontrolę nad danym zgłoszeniem. Zespół wyjazdowy podstawowy (P) przy podejmowaniu decyzji na miejscu zdarzenia może korzystać z konsultacji telefonicznej z lekarzem zespołu specjalistycznego (S).

Wyżej wymieniony obszar obsługiwany jest przez trzy zespoły ratownictwa medycznego: 1 – zespół specjalistyczny S (kierowca + 2 ratowników medycznych

+ lekarz), stacjonuje przy ul. Słowackiego 18 w Aleksandrowie oraz 2 zespoły podstawowe „P” (kierowca + 2 ratowników medycznych), jeden stacjonuje przy ul. Laskowskiego 7 w Nieszawie a drugi przy ul. Spółdzielczej 1 w Bądkowie. ZRM obsługuje 22 098 mieszkańców (średnia za województwo – 24 112). W omawianym okresie ZRM wykonały 6 040 interwencji do różnego rodzaju zdarzeń, co w przeliczeniu na jeden ZRM przypada 2 013 interwencji (średnia za woj. – 2 144), natomiast dziennie 5,52 interwencji (średnia za woj. – 5,87).

Na terenie powiatu aleksandrowskiego zespoły ratownictwa medycznego wyjeżdżały do 6 040 przypadków, w których występowało zagrożenie życia, co w porównaniu do 2013 roku, ilość wyjazdów zwiększyła się o 7,44%, tj. z 5 622 w roku 2013 do 6 040 w 2014 - o 418 wyjazdów więcej.

W miastach powyżej 10 tys. mieszkańców odnotowano 2 916 interwencji, więcej o 239, tj. o 4,46% (w 2013r. – było 2 677), natomiast poza miastami powyżej 10 tys. mieszkańców odnotowano 3 124 interwencje, więcej o 179 tj. o 6,08 % (w 2013r. – było 2 945).

Zespoły ratownictwa medycznego w miastach powyżej 10 tys. mieszkańców do 2 899 zdarzeń wyjeżdżały w czasie krótszym niż 15 minut, więcej o 237 (8,9%) niż w 2013 r. – było 2 662), natomiast poza miastami powyżej 10 tys. mieszkańców do 3 120 zdarzeń wyjeżdżały w czasie krótszym niż 20 minut, więcej o 182 (6,19%) niż w 2013r. – gdzie odnotowano 2 938.

W roku 2014 r. o 1 interwencję zmniejszyła się ilość wyjazdów do zdarzeń w przedziale 16-25 i więcej minut (przekroczenie ustawowych norm czasu, tj. 15 minut w miastach powyżej 10 tysięcy mieszkańców oraz 20 minut poza miastem powyżej 10 tysięcy mieszkańców) z 22 w 2013 r. do 21 w roku 2014, tj. o 4,55%, wskaźnik przekroczenia ustawowych norm czasowych w stosunku do wszystkich wyjazdów **wynosi 0,35% (średnia za woj. 4,38%)**, jest to jeden z najlepszych wskaźników w województwie. Z tej ilości 17 wyjazdów dotyczyło miast powyżej 10 tys. mieszkańców, więcej o 2 wyjazdy (wzrost o 13,33%), wskaźnik w stosunku do wszystkich wyjazdów **wynosi 0,59** i jest jednym z najlepszych w województwie (wskaźnik dla województwa dla miast powyżej 10 tys. mieszkańców **wynosi 3,35**), natomiast poza miastem powyżej 10 tys. mieszkańców odnotowano zmniejszenie ilości przypadków przekroczenia ustawowego czasu tj. 20 minut o 3 wyjazdy z 7 w roku 2013 do 4 w roku 2014, tj. spadek o 43,86% a wskaźnik przekroczeń w stosunku do wszystkich wyjazdów wynosi 0,13% i jest również

jednym z najlepszych w województwie (wskaźnik dla województwa poza miastem powyżej 10 tys. mieszkańców wynosi 6,25),

W roku 2014 zespół specjalistyczny (S) stacjonujący w Aleksandrowie Kujawskim wykonał 2 455 wyjazdów, co w porównaniu do roku 2013 odnotował więcej wyjazdów do interwencji o 9,5%, tj. o 213 wyjazdów (w 2013 było 2 242r.). Na 2 455 wyjazdów 7 wyjazdów przekroczyło ustawowe normy czasowe, więcej o jeden wyjazd (w 2013r. było 6), wskaźnik przekroczenia ustawowych norm czasowych w stosunku do wszystkich wyjazdów **wynosi 0,29% (średnia za woj. 4,38%)**, jest to jeden z najlepszych wskaźników w województwie. Z tej ilości 6 wyjazdów dotyczyło przekroczenia ustawowego czasu dojazdu, czyli powyżej 15 minut w miastach powyżej 10 tys. mieszkańców – w porównaniu do roku 2013 odnotowano wzrost o 1 interwencję (w 2013 r.- było 6). Poza miastami powyżej 10 tys. mieszkańców odnotowano 1 taki przypadek, w roku 2013 był również 1 przypadek przekroczenia ustawowego czasu.

Zespół podstawowy „P” stacjonujący w Nieszawie wykonał w tym okresie 2 310 interwencji co w porównaniu do roku 2013 odnotowano wzrost ilości interwencji o 138, tj. o 6,35% (w 2013 r. – było 2 172). Na 2 310 wyjazdów odnotowano 6 przekroczeń ustawowych norm czasowych z tego 4 przekroczenia norm czasu tj. 15 min. w miastach powyżej 10 tysięcy mieszkańców oraz 2 przekroczenia ustawowych norm czasu tj. 20 min. poza miastami powyżej 10 tysięcy mieszkańców. W 2013 r. nie było przekroczeń ustawowych norm czasu.

Zespół podstawowy „P” stacjonujący w Bądkowie wykonał w tym okresie 1 275 interwencji co w porównaniu do roku 2013 odnotowano wzrost ilości interwencji o 67, tj. o 5,55% (w 2013r. – było 1 208). Na 1 275 wyjazdów w 8 przypadkach odnotowano przekroczenie ustawowych norm czasowych, wskaźnik przekroczenia ustawowych norm czasowych w stosunku do wszystkich wyjazdów **wynosi 0,63% (średnia za woj. 4,38%)**, jest to jeden z najlepszych wskaźników w województwie. (w 2013r. było 16 – spadek o 8 zdarzeń, tj.o 50,0%), z tej ilości 7 wyjazdów dotyczyło przekroczenia ustawowego czasu dojazdu, czyli powyżej 15 minut w miastach powyżej 10 tys. mieszkańców (w 2013r. – odnotowano 10 takich zdarzeń). Poza miastami powyżej 10 tys. mieszkańców odnotowano jedno taką interwencję co w porównaniu do roku 2013 nastąpił spadek o 5 interwencji (w 2013r. – było 6).

Personel medyczny zespołów ratownictwa medycznego: 4 lekarzy, 4 posiada uprawnienia zgodnie z art. 3 ust. 3 i art. 57 ustawy o PRM; 24 ratowników medycznych – wszyscy spełniają wymogi art. 10 ust. 4 lit. a ustawy o PRM.

Dyspozytornia medyczna znajduje się w budynku wolnostojącym szpitala na I piętrze w pomieszczeniu o pow. 12,7 m², Pomieszczenie to wyposażone jest w biurka, na których umieszczone są trzy aparaty, fax i monitor komputera. Poza numerami alarmowymi 112 i 999 do dyspozytora można dzwonić na numery telefonu stacjonarnego (0-54) 282 80 69, dla numeru alarmowego 112 (054 282 50 97, 282 65 69) i dla nr 999 (054 282 59 99, 054 282 50 97). Dyspozytor medyczny do kontaktów z zespołami ratownictwa medycznego posiada również kontakt poprzez telefony komórkowe: zespół specjalistyczny – kom. 723 979 810 oraz zespół podstawowy - kom. 512 988 060. Komputer posiada łącze internetowe oraz system lokalizacji zespołów ratownictwa.

W jednostce funkcjonują 3 ambulanse – 1 typu „S” i 2 typu „P”.

Ambulans zespołu specjalistycznego typu „S” – Volkswagen Crafter z 2012r. o numerze rejestracyjnym GD 397EV, stan dobry. Wymagania techniczne samochodu są zgodne z zarządzeniem prezesa NFZ z dnia 15 października 2008r. nr 84/2008/DSM ze zm. Wyposażenie podstawowe: nosze główne wielopoziomowe przystosowane do reanimacji, komplet pasów, stojak do kroplówek, nosze podbierakowe, krzesło kardiologiczne, deska ortopedyczna, materac próżniowy, defibrylator – z możliwością monitorowania EKG, respirator transportowy, ssak mechaniczny, ssak przenośny bateryjno-sieciowy, pulsoksymetr bateryjny, pompa infuzyjna, aparat do mierzenia RR – przenośny i stacjonarny, zestaw do ogrzewania płynów infuzyjnych, zestaw kołnierzy do unieruchamiania kręgosłupa, zestaw szyn do unieruchamiania złamań, glukometr, worek samorozprężalny dla dzieci i dorosłych z kompletem masek twarzowych, aparat do szybkiego toczenia płynów, stetoskop lekarski, nożyczki do cięcia, zestaw do intubacji dla dorosłych i dzieci, latarka, walizka podstawowa, staza, miska nerkowa jednorazowego użytku, zestaw do koniko-punkcji, zestaw do drenażu opłucnej jednorazowego użytku, zestawów cewników do odsysania, zestaw strzykawek (w tym strzykawek do pomp infuzyjnych), zestaw igieł, aparat do toczenia płynów, folia aluminiowa zabezpieczająca pacjenta przed utratą ciepła i przegrzaniem, folia do pokrycia zwłok, worki na śmieci, pojemnik do utylizacji zużytych strzykawek, 3 op. rękawiczek jednorazowych, 1 komplet rękawiczek sterylnych, nożyczki opatrunkowe, poszewki jednorazowe na poduszkę, koc, materac noszy, sonda żołądkowa, zestaw do cewnikowania, zestaw porodowy jednorazowy, 2 butle z tlenem 10litrów, 3 reduktory z szybkozłączami, maska do tlenoterapii dla dorosłych i dzieci, maska krtaniowa, 2 filtry oddechowe, łopatką drewnianą do języka, kleszczyki naczyniowe Peana, 20 wkłuc dożylnych, wkłucie do żył centralnych.

Ambulans zespołu podstawowego typu „P” – Volkswagen LT35, stacjonujący w Nieszawie o numerze rejestracyjnym CAL 54SX z 2006 r., stan dobry.

Wymagania techniczne samochodu są zgodne z zarządzeniem prezesa NFZ z dnia 15 października 2008r. nr 84/2008/DSM ze zm. Wyposażenie podstawowe: nosze główne wielopoziomowe przystosowane do reanimacji, nosze podbierakowe, krzesło kardiologiczne, deska ortopedyczna, defibrylator, ssak mechaniczny, aparat do mierzenia RR stacjonarny i przenośny, zestaw do ogrzewania płynów infuzyjnych, zestaw kołnierzy do unieruchamiania kręgosłupa szyjnego, zestaw szyn do unieruchamiania złamań, glukometr, worek samorozprężalny dla dorosłych i dla dzieci z kompletem masek twarzowych, aparat do szybkiego toczenia płynów, stetoskop lekarski, nożyczki do cięcia materiałów, zestaw do intubacji, latarka, walizka podstawowa, staza, miska nerkowa jednorazowego użytku, zestaw do koniko-punkcji, zestaw do drenażu opłucnej jednorazowego użytku, zestaw cewników do odsysania, zestaw strzykawek, zestaw igieł, aparat do tłoczenia płynów, folia aluminiowa zabezpieczająca pacjenta przed utratą ciepła i przegrzaniem, folia do przykrycia zwłok, worek na śmieci, pojemnik do utylizacji zużytych strzykawek, rękawiczki jednorazowe o różnych rozmiarach, rękawice sterylne, nożyczki opatrunkowe, poszewka jednorazowa na poduszkę, koc, materac, sonda żołądkowa, zestaw do cewnikowania, zestaw porodowy jednorazowy, zestaw do doraźnego zaopatrywania oparzeń, 2 butle z tlenem 10 litrów, 3 reduktory z szybkozłączami, maska do tlenoterapii dla dorosłych i dzieci, maski ze zwężką Venturiego, maska krtaniowa, filtr oddechowy, łopatką drewniane do języka, kleszczyki naczyniowe Peana, wkłucia dożylnie różne rozmiary.

Ambulans zespołu podstawowego typu „P” – Volkswagen LT35, stacjonujący w Bądkowie o numerze rejestracyjnym CAL 17NX, z 2004 r., stan dobry.

Wymagania techniczne samochodu są zgodne z zarządzeniem prezesa NFZ z dnia 15 października 2008r. nr 84/2008/DSM ze zm. Wyposażenie podstawowe: nosze główne wielopoziomowe przystosowane do reanimacji, nosze podbierakowe, krzesło kardiologiczne, deska ortopedyczna, defibrylator, ssak mechaniczny, aparat do mierzenia RR stacjonarny i przenośny, zestaw do ogrzewania płynów infuzyjnych, zestaw kołnierzy do unieruchamiania kręgosłupa szyjnego, zestaw szyn do unieruchamiania złamań, glukometr, worek samorozprężalny dla dorosłych i dla dzieci z kompletem masek twarzowych, aparat do szybkiego toczenia płynów, stetoskop lekarski, nożyczki do cięcia materiałów, zestaw do intubacji, latarka, walizka podstawowa, staza, miska nerkowa jednorazowego użytku, zestaw do koniko-punkcji, zestaw do drenażu opłucnej

jednorazowego użytku, zestaw cewników do odsysania, zestaw strzykawek, zestaw igieł, aparat do tłoczenia płynów, folia aluminiowa zabezpieczająca pacjenta przed utratą ciepła i przegrzaniem, folia do przykrycia zwłok, worek na śmieci, pojemnik do utylizacji zużytych strzykawek, rękawiczki jednorazowe o różnych rozmiarach, rękawice sterylne, nożyczki opatrunkowe, poszewka jednorazowa na poduszkę, koc, materac, sonda żołądkowa, zestaw do cewnikowania, zestaw porodowy jednorazowy, zestaw do doraźnego zaopatrywania oparzeń, 2 butle z tlenem 10 litrów, 3 reduktory z szybkozłączami, maska do tlenoterapii dla dorosłych i dzieci, maski ze zwężką Venturiego, maska krtaniowa, filtr oddechowy, łopata drewniana do języka, kleszczyki naczyniowe Peana, wkłucia dożylnie różne rozmiary.

Analizując obszary stacjonowania zespołów ratownictwa medycznego:

 pomieszczenia w budynku przy ul. Słowackiego 18 6 w Aleksandrowie Kujawskim to siedziba główna, w której stacjonuje ambulans sanitarny specjalistyczny typu „S”, pomieszczenia dla członków zespołów usytuowane są na piętrze budynku wolnostojącego, które posiada osobne wejście dla członków ZRM oraz dyspozytorów medycznych jak i odrębne zejście do garażu w którym stacjonuje ambulans sanitarny. Pomieszczenia są oddzielone od innych pomieszczeń ogólnodostępnych; pomieszczenie na wyroby medyczne i produkty lecznicze – magazyn centralny, z którego zespoły uzupełniają wyroby medyczne i produkty lecznicze; system alarmowo - wyjazdowy oraz systemu łączności wewnętrznej – telefony sieci wewnętrznej, telefony komórkowe, radiotelefony; zaplecze socjalne dla członków zespołów ratownictwa medycznego – wydzielony pokój lekarza dyżurnego, ratowników medycznych i pielęgniarek, zaplecze sanitarne (prysznic, wc), oraz pomieszczeniem przygotowania posiłków; miejsce wyposażenia w źródła energii elektrycznej i wody – pomieszczenia wyposażone w energię elektryczną i wodę oraz zasilanie zewnętrzne 220 V z zabezpieczeniem umożliwiającym rozruch silnika karetki przy podłączonym zasilaniu z zabezpieczeniem przeciwpożarowym; ambulans jest garażowany.

 Pomieszczenia w budynku przy ul. Laskowskiego 7 w Nieszawie: pomieszczenia na wyroby medyczne i produkty lecznicze – wydzielona szafa lekowa do uzupełnienia doraźnego; zaplecze socjalne dla członków zespołów ratownictwa medycznego – wydzielone pomieszczenia dla ratowników medycznych i kierowców, z zapleczem sanitarnym (prysznic, wc) oraz pomieszczeniem przygotowania posiłków; system alarmowo - wyjazdowy oraz system łączności wewnętrznej – telefony komórkowe; miejsce wyposażenia w źródła energii elektrycznej i wody – pomieszczenia wyposażone

w energię elektryczną i wodę oraz zasilanie zewnętrzne 220 V z zabezpieczeniem umożliwiającym rozruch silnika karetki przy podłączonym zasilaniu z zabezpieczeniem przeciwpożarowym. Ambulans sanitarny jest garażowany.

Pomieszczenia w budynku przy ul. Spółdzielczej w Bądkowie: pomieszczenia na wyroby medyczne i produkty lecznicze – wydzielona szafa lekowa do uzupełnienia doraźnego; zaplecze socjalne dla członków zespołów ratownictwa medycznego – wydzielone pomieszczenia dla ratowników medycznych i kierowców, z zapleczem sanitarnym (prysznic, wc) oraz pomieszczeniem przygotowania posiłków; system alarmowo - wyjazdowy oraz system łączności wewnętrznej – telefony komórkowe; miejsce wyposażenia w źródła energii elektrycznej i wody – pomieszczenia wyposażone w energię elektryczną i wodę oraz zasilanie zewnętrzne 220 V z zabezpieczeniem umożliwiającym rozruch silnika karetki przy podłączonym zasilaniu z zabezpieczeniem przeciwpożarowym. Ambulans sanitarny jest garażowany. Pomieszczenia usytuowane są na piętrze budynku i są w jednym ciągu z ogólnodostępnym wejściem dla interesantów.

Działanie Wojewody w zakresie ratownictwa medycznego ma swoje odzwierciedlenie w budżecie zadaniowym gdzie miernikiem zadania „ratownictwo medyczne” jest mediana czasu dojazdu zespołów ratownictwa medycznego do osób w stanie nagłego zagrożenia zdrowotnego.

Cel zadania miał zostać osiągnięty poprzez: właściwe rozmieszczenie jednostek systemu Państwowe Ratownictwo Medyczne oraz dalszą dyslokację istniejących zespołów ratownictwa medycznego na terenie województwa kujawsko – pomorskiego; wykorzystanie ambulansów systemowych zgodnie z obowiązującymi przepisami prawa w tym zakresie; optymalne zakontraktowanie przez Oddział Wojewódzki ilości zespołów ratownictwa medycznego zgodnej z liczbą ambulansów ujętych w „Wojewódzkim Planie Działania Systemu Państwowego ratownictwa Medycznego województwa kujawsko – pomorskiego.

Do monitorowania realizacji zadania stosuje się analizy kwartalne, półroczne oraz roczne z czasów wyjazdów zespołów ratownictwa medycznego przez poszczególnych dysponentów według określonych narzędzi badawczych przekazanych do wykonania zakładom opieki zdrowotnej, którzy są dysponentami systemu PRM.

W województwie kujawsko-pomorskim mediana czasu dotarcia Zespołów Ratownictwa Medycznego do osób u których zagrożenie było życia w województwie **wynosi 7,04 min.** i w porównaniu do tego samego okresu roku 2013 nieznacznie wzrosła – w 2013 r. wynosiła 6,9 min.

W Aleksandrowie Kujawskim mediana czasu **wynosi 8,04 min.**, w roku 2013 - 8,15 min. **i jest to jeden z gorszych czasów w województwie przekraczająca średnią wojewódzką.**

W województwie dla miast powyżej 10 tysięcy mieszkańców cel został osiągnięty albowiem na 2014 rok zakładano medianę w wysokości 8 minut, natomiast średni czas dojazdu ZRM do osób w stanie nagłego zagrożenia zdrowotnego wyniósł w mieście powyżej 10 tysięcy mieszkańców **6,14 minuty**, w Aleksandrowie Kujawskim – **7,5 min.** **i jest to również jeden z gorszy czasów w województwie (w roku 2013r. – 7,57 min.), znacznie przekracza średnią za województwo.**

Z kolei w województwie poza miastem powyżej 10 tys. mieszkańców cel został osiągnięty albowiem zakładano medianę na poziomie 15 minut, zaś osiągnięto średni czas dojazdu w wysokości **10,22 minuty**, w Aleksandrowie Kujawskim mediana czasu wynosi **8,24 min.** (w roku 2013 - 9,2 min.) i jest poniżej średniej wojewódzkiej.

Z kolei w województwie Kujawsko-Pomorskim w roku 2014 wartość trzeciego kwartyla w mieście powyżej 10 tysięcy mieszkańców **wyniosła 8,48 min.** – **norma wynosi 12 min.** a poza miastem powyżej 10 tysięcy mieszkańców **wyniosła 14,37 min.** – **norma wynosi 20 min.**

Dla Aleksandrowa Kujawskiego wartość trzeciego kwartyla w mieście powyżej 10 tysięcy mieszkańców wyniosła **9,26 min.** – **norma wynosi 12 min.** a poza miastem powyżej 10 tysięcy mieszkańców **wyniosła 11,06 min.** – **norma wynosi 20 min.**

Działalność jednostki systemu należy ocenić pozytywnie

Według wyjaśnień Prezesa Szpitala i opracowanej przez powołany zespół analizy wyjazdów zespołów ratownictwa medycznego do osób znajdujących się w stanie zagrożenia życia w powiecie aleksandrowskim, główną przyczyną wydłużenia mediany czasów dojazdu jest pozostawienie miasta Ciechocinek bez stacjonującego tam ZRM - miasto Ciechocinek zamieszkuje 10 829 osób. Jest to drugi co do wielkości kurort uzdrowiskowy w Polsce, w którym znajdują się 22 zakłady leczenia uzdrowiskowego. Rocznie liczba kuracjuszy przebywających w sanatoriach waha się w przedziale 60 – 70 tysięcy, są to ludzie znacznie obciążeni jednostkami chorobowymi (np. 22 Szpital Wojskowy – rehabilitacja po zabiegach kardiochirurgicznych), część tych osób potrzebuje pomocy medycznej podczas zwiedzania kurortu (poza opieką jednostki sanatoryjnej). Dojazd do miasta Ciechocinek najkrótszą drogą w przypadku interwencji ZRM typu „S” prowadzi drogą powiatową nr 266. Droga ta jest drogą krętą, położoną w naturalnym wąwozie (różnica poziomów między Równiną Inowrocławską a Niziną Ciechocińską).

Natężenie ruchu drogowego na tym odcinku drogi jest znaczące. Jest to połączenie miasta Aleksandrów Kujawski z drogą krajową nr 1. Płynność ruchu pogarsza wybudowana autostrada. Odcinek drogi powiatowej Aleksandrów Kujawski – Nowy Ciechocinek stanowi „wąskie gardło”, w którym bardzo często dochodzi do znacznego zmniejszenia płynności ruchu. Droga ta, w roku 2013, była wyłączona całkowicie z ruchu 6-krotnie (na okres tygodnia każdorazowo) z powodu budowy węzła A1 – Odolin. Objazd wyznaczono drogą gminną biegnącą przez miejscowości Ośno-Turzno (wydłużenie odległości z 6 km do 13 km od miejsca stacjonowania ZRM do granic administracyjnych miasta Ciechocinek). Stan nawierzchni objazdu jest fatalny. Na całym odcinku objazdu obowiązuje ograniczenie prędkości do 40 km/h z powodu zaniżonych poboczy i drzew w skraju jezdni. Przesunięcie ZRM stacjonującego w miejscowości Nieszawa do m. Ciechocinek nie stanowi rozwiązania problemu. Dołączona gmina Lubanie do obszaru operacyjnego nie zwiększyła zauważalnie liczby wezwań, aczkolwiek zwiększyła rejon operacyjny. W przypadku działania tego zespołu ratownictwa medycznego w m. Ciechocinek, gmina ta pozostanie bez należytego zabezpieczenia ratowniczego (najbliższy ZRM będzie znajdował się w odległości 25-30 km, co przy aktualnym stanie dróg w powiecie aleksandrowskim stanowi poważny problem dotarcia w odpowiednim czasie gwarantującym najlepszą pomoc osobą znajdującym się w stanie zagrożenia życia). Pozostawienie ZRM w m. Nieszawa i m. Bądkowo, w aktualnych miejscach stacjonowania pozwala na wzajemne częściowe pokrycie newralgicznych obszarów działania przez oba ZRM, co znacząco zmniejsza prawdopodobieństwo zaistnienia sytuacji opisanej powyżej. W celu rozwiązania problemu rekomenduje się zabezpieczenie miasta Ciechocinek dodatkowym zespołem ratownictwa medycznego typu podstawowego, ze względu na specyfikę miasta.

Drugą przyczyną tendencji wzrostowej mediany czasu dojazdu do miejsca wezwania jest niekorzystne przecięcie miasta Aleksandrów Kujawski przez linię kolejową nr 18 i braku bezkolizyjnego przejazdu kolejowego. Średnia liczba pociągów towarowych i osobowych przejeżdżających w obu kierunkach waha się w przedziale 50,01-80,00/dobę (dane uzyskane z „Wieloletniego Programu Inwestycji Kolejowych 2010-2013 infrastruktura kolejowa zarządzana przez PKP Polskie Linie Kolejowe S.A. marzec 2011). Zgodnie z planami PKP Polskie Linie Kolejowe S.A. marzec 2011 planowany jest wzrost udziału PKP Polskie Linie Kolejowe w ilości przewożonych towaru i osób w ogólnym ujęciu krajowym. Co za tym idzie można spodziewać się zwiększenia średniej liczby przejeżdżających pociągów osobowych i towarowych na dobę linią nr 18 w obu

kierunkach. Przy obecnym natężeniu ruchu kolejowego średni czas zamknięcia rogatek na przejazdach kolejowych waha się w przedziale 3-4 godzin na dobę. W takim okresie ZRM nie mają możliwości dojazdu do znacznej liczby mieszkańców Aleksandrowa Kujawskiego i Ciechocinka potencjalnie w każdej chwili mogącym znaleźć się w stanie zagrożenia zdrowia.

Rys. 15. NZOZ Szpital Powiatowy w Aleksandrowie Kujawskim - rozmieszczenie na mapie



Tabela 35. Liczba interwencji przekroczenia ustawowych norm czasowych w 2014 r. – Aleksandrów Kujawski

miesiąc	obszar działania karetka RAZEM Aleksandrów Kuj za 2014r.	razem interwencji	czas dotarcia	czas dotarcia	czas dotarcia	czas dotarcia	poniższe o 0,5%	% do wszystkich interwencji
styczeń	miasto powyżej	244	do 8 minut	do 12 minut	do 15 minut	powyżej 15 minut	2,0	0,82
	10 tys. mieszkańców		208	236	242	2		
	poza miastem powyżej 10 tys. mieszkańców	250	do 15 minut	do 20 minut		powyżej 20 minut	1,0	0,40
luty	miasto powyżej	199	do 8 minut	do 12 minut	do 15 minut	powyżej 15 minut	0,0	0,00
	10 tys. mieszkańców		111	180	199	0		
	poza miastem powyżej 10 tys. mieszkańców	238	do 15 minut	do 20 minut		powyżej 20 minut	0,0	0,00
marzec	miasto powyżej	271	do 8 minut	do 12 minut	do 15 minut	powyżej 15 minut	2,0	0,73
	10 tys. mieszkańców		207	260	269	2		
	poza miastem powyżej 10 tys. mieszkańców	263	do 15 minut	do 20 minut		powyżej 20 minut	0,0	0,00
kwiecień	miasto powyżej	222	do 8 minut	do 12 minut	do 15 minut	powyżej 15 minut	4,0	1,79
	10 tys. mieszkańców		185	217	218	4		
	poza miastem powyżej 10 tys. mieszkańców	236	do 15 minut	do 20 minut		powyżej 20 minut	2,0	0,84
maj	miasto powyżej	244	do 8 minut	do 12 minut	do 15 minut	powyżej 15 minut	1,0	0,41
	10 tys. mieszkańców		200	239	243	1		
	poza miastem powyżej 10 tys. mieszkańców	259	do 15 minut	do 20 minut		powyżej 20 minut	0,0	0,00
czerwiec	miasto powyżej	258	do 8 minut	do 12 minut	do 15 minut	powyżej 15 minut	0,0	0,00
	10 tys. mieszkańców		219	248	258	0		
	poza miastem powyżej 10 tys. mieszkańców	281	do 15 minut	do 20 minut		powyżej 20 minut	0,0	0,00
lipiec	miasto powyżej	259	do 8 minut	do 12 minut	do 15 minut	powyżej 15 minut	1,0	0,38
	10 tys. mieszkańców		238	257	258	1		
	poza miastem powyżej 10 tys. mieszkańców	302	do 15 minut	do 20 minut		powyżej 20 minut	1,0	0,33
sierpień	miasto powyżej	247	do 8 minut	do 12 minut	do 15 minut	powyżej 15 minut	4,0	1,61
	10 tys. mieszkańców		212	236	243	4		
	poza miastem powyżej 10 tys. mieszkańców	244	do 15 minut	do 20 minut		powyżej 20 minut	0,0	0,00
wrzesień	miasto powyżej	236	do 8 minut	do 12 minut	do 15 minut	powyżej 15 minut	1,0	0,42
	10 tys. mieszkańców		208	231	235	1		
	poza miastem powyżej 10 tys. mieszkańców	245	do 15 minut	do 20 minut		powyżej 20 minut	0,0	0,00
październik	miasto powyżej	256	do 8 minut	do 12 minut	do 15 minut	powyżej 15 minut	0,0	0,00
	10 tys. mieszkańców		240	255	256	0		
	poza miastem powyżej 10 tys. mieszkańców	292	do 15 minut	do 20 minut		powyżej 20 minut	0,0	0,00
listopad	miasto powyżej	229	do 8 minut	do 12 minut	do 15 minut	powyżej 15 minut	2,0	0,87
	10 tys. mieszkańców		200	220	227	2		
	poza miastem powyżej 10 tys. mieszkańców	252	do 15 minut	do 20 minut		powyżej 20 minut	0,0	0,00
grudzień	miasto powyżej	251	do 8 minut	do 12 minut	do 15 minut	powyżej 15 minut	0,0	0,00
	10 tys. mieszkańców		211	247	251	0		
	poza miastem powyżej 10 tys. mieszkańców	262	do 15 minut	do 20 minut		powyżej 20 minut	0,0	0,00
RAZEM	miasto powyżej	2916	2439	2826	2899	17	0	0
	10 tys. mieszkańców							
	poza miastem powyżej 10 tys. mieszkańców	3124	3049	3120		4	3,98	1,57069054

b) ocena funkcjonowania zespołów ratownictwa medycznego podległych pod Regionalny Szpital Specjalistyczny w Grudziądzu w 2014 roku

W ramach systemu PRM udzielane są świadczenia zdrowotne w zakresie ratownictwa medycznego na terenie działania zespołów ratownictwa medycznego w razie wypadku, urazu, nagłego zachorowania lub nagłego pogorszenia stanu zdrowia, udzielenia bezzwłocznej pomocy medycznej w miejscu zdarzenia osobom, które uległy wypadkowi lub nagle zachorowały, a także transportu tych chorych do oddziałów ratunkowych z miejsc zdarzeń. Obszar działania rejonu grudziądzkiego (nr rejonu operacyjnego 04/02) obejmuje: miasto Grudziądz – 98 213 mieszkańców oraz wchodzące w skład powiatu grudziądzkiego gminy wiejskie: Grudziądz – 11 893, Rogoźno – 4 187, Świecie n. Osą – 4 348 i Gruta – 6 539 jak również gminy miejsko-wiejskie: Łasin – 8 324 i Radzyń Chełmiński – 4 903, ponadto z powiatu Brodnickiego gminę miejsko-wiejską Jabłonowo Pomorskie – 9 138 oraz powiatu Świeckiego gminę Dragacz – 7 197. Łączna ilość obsługiwanej ludność wynosi 154 742.

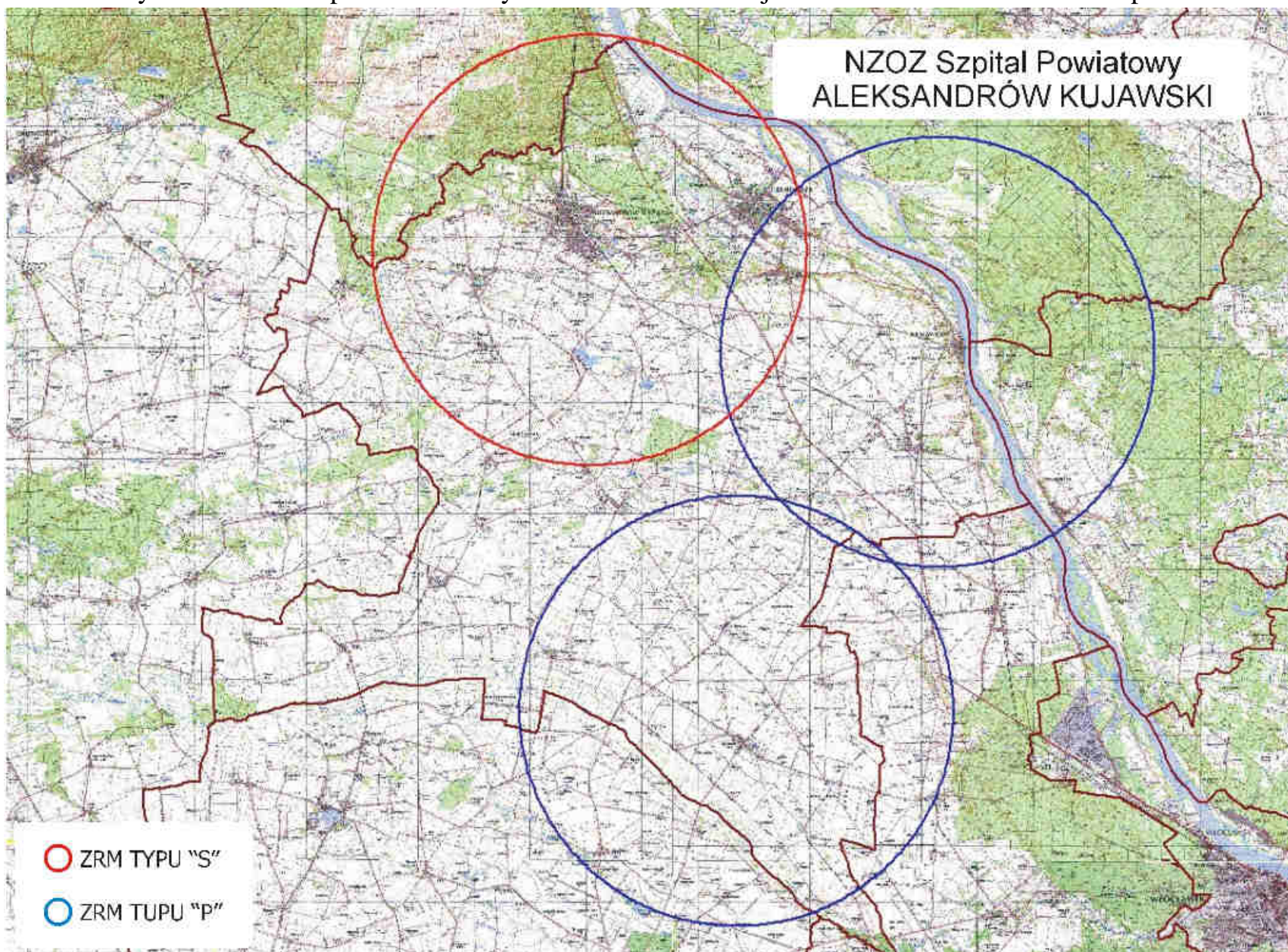
Telefoniczne zgłoszenia na numery 112 lub 999 są automatycznie łączone z dyspozytorniami medycznymi w Grudziądzu. Dyspozytornia medyczna i pomieszczenie socjalne znajdują się w budynku Pogotowia Ratunkowego przy ul. Rydygiera 15/17 w Grudziądzu o łącznej powierzchni ok. 170 m². Obsługuje jednostki stacjonujące w : Grudziądzu, Łasinie, Radzynie Chełmińskim, Dolnej Grupie i Jabłonowie Pomorskim.

Na wyposażeniu stanowiska dyspozytora medycznego jest :

- 2 linie cyfrowe ISDN numeru alarmowego 999;
- 3 wewnętrzne linie telefoniczne z możliwością wyjścia zewnętrznego (56 641 40 25, 56 462 19 24, 56 641 40 25, 56 477 51 26);
- 1 linia tel./fax.: 056 462 19 24;
- 2 radiostacje bazowe Motorola DM 3601CJ – kanał powiatowy oraz ogólnokrajowy;
- łącze internetowe;
- łącze sieciowe do obsługi programu Eskulap;
- komputer bazowy z systemem dyspozycji sił i środków oraz rejestracji działań Ratowniczych;
- linia bezpośredniego łącza z dyspozytorem Straży Pożarnej;
- linia bezpośredniego łącza z Oficerem Dyżurnym Komendy Policji;

- radiostacja bazowa Podstacji Pogotowia Ratunkowego w Grudziądzu, ul. Szpitalna 6/8;
- radiostacja bazowa Podstacji Pogotowia Ratunkowego w Łasine ul. Radzyńska 2 ,
- radiostacja bazowa Podstacji Pogotowia Ratunkowego w Grupie (budynek Ośrodka Zdrowia, ul. Akacyjowa 1);
- radiostacja bazowa Podstacji Pogotowia Ratunkowego w Grudziądzu, ul. Strażacka 1;
- radiostacja bazowa Podstacji Pogotowia Ratunkowego w Radzynie Chełmińskim ul. Radzyńskiej 2;
- radiostacja bazowa Podstacji Pogotowia Ratunkowego w Jabłonie Pomorskim, ul. Główna 22;
- system monitoringu i rejestracji wszystkich rozmów telefonicznych i radiowych,
- DSP-26
- system alfanumeryczny indywidualnego przywoływania i powiadamiania o zdarzeniu członków zespołu ratownictwa medycznego.

Dyspozytorzy medyczni zgodnie z art. 27 ust. 4 ustawy o PRM prowadzą następującą dokumentację medycznych czynności ratunkowych: dziennik pracy Pogotowia Ratunkowego, karta zlecenia wyjazdu pogotowia ratunkowego, księga raportów dyspozytorskich. W tym miejscu dyspozytor medyczny przejmuje kontrolę nad danym zgłoszeniem. Zespoły wyjazdowe podstawowe „P” przy podejmowaniu decyzji na miejscu zdarzenia mogą korzystać z konsultacji telefonicznej z lekarzem zespołu specjalistycznego „S”.

Obszar działania obsługuje 7 zespołów ratownictwa medycznego, w tym: 3 – zespoły specjalistyczne „S” w składzie: kierowca + 2 ratowników medycznych + lekarz (obsada 4 osobowa w każdym ambulansie); 4 zespoły podstawowe „P” w składzie: kierowca + 2 ratowników medycznych (obsada 3 osobowa).

Na 1 ZRM przypada 22 106 mieszkańców (średnia za województwo – 24 112). W omawianym okresie ZRM wykonały 16 145 interwencji do różnego rodzaju zdarzeń, co w przeliczeniu na jeden ZRM przypada 2 306 interwencji (średnia za woj. – 2 019), natomiast dziennie 6,32 interwencji (średnia za woj. – 5,53).

Na terenie rejonu grudziądzkiego zespoły ratownictwa medycznego wyjeżdżały do 16 848 przypadków, w których występowało zagrożenie życia, co w porównaniu do 2013 roku, ilość wyjazdów zwiększyła się o 4,35% , tj. z 16 145 do 16 848 - o 703 wyjazdy więcej).

W miastach powyżej 10 tys. mieszkańców odnotowano 11 485 interwencji, więcej o 544, tj. o 4,97% (w 2013r. - 10 941), natomiast poza miastami powyżej 10 tys. mieszkańców odnotowano 5 363 interwencje, więcej o 159 tj. o 3,06 % (w 2013r. – 5 204).

Zespoły ratownictwa medycznego w miastach powyżej 10 tys. mieszkańców do 11 272 zdarzeń wyjeżdżały w czasie krótszym niż 15 minut, mniej o 523 (4,43%) niż w 2013 r. – 11 795), natomiast poza miastami powyżej 10 tys. mieszkańców do 5 175 zdarzeń wyjeżdżały w czasie krótszym niż 20 minut, więcej o 164 (3,27%) niż w 2013r. – 5 011.

W roku 2014r. o 62 wyjazdy zwiększyła się ilość interwencji do zdarzeń w przedziale 16-25 i więcej minut, tj. o 18,29%, z 339 w 2013 r do 401 w 2014 r., współczynnik w stosunku do wszystkich wyjazdów ZRM wynosi 2,44% i jest niższy od średniej za województwo (współczynnik za województwo – 4,38%), z tego w miastach powyżej 10 tys. mieszkańców odnotowano zwiększenie takich przekroczeń o 67, tj. o 45,89% z 146 w 2013r. do 213 w 2014 r., współczynnik w stosunku do wszystkich wyjazdów wynosi 1,89% – jest to współczynnik bardzo dobry (średnia za woj. – 3,35%), natomiast poza miastem powyżej 10 tys. mieszkańców odnotowano zmniejszenie o 5 wyjazdów, tj. o 2,59% z 193 w 2013r. do 188 w 2014r., współczynnik w stosunku do wszystkich wyjazdów wynosi 3,63% i jest to również wskaźnik poniżej średniej wojewódzkiej (średnia za woj. – 6,25).

W 2014 r. zespół specjalistyczny (S) stacjonujący w Grudziądzu, ul. Szpitalnej 6/8 wykonał 3 712 wyjazdów, w porównanie do analogicznego okresu roku ubiegłego, odnotował więcej wyjazdów do zdarzeń o 6,54%, tj. o 228 wyjazdów więcej (3 484 w 2013 r.). Na 3 712 wyjazdów w 14 przekroczone ustawowe normy czasowe, więcej o 7 - w 2013 r. było 7, wskaźnik to 0,38% w stosunku do wszystkich wyjazdów zespołu, wskaźnik bardzo dobry – średnia za województwo 4,38%, z tej ilości 8 wyjazdów dotyczyło przekroczenia ustawowego czasu dojazdu, czyli powyżej 15 minut w miastach powyżej 10 tys. mieszkańców – w porównaniu do tego samego okresu roku ubiegłego odnotowano zwiększenie o 3 interwencje (w 2013r. - było 5). Poza miastami powyżej 10 tys. mieszkańców odnotowano 6 takich przypadków, więcej 4 - w 2013 r. były 2 zdarzenia.

Zespół specjalistyczny „S” stacjonujący również w Grudziądzu przy ul. Strażackiej 1 wykonał w tym okresie 3 701 interwencji co w porównaniu do tego samego okresu roku ubiegłego odnotowano zwiększenie ilości interwencji o 278, tj. o 8,12% (w 2013 r. –

3 423). Na 3 701 wyjazdów w 13 przypadkach przekroczone ustawowe normy czasowe (w 2013 były 3), co stanowi 0,35% w stosunku do wszystkich wyjazdów zespołu, współczynnik bardzo dobry, z tej ilości 8 wyjazdów dotyczyło przekroczenia ustawowego czasu dojazdu, czyli powyżej 15 minut w miastach powyżej 10 tys. mieszkańców – co w porównaniu do roku 2013 ilość wyjazdów zwiększyła się o 6, były 2. Poza miastami powyżej 10 tys. mieszkańców odnotowano 5 takich zdarzeń, w 2013 r. odnotowano 1 takie zdarzenie.

Zespół specjalistyczny „S” stacjonujący w Łasinie przy ul. Radzyńskiej 4 wykonał w tym okresie 1 366 interwencji co w porównaniu do roku 2013 odnotowano zwiększenie ilości interwencji o 27, tj. o 2,02% (w 2013 r. – 1 339). Na 1 366 wyjazdów w 76 przypadkach przekroczone ustawowe normy czasowe, w 2013 r. było 95, nastąpił spadek takich przekroczeń o 19, tj. o 20,0%. Wskaźnik w stosunku do wszystkich wyjazdów to 5,89% - jest to wskaźnik powyżej średniej za województwo (średnia za woj. 4,38%), 72 przekroczenia dotyczyły przekroczenia ustawowych norm czasowych poza miastami powyżej 10 tys. mieszkańców, tj. powyżej 20 min. (w roku 2013 były 94 takie zdarzenia), w miastach powyżej 10 tysięcy mieszkańców odnotowano 4 przekroczenia ustawowych norm czasu, tj. powyżej 15 minut. (w 2013 r. było 1 takie przekroczenie).

Zespół podstawowy „P” stacjonujący w Grudziądzu przy ul. Rydygiera 15/17 wykonał w tym okresie 4 118 interwencji, co w porównaniu do tego samego okresu roku ubiegłego odnotowano zwiększenie ilości interwencji o 102, tj. o 2,54% (w 2013 r. – 4 016). Na 4 118 wyjazdów w 145 przypadkach przekroczone ustawowe normy czasowe (w 2013r. były 122), nastąpił wzrost o 23 przekroczenia, tj. 18,85%. Wskaźnik to 3,65% w stosunku do wszystkich wyjazdów zespołu, wskaźnik niższy od średniej za województwo (średnia za województwo 4,38), z tej ilości 130 wyjazdów dotyczyło przekroczenia ustawowego czasu dojazdu, czyli powyżej 15 minut w miastach powyżej 10 tys. mieszkańców – co w porównaniu do roku 2013 ilość przekroczeń zwiększyła się o 30, w 2013r było 100. Poza miastami powyżej 10 tys. mieszkańców odnotowano 15 takich przypadków, w 2013 r. były 22 takie zdarzenia.

Zespół podstawowy „P” stacjonujący w Dolnej Grupie przy ul. Akacjowej 1 wykonał w tym okresie 1 746 interwencji co w porównaniu do roku 2013 odnotowano zmniejszenie ilości interwencji o 9, tj. spadek o 0,51% (w 2013 r. – 1 755). Na 1 746 wyjazdów w 69 przypadkach przekroczone ustawowe normy czasowe, (w 2013 r. były 53 przekroczenia) wzrost o 16 przekroczeń. Wskaźnik to 4,11% (wskaźnik za województwo – 4,38%) w stosunku do wszystkich wyjazdów zespołu, z tej ilości 54

przekroczenia dotyczyły przekroczenia ustawowego czasu dojazdu, czyli powyżej 15 minut w miastach powyżej 10 tys. mieszkańców – co w porównaniu do roku 2013 odnotowano zwiększenie takich interwencji o 28, tj. wzrost o 107,69% (w 2013 r. – 26). Poza miastami powyżej 10 tys. mieszkańców odnotowano 15 interwencji przekraczających ustawowy czas, tj. 20 min., w porównaniu do roku 2013 odnotowano spadek o 12 interwencji (44,04%), w 2013 r. było 27.

Zespół podstawowy „P” stacjonujący w Jabłonowie Pomorskim przy ul. Głównej 22 wykonał w tym okresie 1 132 interwencje co w porównaniu do roku 2013 ilość interwencji zwiększyła się o 69, tj. o 6,49% (w 2013 r. – 1 063). Na 1 132 wyjazdy w 40 przypadkach przekroczone ustawowe normy czasowe, wzrost o 17, tj. o 73,51% w porównaniu do tego samego okresu roku 2013. Wskaźnik to 3,66% w stosunku do wszystkich wyjazdów zespołu, z tej ilości 1 przekroczenie dotyczyło przekroczenia ustawowego czasu dojazdu, czyli powyżej 15 minut w miastach powyżej 10 tys. mieszkańców – co w porównaniu do roku 2013 odnotowano zwiększenie takich interwencji o 1 (w 2013 r. – nie odnotowano takiego zdarzenia). Poza miastami powyżej 10 tys. mieszkańców odnotowano 39 interwencji przekraczających ustawowy czas, tj. 20 min., w porównaniu do roku 2013 odnotowano wzrost o 16 interwencji (69,56%), w 2013 r. były 23.

Zespół podstawowy „P” stacjonujący w Radzynie Chełmińskim przy ul. Tysiąclecia 17 wykonał w tym okresie 1 073 interwencje co w porównaniu do tego samego okresu roku 2013 odnotowano zwiększenie ilości interwencji o 8, tj. o 0,75% (w 2013 r. – 1 065). Na 1 073 wyjazdy w 44 przypadkach przekroczone ustawowe normy czasowe, w roku 2013 było 36- wzrost o 8, tj. o 22,22%. Wskaźnik to 4,28% w stosunku do wszystkich wyjazdów zespołu, wskaźnik niższy niż średnia za województwo (średnia za województwo 4,38), z tej ilości 8 wyjazdów dotyczyło przekroczenia ustawowego czasu dojazdu, czyli powyżej 15 minut w miastach powyżej 10 tys. mieszkańców – co w porównaniu do roku 2013 odnotowano zmniejszenie takich interwencji o 4, tj. o 33,33% (w 2013 r. – było 12 takich przypadków). Poza miastami powyżej 10 tys. mieszkańców odnotowano 36 interwencji przekraczających ustawowy czas, tj. 20 min., w roku 2013 odnotowano 24 takie interwencje, tj. wzrost o 50,18%.

Warunki socjalne personelu zespołów ratownictwa medycznego w miejscowościach: Grudziądzu, Łasinie, Radzynie Chełmińskim, Jabłonowie Pomorskim i Dolnej Grupie są bardzo dobre. Personel posiada pomieszczenia socjalne – pokoje dzienne z aneksami

kuchennymi, jak również pokoje służący do nocnego odpoczynku. Węzły sanitarne umożliwiają korzystanie z prysznica.

W każdym miejscu stacjonowania ZRM znajdują się przyłącza 230V z możliwością podłączenia ambulansów oraz ujęcie bieżącej wody. Magazyn podręczny sprzętu oraz miejsce wyposażone w źródło energii elektrycznej i wody.

Działanie Wojewody w zakresie ratownictwa medycznego ma swoje odzwierciedlenie w budżecie zadaniowym gdzie miernikiem zadania „ratownictwo medyczne” jest mediana czasu dojazdu zespołów ratownictwa medycznego do osób w stanie nagłego zagrożenia zdrowotnego.

Cel zadania miał zostać osiągnięty poprzez: właściwe rozmieszczenie jednostek systemu Państwowe Ratownictwo Medyczne oraz dalszą dyslokację istniejących zespołów ratownictwa medycznego na terenie województwa kujawsko – pomorskiego; wykorzystanie ambulansów systemowych zgodnie z obowiązującymi przepisami prawa w tym zakresie; optymalne zakontraktowanie przez Oddział Wojewódzki ilości zespołów ratownictwa medycznego zgodnej z liczbą ambulansów ujętych w „Wojewódzkim Planie Działania Systemu Państwowego ratownictwa Medycznego województwa kujawsko – pomorskiego.

Do monitorowania realizacji zadania stosuje się analizy kwartalne, półroczne oraz roczne z czasów wyjazdów zespołów ratownictwa medycznego przez poszczególnych dysponentów według określonych narzędzi badawczych przekazanych do wykonania zakładom opieki zdrowotnej, którzy są dysponentami systemu PRM.

W województwie kujawsko-pomorskim mediana czasu dotarcia Zespołów Ratownictwa Medycznego do osób u których zagrożenie było życia **wynosi 7,04 min.** i w porównaniu do tego samego okresu roku 2013 uległa nieznacznemu pogorszeniu – w 2013 r. wynosiła 6,9 min.

W Grudziądzu mediana czasu **wynosi 5,45 min.** w roku 2013 - 5,56 min. i jest to jeden z lepszych czasów w województwie

W województwie dla miast powyżej 10 tysięcy mieszkańców cel został osiągnięty albowiem na 2014 rok zakładano medianę w wysokości 8 minut, natomiast średni czas dojazdu ZRM do osób w stanie nagłego zagrożenia zdrowotnego wyniósł w mieście powyżej 10 tysięcy mieszkańców **6,14 minuty**, w Grudziądzu – **5,07 min.** i jest to również jeden z lepszych czasów w województwie (w **2013r.** – **4,79 min.**).

Z kolei w województwie poza miastem powyżej 10 tys. mieszkańców cel został osiągnięty albowiem zakładano medianę na poziomie 15 minut, zaś osiągnięto średni

czas dojazdu w wysokości **10,22 minuty** w Grudziądzu mediana czasu **wynosi 7,58 min.** i jest to mediana czasu bardzo dobra znacznie poniżej ustalonego wskaźnika, czyli 15 min. (w roku 2013 - 8,01 min.).

Z kolei w województwie Kujawsko-Pomorskim w roku 2014 wartość trzeciego kwartyła w mieście powyżej 10 tysięcy mieszkańców **wyniosła 8,48 min.** – norma wynosi 12 min. a poza miastem powyżej 10 tysięcy mieszkańców **wyniosła 14,37 min.** – norma wynosi 20 min.

Dla Grudziądza wartość trzeciego kwartyła w mieście powyżej 10 tysięcy mieszkańców **wyniosła 8,12 min.** – norma wynosi **12 min.** a poza miastem powyżej 10 tysięcy mieszkańców **wyniosła 12,14 min.** – norma wynosi **20 min.**

Ambulanse ZRM typu „S” i „P” stacjonujące przy budynku Regionalnego Szpitala Specjalistycznego przy ul. Sikorskiego 34 w Grudziądzu są garażowane, natomiast w okresie letnim stoją pod wiatą z dostępem do źródła energii elektrycznej, z możliwością podłączenia ambulansów.

Ambulans zespołu specjalistycznego znajdujący się przy Komendzie Miejskiej PSP na ul. Strażackiej 1 na osiedlu Rządź w garażu zamykanym, ogrzewanym z bieżącą wodą, stanowiącym integralną część budynku Komendy Miejskiej PSP .

Ambulans zespołu podstawowego w Łasinie stacjonuje w budynku przy ul. Radzyńska 4, jest zadaszony (wiaty). Jest dostęp do źródła energii elektrycznej, z możliwością podłączenia ambulansu.

Ambulans zespołu podstawowego w Radzynie Chełmińskim stacjonuje przy OSP ul. Tysiąclecia 10, w garażu zamykanym, ogrzewanym z bieżącą wodą, stanowiącym integralną część budynku PSP .

Ambulans zespołu podstawowego w Jabłonowie Pomorskim stacjonuje przy Przychodni ZOZ ul. Główna 22, w garażu zamykanym z dostępem do źródła energii elektrycznej z możliwością podłączenia ambulansu.

Ambulans zespołu podstawowego w Dragaczu – Dolna Grupa stacjonuje przy przychodni ZOZ ul. Akacyjowa 1, jest garażowany. Jest dostęp do źródła energii elektrycznej, z możliwością podłączenia ambulansu.

Działalność jednostki systemu należy ocenić pozytywnie z uchybieniami. Na taką ocenę w głównej mierze rzutują zdarzające się przypadki braku pełnej obsady lekarzy w ZRM.

Rys. 16. Regionalny Szpital Specjalistyczny w Grudziądzu - rozmieszczenie na mapie



Tabela 36. Liczba interwencji przekroczenia ustawowych norm czasowych w 2014 r.– Grudziądz

miesiąc	obszar działania karetka RAZEM Grudziądz za rok 2013 r.	razem interwencji	czas dotarcia	czas dotarcia	czas dotarcia	czas dotarcia	pomniejszone o 0,5%	% do wszystkich interwencji	uwagi
styczeń	miasto powyżej 10 tys. mieszkańców	944	do 8 minut	do 12 minut	do 15 minut	powyżej 15 minut	11,9	1,26	
	poza miastem powyżej 10 tys. mieszkańców	448	do 15 minut	do 20 minut		powyżej 20 minut	22,9	5,11	
			812	906	932	12			
luty	miasto powyżej 10 tys. mieszkańców	880	do 8 minut	do 12 minut	do 15 minut	powyżej 15 minut	13,9	1,58	
	poza miastem powyżej 10 tys. mieszkańców	393	do 15 minut	do 20 minut		powyżej 20 minut	10,9	2,78	
			760	843	866	14			
marzec	miasto powyżej 10 tys. mieszkańców	1020	do 8 minut	do 12 minut	do 15 minut	powyżej 15 minut	18,9	1,85	
	poza miastem powyżej 10 tys. mieszkańców	492	do 15 minut	do 20 minut		powyżej 20 minut	18,9	3,84	
			869	966	1001	19			
kwiecień	miasto powyżej 10 tys. mieszkańców	972	do 8 minut	do 12 minut	do 15 minut	powyżej 15 minut	19,9	2,05	
	poza miastem powyżej 10 tys. mieszkańców	420	do 15 minut	do 20 minut		powyżej 20 minut	10,9	2,61	
			811	916	952	20			
maj	miasto powyżej 10 tys. mieszkańców	922	do 8 minut	do 12 minut	do 15 minut	powyżej 15 minut	6,0	0,65	
	poza miastem powyżej 10 tys. mieszkańców	477	do 15 minut	do 20 minut		powyżej 20 minut	13,9	2,92	
			767	895	916	6			
czerwiec	miasto powyżej 10 tys. mieszkańców	876	do 8 minut	do 12 minut	do 15 minut	powyżej 15 minut	8,0	0,91	
	poza miastem powyżej 10 tys. mieszkańców	427	do 15 minut	do 20 minut		powyżej 20 minut	10,9	2,56	
			748	843	868	8			
lipiec	miasto powyżej 10 tys. mieszkańców	984	do 8 minut	do 12 minut	do 15 minut	powyżej 15 minut	10,0	1,01	
	poza miastem powyżej 10 tys. mieszkańców	484	do 15 minut	do 20 minut		powyżej 20 minut	16,9	3,49	
			839	943	974	10			
sierpień	miasto powyżej 10 tys. mieszkańców	975	do 8 minut	do 12 minut	do 15 minut	powyżej 15 minut	15,9	1,63	
	poza miastem powyżej 10 tys. mieszkańców	541	do 15 minut	do 20 minut		powyżej 20 minut	16,9	3,13	
			844	935	959	16			
wrzesień	miasto powyżej 10 tys. mieszkańców	951	do 8 minut	do 12 minut	do 15 minut	powyżej 15 minut	27,9	2,93	
	poza miastem powyżej 10 tys. mieszkańców	402	do 15 minut	do 20 minut		powyżej 20 minut	14,9	3,71	
			806	897	923	28			
październik	miasto powyżej 10 tys. mieszkańców	1034	do 8 minut	do 12 minut	do 15 minut	powyżej 15 minut	33,8	3,27	
	poza miastem powyżej 10 tys. mieszkańców	439	do 15 minut	do 20 minut		powyżej 20 minut	22,9	5,21	
			858	959	1000	34			
listopad	miasto powyżej 10 tys. mieszkańców	911	do 8 minut	do 12 minut	do 15 minut	powyżej 15 minut	24,9	2,73	
	poza miastem powyżej 10 tys. mieszkańców	399	do 15 minut	do 20 minut		powyżej 20 minut	12,9	3,24	
			740	846	886	25			
grudzień	miasto powyżej 10 tys. mieszkańców	1016	do 8 minut	do 12 minut	do 15 minut	powyżej 15 minut	20,9	2,06	
	poza miastem powyżej 10 tys. mieszkańców	441	do 15 minut	do 20 minut		powyżej 20 minut	13,9	3,16	
			821	953	995	21			
RAZEM	miasto powyżej 10 tys. mieszkańców	11485	9675	10902	11272	213	0	0	
	poza miastem powyżej 10 tys. mieszkańców	5363	4795	5175	0	188	187,06	41,772953	

c) ocena funkcjonowania zespołów ratownictwa medycznego podległych pod Wojewódzką Stację Pogotowia Ratunkowego w Bydgoszczy w 2014 roku

W ramach systemu PRM udzielane są świadczenia zdrowotne w zakresie ratownictwa medycznego na terenie działania zespołów ratownictwa medycznego w razie wypadku, urazu, nagłego zachorowania lub nagłego pogorszenia stanu zdrowia, udzielenia bezzwłocznej pomocy medycznej w miejscu zdarzenia osobom, które uległy wypadkowi lub nagle zachorowały, a także transportu tych chorych do oddziałów ratunkowych z miejsc zdarzeń. Obszar działania rejonu bydgoskiego (nr rejonu operacyjnego 04/01) obejmuje: miasto Bydgoszcz oraz wchodzące w skład powiatu bydgoskiego gminy wiejskie: Dąbrowa Chełmińska, Białe Błota, Nowa Wieś Wielka, Osielsko, Sicienko i Dobrcz jak również gminę miejsko-wiejską Solec Kujawski. Rejon ten zamieszkuje 446 740 mieszkańców. Telefoniczne zgłoszenia na numery 112 lub 999 są automatycznie łączone z dyspozytornią, gdzie dyspozytorzy medyczni zlokalizowani są w części pomieszczeń Centrum Powiatowego Ratownictwa i Reagowania Kryzysowego w budynku „C” II piętro, sala dyspozytorów, ul. Grudziądzka 9-15 w Bydgoszczy, w tym właśnie miejscu dyspozytor medyczny przejmuje kontrolę nad danym zgłoszeniem. Zespoły wyjazdowe podstawowe (P) przy podejmowaniu decyzji na miejscu zdarzenia mogą korzystać z konsultacji telefonicznej z lekarzem koordynatorem.

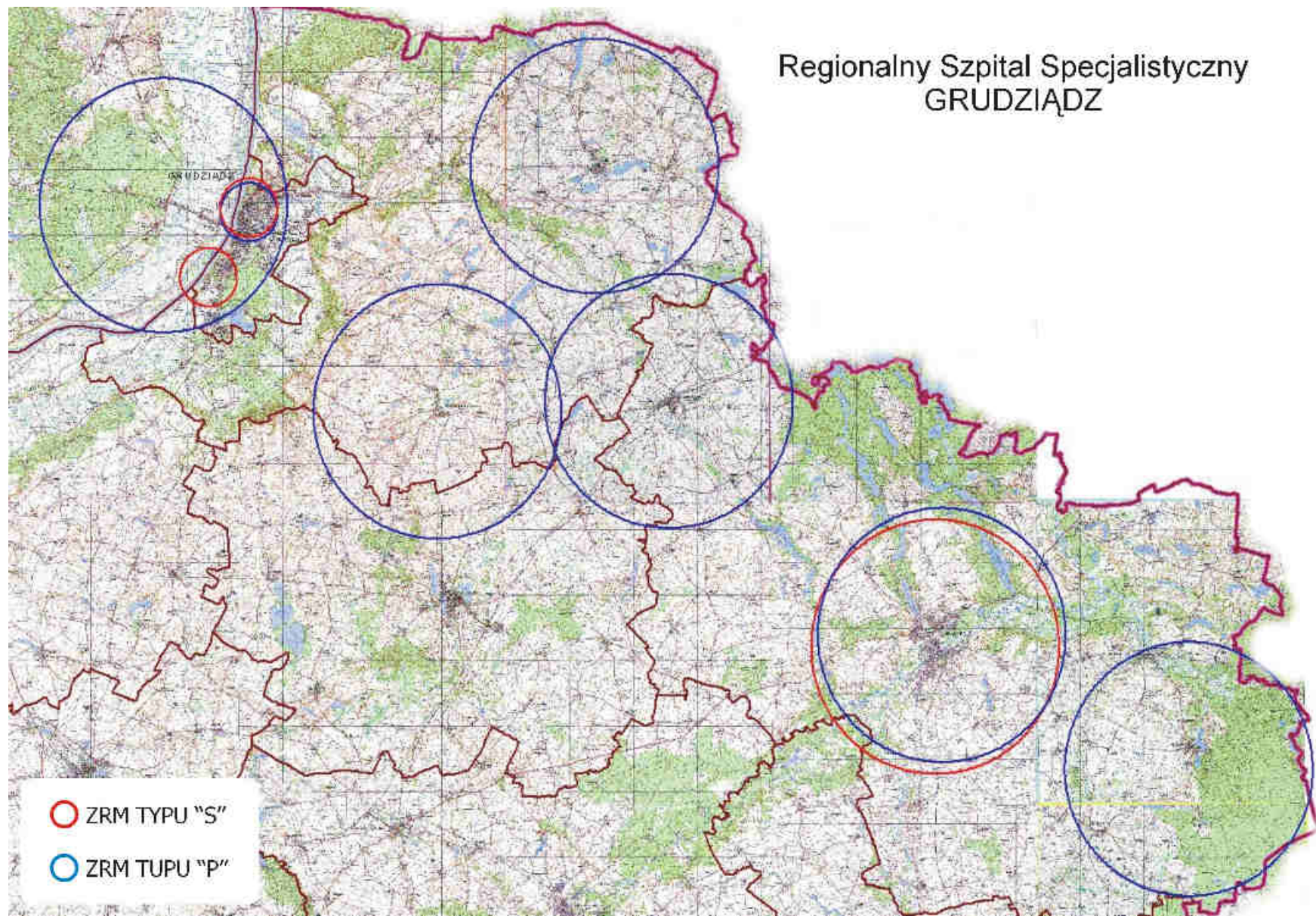
Obszar działania obsługuje 16 zespołów ratownictwa medycznego, w tym: 5 – zespołów specjalistycznych „S” w składzie: kierowca + 2 ratowników medycznych + lekarz (obsada 4 osobowa w każdym ambulansie); 8 zespołów podstawowych „P” w składzie: kierowca + 2 ratowników medycznych (obsada 3 osobowa) oraz 3 zespoły podstawowe „P” w składzie: kierowca ratownik medyczny + ratownik medyczny (obsada 2 osobowa).

Na 1 ZRM przypada 27 921 mieszkańców (średnia za województwo – 24 112). W omawianym okresie ZRM wykonały 48 766 interwencji do różnego rodzaju zdarzeń, co w przeliczeniu na jeden ZRM przypada 3 048 interwencji (średnia za woj. – 2 144), natomiast dziennie 8,35 interwencji (średnia za woj. – 5,87).

W roku 2014 ZRM podległe pod WSPR w Bydgoszczy wyjeżdżały do 48 766 przypadków, w których występowało zagrożenie życia, co w porównaniu do 2013 roku, ilość wyjazdów zwiększyła się o 0,08% , tj. z 48 726 do 48 766 - o 40 wyjazdów więcej).

W miastach powyżej 10 tys. mieszkańców odnotowano 42 907 interwencji, więcej o 74, tj. o 0,17% (w 2013r. - 42 833), natomiast poza miastami powyżej 10 tys. mieszkańców odnotowano 5 859 interwencje, mniej o 34 tj. o 0,58 % (w 2013r. – 5 893).

Zespoły ratownictwa medycznego w miastach powyżej 10 tys. mieszkańców do 40 949 zdarzeń wyjeżdżały w czasie krótszym niż 15 minut, mniej o 1 045 (2,49%) niż w 2013r. - 41 994, natomiast poza miastami powyżej 10 tys. mieszkańców do 4 505 zdarzeń wyjeżdżały w czasie krótszym niż 20 minut, mniej o 164 (3,51%) niż w 2013r. – 4 669.

W roku 2014 r. o 570 wyjazdów zwiększyła się ilość wyjazdów do zdarzeń w przedziale 16-25 i więcej minut (przekroczenie ustawowych norm czasu, tj. 15 minut w miastach powyżej 10 tysięcy mieszkańców oraz 20 minut poza miastem powyżej 10 tysięcy mieszkańców) z 2 742 w 2013r. do 3 312 w roku 2014, tj. o 20,79%, współczynnik przekroczenia ustawowych norm czasu wynosi 7,29% (w 2013r. – 5,63%) i wzrósł o 1,66% w stosunku do wszystkich wyjazdów zespołów ratownictwa medycznego i jest jednym z najwyższych w województwie, przekraczający średnią za województwo (wskaźnik za województwo wynosi 4,38%). Z tej ilości 1 958 wyjazdów dotyczyło miast powyżej 10 tys. mieszkańców, więcej o 440 wyjazdów, tj. o 28,99%, współczynnik w stosunku do wszystkich wyjazdów wynosi 4,78% (współczynnik dla województwa dla miast powyżej 10 tys. mieszkańców wynosi 3,35%), natomiast poza miastem powyżej 10 tys. mieszkańców odnotowano również zwiększenie ilości przypadków przekroczenia ustawowego czasu tj. 20 minut o 130 wyjazdów z 1 224 w roku 2013 do 1 354 w roku 2014, tj. o 10,62% a współczynnik w stosunku do wszystkich wyjazdów wynosi 30,06% i jest najgorszym w województwie (wskaźnik dla województwa poza miastem powyżej 10 tys. mieszkańców wynosi 6,25),

Działanie Wojewody w zakresie ratownictwa medycznego ma swoje odzwierciedlenie w budżecie zadaniowym gdzie miernikiem zadania „ratownictwo medyczne” jest mediana czasu dojazdu zespołów ratownictwa medycznego do osób w stanie nagłego zagrożenia zdrowotnego.

Cel zadania miał zostać osiągnięty poprzez: właściwe rozmieszczenie jednostek systemu Państwowe Ratownictwo Medyczne oraz dalszą dyslokację istniejących zespołów ratownictwa medycznego na terenie województwa kujawsko – pomorskiego; wykorzystanie ambulansów systemowych zgodnie z obowiązującymi przepisami prawa w tym zakresie; optymalne zakontraktowanie przez Oddział Wojewódzki ilości zespołów ratownictwa medycznego zgodnej z liczbą ambulansów ujętych w „Wojewódzkim Planie Działania Systemu Państwowego ratownictwa Medycznego województwa kujawsko – pomorskiego.

Do monitorowania realizacji zadania stosuje się analizy kwartalne, półroczne oraz roczne z czasów wyjazdów zespołów ratownictwa medycznego przez poszczególnych dysponentów

według określonych narzędzi badawczych przekazanych do wykonania zakładom opieki zdrowotnej, którzy są dysponentami systemu PRM.

W województwie kujawsko-pomorskim mediana czasu dotarcia Zespołów Ratownictwa Medycznego do osób u których zagrożenie było życia w województwie **wynosi 7,04 min.** i w porównaniu do tego samego okresu roku 2013 uległa pogorszeniu – **w 2013 r. wynosiła 6,9 min.**

W Wojewódzkiej Stacji Pogotowia Ratunkowego w Bydgoszczy mediana czasu **wynosi 8,24 min.** w roku 2013 - 7,91 min. i jest to jeden z najgorszych czasów w województwie.

W województwie dla miast powyżej 10 tysięcy mieszkańców cel został osiągnięty albowiem na 2014 rok zakładano medianę w wysokości 8 minut, natomiast średni czas dojazdu ZRM do osób w stanie nagłego zagrożenia zdrowotnego wyniósł w mieście powyżej 10 tysięcy mieszkańców **6,14 minuty**, w Bydgoszczy – **7,57 min.** i jest to również jeden z najgorszych czasów w województwie (**w 2013r. – 7,43 min.**), jest to mediana czasu jako jedyna w województwie przekraczająca ustalony wskaźnik, czyli 8 min. W roku 2014 odnotowano 6 przypadków przekroczenia ustawowej normy czasu w mieście powyżej 10 tysięcy mieszkańców, w miesiącach: styczeń, marzec, maj, czerwiec, lipiec i sierpień przekroczone zakładany czas tj. 8 min – w styczniu średnia mediana wyniosła 8,24, marcu – 8,18, maju – 8,25, czerwcu – 8,01, lipcu – 9,4 i sierpniu – 8,13.

Z kolei w województwie poza miastem powyżej 10 tys. mieszkańców cel został osiągnięty albowiem zakładano medianę na poziomie 15 minut, zaś osiągnięto średni czas dojazdu w wysokości **10,22 minuty** w Bydgoszczy mediana czasu **wynosi 16,04 min.** i jest to mediana czasu jako jedyna w województwie przekraczająca ustalony wskaźnik, czyli 15 min. (w roku 2013 - 15,53 min.). W Bydgoszczy przekroczenia odnotowano w miesiącach: styczniu – 16,94; lutym – 16,24; marcu – 16,6; maju – 15,73; czerwcu – 15,93; lipcu – 22,65; październiku – 16,3 i grudniu – 17,39.

W województwie Kujawsko-Pomorskim w roku 2014 wartość trzeciego kwartyła wyniosła 10,52 min. Z tego w mieście powyżej 10 tysięcy mieszkańców wyniosła 8,48 min. – norma wynosi – 12 min. a poza miastem powyżej 10 tysięcy mieszkańców wyniosła 14,37 min. – norma wynosi 20 min.

Dla Bydgoszczy wartość trzeciego kwartyła wyniosła 11,19 min. Z tego w mieście powyżej 10 tysięcy mieszkańców wyniosła 9,55 min. – norma wynosi 12 min. a poza miastem powyżej 10 tysięcy mieszkańców **wyniosła 21,30 min. – norma wynosi 20 min.** Przekroczenia odnotowano w miesiącach: styczeń – 23,18 min.; luty – 20,54; marzec – 21,33; kwiecień – 20,33; maj – 21,33; czerwiec – 21,03; lipiec – 24,59 i sierpień – 24,01.

W celu poprawy czasów dojazdu ZRM do osób u których stwierdzono zagrożenie życia w tym rejonie, przesunięto jeden ZRM z Wojewódzkiej Stacji Pogotowia Ratunkowego w Bydgoszczy do gminy Dobrcz – zabezpiecza ten teren od 1 stycznia 2013 r., jednak osiągnięte czasy dojazdu do osób potrzebujących pomocy medycznej w stanach zagrożenia życia nie uległy poprawie a wręcz się pogorszyły.

W roku 2014 r. zespoły specjalistyczne (S) stacjonujące w Bydgoszczy (5 zespołów), ul.: Wojska Polskiego 65 (S-1), Markwarta 8 (S-2), Grunwaldzka 138 (S-3), Produkcyjna 5 (S-4) i Słowiańska 7 (S-5), wykonały 12 400 wyjazdy, co w porównaniu do analogicznego okresu roku ubiegłego, wykonały mniej wyjazdów do zdarzeń o 10,56%, tj. o 1 464 wyjazdy mniej (13 864 w 2013 r.). Na 12 400 wyjazdów w 736 przypadkach przekroczone zostały ustawowe normy czasowe, co stanowi 6,31% w stosunku do wszystkich wyjazdów zespołów, w porównaniu do roku 2013 odnotowano zmniejszenie o 51 takich wyjazdów, tj. o 6,48% (w 2013 r. – 787). Z tej ilości 422 wyjazdy dotyczyły przekroczenia ustawowego czasu dojazdu, czyli powyżej 15 minut w miastach powyżej 10 tys. mieszkańców – w porównaniu do tego samego okresu roku ubiegłego odnotowano zwiększenie o 10 wyjazdów, tj. o 2,43% (w 2013 r. odnotowano 412 przekroczeń obowiązujących norm czasowych). Poza miastami powyżej 10 tys. mieszkańców odnotowano 314 takich przypadków co w porównaniu do roku 2013 odnotowano zmniejszenie o 61 interwencji, tj. 16,27% (w 2013 r. – 375). Najwięcej przypadków przekroczenia ustawowych norm czasowych odnotowały ZRM stacjonujące przy ul.: Markwarta 8 – 203 wyjazdy (2013 r. – 209), Wojska Polskiego 65 – 162 wyjazdy (w 2013 r. – 168) oraz Grunwaldzkiej 138 – 162 wyjazdy (w roku 2013 – 126).

Zespoły podstawowe „P” stacjonujące przy ul.: Markwarta 8 (2 zespoły, Centrum miasta), Bronikowskiego 45, Schulza 5, Grunwaldzka 138, Grudziądzka 9-15, Glinki 86, Produkcyjna 13 (2 zespoły) oraz w Dobrczu, ul. Ogrodowa 2 i Solcu Kujawskim, ul. Toruńska 8, wykonały w tym okresie 36 366 interwencji co w porównaniu do roku 2013 odnotowano zwiększenie ilości interwencji o 1 504, tj. o 4,31% (w 2013r. – 34 862). Na 36 366 wyjazdów, w 2 576 przypadkach przekroczone zostały ustawowe normy czasowe, co stanowi 7,62% w stosunku do wszystkich wyjazdów zespołów podstawowych (w 2013r. było 1 955) – zwiększenie ilości przypadków przekroczenia ustawowego czasu w porównaniu do roku 2013 o 621 wyjazdów, tj. 31,76%), z tej ilości 1 536 wyjazdów dotyczyło przekroczenia ustawowego czasu dojazdu, czyli powyżej 15 minut w miastach powyżej 10 tys. mieszkańców – w porównaniu do tego samego okresu roku ubiegłego odnotowano wzrost o 430 interwencji, tj. o 38,88% (w 2013r. odnotowano 1 106 takich przypadków). Poza miastami powyżej 10 tys. mieszkańców odnotowano 1 040 przypadków co w porównaniu do

roku 2013 odnotowano również wzrost o 191 interwencji (22,5%) - w 2013r. – 849. Najwięcej przypadków przekroczenia ustawowych norm czasowych odnotowały ZRM stacjonujące przy ul.: 2 zespoły przy ul. Markwarta 8 - 495 (2013r.- 334), Glinki 86 – 398 (2013r. – 310), Grunwaldzka 138 – 314 (w 2013 r. – 226), Grudziądzkiej 9-15 – 298 (w 2013 r. – 209) oraz Bronikowskiego 45 – 261 (w 2013 r. – 192).

Największą ilość wyjazdów 15 744 miało miejsce w rejonie Śródmieścia- ul. Markwarta i Grudziądzka (w 2013r. – 15 639, najmniejszą ilość interwencji odnotowano w rejonie Fordon ul. Produkcyjna 13 – ZRM specjalistyczny - 2 074, średnie czasy dojazdu poszczególnych zespołów na przestrzeni omawianego okresu wykazują generalnie tendencję wzrostową. Średni czas dojazdu do poszczególnych dzielnic w większości przypadków oscyluje wokół podobnych wartości. Najlepszy średni czas dojazdu jest do dzielnic Bocianowo – Śródmieście – Stare Miasto i wynosi około 6,3 minuty. Zbliżone czasy występują w dzielnicach: Bielawy, Błonie i Nowy Fordon. Najgorszy czas dojazdu jest do dzielnicy Piaski i wynosi powyżej 17 minut. Najbardziej obciążonym ilością wyjazdów jest zespół podstawowy (P-1) stacjonujący na ul. Markwarta 8 (4 851 wyjazdów), (P-7) ul. Markwarta 8 (4 509 wyjazdów), ul. Glinki 86 (4 363 wyjazdy) oraz ul. Grudziądzka 9-15 (4 209 wyjazdów). Najmniejszą ilość wyjazdów zrealizował zespół podstawowy (P-10) w Dobrczu , ul. Długa 54 (1 104 wyjazdy), (P-5) w Solcu Kujawskim ul. Toruńska 8 (1 561 wyjazdów) oraz zespół specjalistyczny ul. Słowiańska 7 (2 397 wyjazdów).

Na czas dotarcia zespołów ratownictwa medycznego do pacjentów w mieście Bydgoszczy wpływa wiele czynników tj.: miejsce zgłoszenia zdarzenia, gęstość zaludnienia, urbanistyka poszczególnych dzielnic, jakość dróg, natężenie ruchu. Najgorsze czasy dojazdu zespołów dotyczą miejsc położonych na obrzeżach miasta, do których dojazd ze względu na węzły komunikacyjne, natężenie ruchu, przejazdy kolejowe, konieczność przejazdu drogami gruntowymi jest najtrudniejszy (Piaski). Najlepsza sytuacja dotyczy wezwań w promieniu 1-2 km od miejsca wyczekiwania zespołu. Na wydłużony czas dotarcia do pacjenta może mieć również wpływ konieczność wymienności zadań przez poszczególne ambulanse. Optymalnym rozwiązaniem w zakresie mediany czasu dotarcia do osób w stanie nagłego zagrożenia zdrowotnego jest odpowiednie rozmieszczenie i nasycenie zespołów w dzielnicach, do których jest najwięcej wezwań ze względu na gęstość zaludnienia, demografie mieszkańców miasta, ruch komunikacyjny np. Centrum, Stare Miasto, Śródmieście, Okole, Sielanka, Leśne, Fordon, Wyżyny, Szwederowo, Bartodzieje oraz gminy ościenne.

Ponadto, należy zwrócić uwagę na brak kontraktacji ZRM w 2014 roku w rejonie Nr 04/08 (rejon bydgoski – powiat bydgoski: gm. Koronowo – miasto; gm. Koronowo – obszar wiejski i gmina Dobrcz) oraz Nr 04/18 (rejon świecki – miasto i powiat świecki, w tym gminy Bukowiec, Drzycim, Jeżewo, Lniano, Nowe – obszar miejski i wiejski, Osie, Pruszcz, Świecie nad Wisłą – obszar miejski i wiejski, Świekatowo, Warlubie) dwóch zespołów ratownictwa medycznego typu „P” pogorszyło w sposób znaczący zabezpieczenie ratownictwa przedszpitalnego województwa kujawsko – pomorskiego w tej części regionu, a co za tym idzie zwiększenie wyjazdów do tych rejonów ZRM z rejonu miasta Bydgoszczy.

Powiat bydgoski usytuowany jest w środkowo-zachodniej części województwa kujawsko-pomorskiego i zajmuje **7,8%** jego powierzchni (**1.394** km²) Tworzą go gminy: Białe Błota, Dobrcz, Dąbrowa Chełmińska, Koronowo, Nowa Wieś Wielka, Osielsko, Sicienko oraz Solec Kujawski, obejmuje łącznie **124** sołectwa. Obszar ten zamieszkuje łącznie **108 991** mieszkańców. Na terenie powiatu usytuowane są **3** zespoły ratownictwa medycznego (**1** – typu S – zlokalizowany w m. Koronowo, **2** – typu P zlokalizowane w m. Solec Kujawski i m. Dobrcz).

Powiat bydgoski stanowią **2** rejonu operacyjne dla zespołów ratownictwa medycznego. To rejon Nr 04/01 - **Rejon bydgoski - m. Bydgoszcz, powiat bydgoski:** 0461011 m. powiat Bydgoszcz; który obsługuje gminy powiatu bydgoskiego tj. 0403012 gm. Białe Błota; 0403022 gm. Dąbrowa Chełmińska; 0403032 gm. Dobrcz; 0403052 gm. Nowa Wieś Wielka; 0403062 gm. Osielsko; 0403072 gm. Sicienko; 0403084 gm. Solec Kujawski – miasto; 0403085 gm. Solec Kujawski -obszar wiejski. Dysponentem jest Wojewódzka Stacja Pogotowia Ratunkowego w Bydgoszczy, która dysponuje **16** ZRM, w tym **5** ZRM typu „S” oraz **11** ZRM typu „P”.

Mediana czasu dojazdu zespołów ratownictwa medycznego w 2014 roku poza miejscowościami powyżej 10 tys. mieszkańców z Rejonu operacyjnego 04/01 to - **21,3min.** (**najgorszy wynik w województwie – przekroczona ustawowa norma 15 minut**).

Drugim rejonem operacyjnym ZRM jest Rejon Nr 04/08 **Rejon bydgoski – powiat bydgoski:** 0403044 gm. Koronowo-miasto; 0403045 gm. Koronowo-obszar wiejski, który obecnie stacjonarnie obsługuje **1** ZRM typu „S” zlokalizowany w m. Koronowo. W 2014 roku rejon obsługiwał stacjonarnie **1** ZRM w Koronowie. Dlatego decyzją Wojewody Kujawsko – Pomorskiego za zgodą Ministra Zdrowia w latach 2013 – 2015 do miejscowości Mąkowsko na tzw. okres letni – około 60 dni w lipcu i sierpniu jest dyslokowany ambulans z m. Dobrcz (rejon 04/01). * Czasowo od 29.07. do 09.09. w roku 2013 / ** Czasowo od 30.06. do 31.08. w roku 2014 / *** Czasowo od 29.06 do 30.08. w roku 2015

Mediana dla rejonu Koronowa w 2013 roku to w mieście Koronowo wyniosła **5,12 min**, zaś w miejscowościach poza 10 tysięcy mieszkańców to **14,07 min.**

Zabezpieczenie szpitalne dla mieszkańców powiatu bydgoskiego będących w stanie nagłego zagrożenia zdrowotnego stanowią przede wszystkim **3** szpitalne oddziały ratunkowe zlokalizowanej w Szpitalu Uniwersyteckim Nr 1 w Bydgoszczy, Szpitalu Uniwersyteckim Nr 2 w Bydgoszczy oraz X Wojskowym Szpitalu Klinicznym z Polikliniką w Bydgoszczy. Ponadto wsparciem dla SOR-ów są **2** izby przyjęć Wielospecjalistycznego Szpitala Miejskiego w Bydgoszczy oraz Szpitala MSW w Bydgoszczy.

Wsparciem dla systemu PRM w województwie, w tym także mieszkańców powiatu bydgoskiego jest lotniczy zespół ratownictwa medycznego (śmigłowiec HMS LPR) zlokalizowany w Bydgoszczy, przy ul. Jana Pawła II 158B, 85-151 Bydgoszcz. (gdzie zakres działania w promieniu 60 km od miejsca stacjonowania w gotowości do startu w czasie 3-4 minut i czasie dolotu do 20 minut)

Należy zaznaczyć że, gmina Koronowo nie posiada własnego szpitala, o którym mowa w art. 44 ustawy o Państwowym Ratownictwie Medycznym. W przypadku konieczności transportu osoby w stanie nagłego zagrożenia zdrowotnego do szpitala (najbliższy oddalony jest o około 30 kilometrów) mieszkańcy tej części województwa pozostają bez zabezpieczenia ratownictwa medycznego. W przypadku wyjazdu zespołu ratownictwa medycznego ZOZ w Koronowie do SOR w Bydgoszczy lub izby przyjęć innego zakładu opieki zdrowotnej w rejon Nr 04/08 (rejon bydgoski – powiat bydgoski: gm. Koronowo – miasto; gm. Koronowo – obszar wiejski) w roku 2014 musiały zabezpieczać zespoły ratownictwa medycznego Wojewódzkiej Stacji Pogotowia Ratunkowego w Bydgoszczy.

W związku z powyższym, w celu poprawy czasów dojazdu przeniesiono 1 ZRM z Bydgoszczy do miejscowości Dobrcz. Zmniejszenie ilości zespołów ratownictwa medycznego w rejonie koronowskim i rejonie świeckim spowodowało także zwiększenie obciążenia dobowego wyjazdów ZRM z rejonu bydgoskiego. Konsekwencją takiego stanu rzeczy jest również wydłużenie czasu oczekiwania na dostęp do świadczeń medycznych poszczególnych pacjentów. W związku z powyższym, w celu poprawy czasów dojazdu przeniesiono 1 ZRM z Bydgoszczy do miejscowości Dobrcz.

Dużym problemem jest jeszcze wykonywanie transportów pacjentów korzystających z porad w podmiotach świadczących usługi z zakresu POZ. Często zdarza się, że lekarze tychże poradni dopuszczają się wymuszania na dyspozytorach medycznych wysyłanie systemowego ambulansu sanitarnego w celu przewiezienia pacjenta będącego rzekomo

„w stanie zagrożenia życia” z poradni POZ do szpitala. Praktyka taka tłumaczona stanem wyższej konieczności byłaby zrozumiała gdyby występowała sporadycznie. Niestety, najprawdopodobniej stała się regułą i sposobem na zaoszczędzenie środków przez ww. placówki służby zdrowia. W skali miesiąca to około 31 zarejestrowanych przypadków, oznacza to , że tyle razy rejon operacyjny zabezpieczany przez ZRM Wojewódzkiej Stacji Pogotowia w Bydgoszczy nie był właściwie zabezpieczony. Należy ponadto wskazać, że § 2 ust. 11 wzoru umowy o udzielanie świadczeń opieki zdrowotnej-ratownictwo medyczne mówi, że zespoły ratownictwa medycznego zapewniające zgodnie z planem działania systemu gotowość do udzielania świadczeń nie mogą realizować w tym czasie zleceń od innych podmiotów oraz udzielać świadczeń wynikających z realizacji umów o udzielanie świadczeń opieki zdrowotnej w innych rodzajach świadczeń, a w szczególności leczenia szpitalnego, nocnej i świątecznej opieki zdrowotnej, transportu sanitarnego w podstawowej opiece zdrowotnej.

Personel medyczny zespołów ratownictwa medycznego:

Analiza kwalifikacji zawodowych personelu zespołów ratownictwa medycznego (lekarze, pielęgniarki i ratownicy medyczni) wykazała spełnienie ustawowych wymogów w tym zakresie; 25 lekarzy wchodzących w skład zespołów typu „S” spełnia warunki określone w art. 3 ust. 3 i art. 57 ustawy z dnia 8 września 2006 r. o Państwowym Ratownictwie Medycznym (Dz. U. Nr 191, poz. 1410 z późn. zm.); 137 ratowników medycznych – wszyscy spełniają wymogi art. 10 ust. 4 ustawy o PRM oraz 20 pielęgniarek wszystkie posiadają uprawnienia zgodnie z art. 3 ust. 6 ustawy o PRM.

Sprzęt i wyroby medyczne (włączając leki) są przechowywane prawidłowo, zabezpieczone przed uszkodzeniem. Posiadają aktualne daty ważności.

Zespoły ratownictwa medycznego WSPR w Bydgoszczy rozmieszczone są w 11 punktach lokalizacyjnych:

pomieszczenia w budynku przy ul. Ks. Schultza 5 (1 zespół typu „P”):

- wydzielona szafa lekowa do uzupełnienia doraźnego;
- telefon sieci wewnętrznej, telefony komórkowe, radiostacja i radiotelefon;
- pokój lekarza dyżurnego – 13,96 m², ratowników medycznych i pielęgniarek – 14,4m², z zapleczem sanitarnym (prysznic, wc) – 5,76 m²;

- pomieszczenia wyposażone są w energię elektryczną i wodę oraz zasilanie zewnętrzne 220 V z zabezpieczeniem umożliwiającym rozruch silnika karetki przy podłączonym zasilaniu z zabezpieczeniem przeciwpożarowym.

pomieszczenia w budynku przy ul. Wojska Polskiego 65 (1 zespół typu „S”):

- wydzielona szafa lekowa do uzupełnienia doraźnego;
- telefon sieci wewnętrznej, telefony komórkowe, sieć komputerowa, zlecenia przekazywane są na terminal znajdujący się w kabinie kierowcy ambulansu oraz drukowane na drukarce znajdującej się w pomieszczeniu zajmowanym przez zespół;
- pokój lekarza dyżurnego – 17,81 m², ratowników medycznych i kierowców – 21,53 m², pielęgniarek – 17,81 m², z zapleczem sanitarnym (prysznic, wc);
- pomieszczenia wyposażone w energię elektryczną i wodę oraz zasilanie zewnętrzne 220 V z zabezpieczeniem umożliwiającym rozruch silnika karetki przy podłączonym zasilaniu z zabezpieczeniem przeciwpożarowym.

pomieszczenia przy ul. Słowiańskiej 7 (1 zespół typu „S”):

- wydzielona szafa lekowa do uzupełnienia doraźnego;
- telefon sieci wewnętrznej, telefony komórkowe, sieć komputerowa, zlecenia przekazywane są na terminal znajdujący się w kabinie kierowcy ambulansu oraz drukowane na drukarce znajdującej się w pomieszczeniu zajmowanym przez zespół;
- pokój lekarza dyżurnego, ratowników medycznych i kierowców, pielęgniarek z zapleczem sanitarnym (prysznic, wc) – 4,5 m² i pomieszczeniem przygotowania posiłków.
- pomieszczenia wyposażone w energię elektryczną i wodę oraz zasilanie zewnętrzne 220 V z zabezpieczeniem umożliwiającym rozruch silnika karetki przy podłączonym zasilaniu z zabezpieczeniem przeciwpożarowym.

- brak wiaty i garażu dla ambulansu sanitarnego.

pomieszczenia w Szkole Podoficerskiej PSP, w budynku przy ul. Glinki 86 (1 zespół typu „P”):

- wydzielona szafa lekowa do uzupełnienia doraźnego;
- telefon sieci wewnętrznej, telefony komórkowe, sieć komputerowa, zlecenia przekazywane są na terminal znajdujący się w kabinie kierowcy ambulansu oraz drukowane na drukarce znajdującej się w pomieszczeniu zajmowanym przez zespół;
- pokój lekarza dyżurnego, ratowników medycznych i kierowców, z zapleczem sanitarnym (prysznic, wc);

- pomieszczenia wyposażone w energię elektryczną i wodę oraz zasilanie zewnętrzne 220 V z zabezpieczeniem umożliwiającym rozruch silnika karetki przy podłączonym zasilaniu z zabezpieczeniem przeciwpożarowym.

pomieszczenia w budynku przy ul. Markwarta 8 (3 zespoły, w tym 1 zespół typu „S” i 2 zespoły typu „P”):

- centralny magazyn leków, opatrunków, połączony ze sterylizacją,
- telefon sieci wewnętrznej, telefony komórkowe, sieć komputerowa, zlecenia przekazywane są na terminal znajdujący się w kabinie kierowcy ambulansu oraz drukowane na drukarce znajdującej się w pomieszczeniu brygadzystów (bezpośrednio przy drzwiach wyjściowych);
- pokój lekarzy „S2” – 24,75 m², dyżurka lekarzy „P1” – 12,22 m², dyżurka lekarzy „P7” – 13,03 m², dyżurka przewozy – 16,47 m², dyżurka kierowcy, ratownicy – 24,75 m², dyżurka „W1” – 25,88 m², 2 szatnie męskie – po 12,91 m², szatnia damska i męska – po 7,32 m², dyżurka pielęgniarek – 21,98 m², dyżurka kierowców i ratowników – 12,23 m², pomieszczenia brygadzystów kierowców – 13,55 m², z zapleczem sanitarnym (prysznic, wc) – 4,5 m² i pomieszczeniem przygotowania posiłków i świetlicą;
- pomieszczenia wyposażone w energię elektryczną i wodę oraz zasilanie zewnętrzne 220 V z zabezpieczeniem umożliwiającym rozruch silnika karetki przy podłączonym zasilaniu z zabezpieczeniem przeciwpożarowym.

pomieszczenia w Solcu Kujawskim, w budynku przy ul. Toruńskiej 8 (1 zespół typu „P”):

- wydzielona szafa lekowa do uzupełnienia doraźnego;
- telefon sieci wewnętrznej, telefony komórkowe, sieć komputerowa, zlecenia przekazywane są na terminal znajdujący się w kabinie kierowcy ambulansu oraz drukowane na drukarce znajdującej się w pomieszczeniu zajmowanym przez zespół;
- pokój lekarza dyżurnego – 9,52 m², ratowników medycznych i kierowców – 11,87 m², z zapleczem sanitarnym (prysznic, wc) – 3,8 m² i pomieszczeniem gospodarczym – 1,84 m²;
- pomieszczenia wyposażone w energię elektryczną i wodę oraz zasilanie zewnętrzne 220 V z zabezpieczeniem umożliwiającym rozruch silnika karetki przy podłączonym zasilaniu z zabezpieczeniem przeciwpożarowym.

pomieszczenia w budynku przy ul. Grunwaldzkiej 138 (2 zespoły, w tym 1 zespół typu „S” i 1 zespół typu „P”):

- wydzielona szafa lekowa do uzupełnienia doraźnego;

- telefon sieci wewnętrznej, telefony komórkowe, sieć komputerowa, zlecenia przekazywane są na terminal znajdujący się w kabinie kierowcy ambulansu oraz drukowane na drukarce znajdującej się w pomieszczeniu zajmowanym przez zespół;
- pokój lekarza dyżurnego „S” – 12,3 m², pokój lekarza dyżurnego „P” – 13,8 m², ratowników medycznych i kierowców – 21,0 m², pielęgniarek – 14,4 m², z zapleczem sanitarnym (prysznic, wc);
- pomieszczenia wyposażone w energię elektryczną i wodę oraz zasilanie zewnętrzne 220 V z zabezpieczeniem umożliwiającym rozruch silnika karetki przy podłączonym zasilaniu z zabezpieczeniem przeciwpożarowym.

- brak wiaty dla ambulansów sanitarnych.

pomieszczenia w budynku przy ul. Grudziądzka 9-15 (1 zespół typu „P”):

- wydzielona szafa lekowa do uzupełnienia doraźnego;
- telefon sieci wewnętrznej, telefony komórkowe, sieć komputerowa, zlecenia przekazywane są na terminal znajdujący się w kabinie kierowcy ambulansu oraz drukowane na drukarce znajdującej się w pomieszczeniu zajmowanym przez zespół;
- pokój lekarza dyżurnego, ratowników medycznych i kierowców, z zapleczem sanitarnym (prysznic, wc) całość o łącznej powierzchni – 46,85 m²;
- pomieszczenia wyposażone w energię elektryczną i wodę oraz zasilanie zewnętrzne 220 V z zabezpieczeniem umożliwiającym rozruch silnika karetki przy podłączonym zasilaniu z zabezpieczeniem przeciwpożarowym.

pomieszczenia w budynku przy ul. Produkcyjnej 13 (3 zespoły, w tym 1 zespół typu „S” i 2 zespół typu „P”):

- wydzielona szafa lekowa do uzupełnienia doraźnego;
- telefon sieci wewnętrznej, telefony komórkowe, sieć komputerowa, zlecenia przekazywane są na terminal znajdujący się w kabinie kierowcy ambulansu oraz drukowane na drukarce znajdującej się w pomieszczeniu zajmowanym przez zespół;
- pokój lekarza dyżurnego, ratowników medycznych i kierowców, z zapleczem sanitarnym (prysznic, wc) i szatnia;
- pomieszczenia wyposażone w energię elektryczną i wodę oraz zasilanie zewnętrzne 220 V z zabezpieczeniem umożliwiającym rozruch silnika karetki przy podłączonym zasilaniu z zabezpieczeniem przeciwpożarowym.

pomieszczenia w budynku przy ul. Długa 54 w Dobrczu (1 zespół typu „P”):

- wydzielona szafa lekowa do uzupełnienia doraźnego;

- telefon sieci wewnętrznej, telefony komórkowe, sieć komputerowa (w trakcie uruchamiania i testów)- na obecną chwilę zlecenia przekazywane są na terminal znajdujący się w kabinie kierowcy ambulansu, docelowo wydruk zlecenia na drukarce znajdującej się w pomieszczeniu zajmowanym przez zespół;
- pokój ratowników medycznych i kierowców, z zapleczem sanitarnym (prysznic, wc), powierzchnia użytkowa;
- pomieszczenia wyposażone w energię elektryczną i wodę oraz zasilanie zewnętrzne 220 V z zabezpieczeniem umożliwiającym rozruch silnika karetki przy podłączonym zasilaniu z zabezpieczeniem przeciwpożarowym.

Działalność jednostki systemu należy ocenić pozytywnie z uchybieniami

Tab. 37 Liczba interwencji zespołów ratownictwa medycznego w roku 2014 roku w rozbiciu na rodzaje wyjazdów.

Miejsce (adres) stacjonowania ZRM w poszczególnych powiatach	Liczba i rodzaj (P i S) ZRM stacjonujących w 2014 r.	Rejon operacyjny (gminami lub dzielnicami w dużych miastach)	Średni czas dojazdu do miejsca zdarzenia w rejonie operacyjnym za 2014 r.	Najdłuższy czas dojazdu w rejonie operacyjnym (wypełnić w przypadku czasu dłuższego niż 15 minut w mieście powyżej 10 tys. mieszkańców i 20 minut poza miastem powyżej 10 tys. mieszkańców- za 2014r.) [w układzie miejscowość- ilość minut]	Liczba wszystkich wyjazdów (w 2014 r.) z miejsca stacjonowania	Liczba wszystkich wyjazdów przypadających na 1 ZRM/dobę (w 2014 r.) w miejscu stacjonowania	Liczba wszystkich wyjazdów do stanu nagłego zagrożenia zdrowotnego (w 2014 r.) z miejsca stacjonowania	Liczba wszystkich wyjazdów do stanu nagłego zagrożenia zdrowotnego przypadająca na 1 ZRM/dobę (w 2014 r.) w miejscu stacjonowania	Liczba wyjazdów przekraczających max. czas dojazdu tj. 15 minut w mieście powyżej 10 tys. mieszkańców i 20 minut poza miastem powyżej 10 tys. mieszkańców (w 2014 r.)
1	2	3	4	5	6	7	8	9	10
miasto na prawach powiatu				BYDGOSZCZ					
ul. Produkcyjna 13 Bydgoszcz	5 - S 9 - P	Fordon	7 min.	w czasie szczytu komunikacyjnego tj. w godz. 7 ⁰⁰ -9 ⁰⁰ oraz w godz. 13 ⁰⁰ -17 ⁰⁰ dojazdy wydłużają się nawet do 30 min.	2 074	6	1 635	5	71 – 15 min. 53 – 20 min.
ul. Grunwaldzka 138 Bydgoszcz		Okole	8 min.		2 707	9	2 465	7	71 – 15 min. 70 – 20 min.
ul. Markwarta 8 Bydgoszcz		Sielanka	7 min.		2 175	7	1 907	5	78 – 15 min. 125 – 20 min.
ul. Produkcyjna 13 Bydgoszcz		Fordon	7 min.		2 598	7	1 688	5	162 – 15 min. 68 – 20 min.
ul. Glinki 86 Bydgoszcz		Glinki	7 min.		4 363	11	3 692	8	239 – 15 min. 159 – 20 min.
ul. ks.Szulza 5 Bydgoszcz		Błonie	7 min.		3 692	10	2 853	6	100 – 15 min. 45 – 20 min.
ul. Wojska Polskiego 65 Bydgoszcz		Kapuściska	7 min.		3 047	8	2 719	7	142 – 15 min. 20 – 20 min.
ul. Słowiańska 7 Bydgoszcz		Wzgórze Wolności	6 min.		2 397	7	1 861	5	60 – 15 min. 46 – 20 min.
ul. Markwarta 8 Bydgoszcz		Sielanka	8 min.		4 851	13	3 043	8	166 – 15 min. 99 – 20 min.
ul. Markwarta 8 Bydgoszcz		Sielanka	7 min.		4 509	12	3 778	8	157 – 15 min. 73 – 20 min.
ul. Grudziądzka 9-15 Bydgoszcz		Stare Miasto	8 min.		4 209	11	3 551	8	214 – 15 min. 84 – 20 min.
ul. Bronikowskiego 45 Bydgoszcz		Wzgórze Wolności	7 min.		3 227	8	2 499	6	136 – 15 min. 125 – 20 min.
ul. Produkcyjna 513 Bydgoszcz		Fordon	7 min.		2 964	8	2 114	5	96 – 15 min. 54 – 20 min.
ul. Grunwaldzka 138 Bydgoszcz		Okole	8 min.		3 288	9	2 691	7	129 – 15 min. 185 – 20 min.
ul. Długa 54, Dobrez	2 - P	Dobrez	8 min.	Jarużyn – 31 min.	1 104	3	823	2	49 – 15 min. 139 – 20 min.
ul. Toruńska 8 Solec Kujawski		Solec Kujawski	7 min.	Karolewo – 42 min.	1 561	4	1 083	3	88 – 15 min. 25 – 20 min.

Rys. 17. Wojewódzka Stacja Pogotowia Ratunkowego w Bydgoszczy - rozmieszczenie na mapie



Tabela 36. Liczba interwencji zespołów ratownictwa medycznego w 2014r. w rozbiu na rodzaje wyjazdów

miesiąc	obszar działania karetka RAZEM Bydgoszcz za rok 2014 r.	razem interwencji	czas dotarcia	czas dotarcia	czas dotarcia	czas dotarcia	pomniejszone o 0,5%	% do wszystkich interwencji	uwagi
styczeń	miasto powyżej 10 tys. mieszkańców	3643	do 8 minut	do 12 minut	do 15 minut	powyżej 15 minut	142,3	3,91	
			2696	3334	3500	143			
	poza miastem powyżej 10 tys. mieszkańców		461	do 15 minut	do 20 minut	powyżej 20 minut			
			206	326		135			
luty	miasto powyżej 10 tys. mieszkańców	3410	do 8 minut	do 12 minut	do 15 minut	powyżej 15 minut	143,3	4,20	
			2624	3138	3266	144			
	poza miastem powyżej 10 tys. mieszkańców		464	do 15 minut	do 20 minut	powyżej 20 minut			
			225	367		97			
marzec	miasto powyżej 10 tys. mieszkańców	3779	do 8 minut	do 12 minut	do 15 minut	powyżej 15 minut	159,2	4,21	
			2801	3422	3619	160			
	poza miastem powyżej 10 tys. mieszkańców		531	do 15 minut	do 20 minut	powyżej 20 minut			
			247	409		122			
kwiecień	miasto powyżej 10 tys. mieszkańców	3754	do 8 minut	do 12 minut	do 15 minut	powyżej 15 minut	183,1	4,88	
			2866	3411	3570	184			
	poza miastem powyżej 10 tys. mieszkańców		465	do 15 minut	do 20 minut	powyżej 20 minut			
			260	376		89			
maj	miasto powyżej 10 tys. mieszkańców	3563	do 8 minut	do 12 minut	do 15 minut	powyżej 15 minut	187,1	5,25	
			2566	3224	3375	188			
	poza miastem powyżej 10 tys. mieszkańców		508	do 15 minut	do 20 minut	powyżej 20 minut			
			263	390		118			
czerwiec	miasto powyżej 10 tys. mieszkańców	3407	do 8 minut	do 12 minut	do 15 minut	powyżej 15 minut	187,1	5,49	
			2536	3062	3219	188			
	poza miastem powyżej 10 tys. mieszkańców		489	do 15 minut	do 20 minut	powyżej 20 minut			
			247	385		104			
lipiec	miasto powyżej 10 tys. mieszkańców	3595	do 8 minut	do 12 minut	do 15 minut	powyżej 15 minut	206,0	5,73	
			2476	3183	3388	207			
	poza miastem powyżej 10 tys. mieszkańców		588	do 15 minut	do 20 minut	powyżej 20 minut			
			241	393		195			
sierpień	miasto powyżej 10 tys. mieszkańców	3381	do 8 minut	do 12 minut	do 15 minut	powyżej 15 minut	177,1	5,24	
			2500	3028	3203	178			
	poza miastem powyżej 10 tys. mieszkańców		520	do 15 minut	do 20 minut	powyżej 20 minut			
			207	359		161			
wrzesień	miasto powyżej 10 tys. mieszkańców	3453	do 8 minut	do 12 minut	do 15 minut	powyżej 15 minut	155,2	4,50	
			2678	3157	3297	156			
	poza miastem powyżej 10 tys. mieszkańców		519	do 15 minut	do 20 minut	powyżej 20 minut			
			296	442		77			
październik	miasto powyżej 10 tys. mieszkańców	3633	do 8 minut	do 12 minut	do 15 minut	powyżej 15 minut	124,4	3,42	
			2887	3372	3508	125			
	poza miastem powyżej 10 tys. mieszkańców		414	do 15 minut	do 20 minut	powyżej 20 minut			
			227	328		86			
listopad	miasto powyżej 10 tys. mieszkańców	3486	do 8 minut	do 12 minut	do 15 minut	powyżej 15 minut	113,4	3,25	
			2803	3258	3372	114			
	poza miastem powyżej 10 tys. mieszkańców		438	do 15 minut	do 20 minut	powyżej 20 minut			
			261	371		67			
grudzień	miasto powyżej 10 tys. mieszkańców	3803	do 8 minut	do 12 minut	do 15 minut	powyżej 15 minut	170,1	4,47	
			2900	3463	3632	171			
	poza miastem powyżej 10 tys. mieszkańców		462	do 15 minut	do 20 minut	powyżej 20 minut			
			226	359		103			
RAZEM	miasto powyżej 10 tys. mieszkańców	42907	32333	39052	40949	1958	0	0	
	poza miastem powyżej 10 tys. mieszkańców		5859	2906	4505	1354			

d) ocena funkcjonowania zespołów ratownictwa medycznego podległych pod Samodzielny Publiczny Zakład Opieki Zdrowotnej w Chełmnie w 2014 roku

W ramach systemu PRM udzielane są świadczenia zdrowotne w zakresie ratownictwa medycznego na terenie działania zespołów ratownictwa medycznego w razie wypadku, urazu, nagłego zachorowania lub nagłego pogorszenia stanu zdrowia, udzielenia bezzwłocznej pomocy medycznej w miejscu zdarzenia osobom, które uległy wypadkowi lub nagle zachorowały, a także transportu tych chorych do oddziałów ratunkowych z miejsc zdarzeń. Obszar działania (Rejon chełmiński, numer rejonu operacyjnego 04/09) obejmuje: miasto Chełmno, w którym obsługiwana liczba ludności wynosi – 20 780 mieszkańców oraz powiat chełmiński (bez gmin; Lisewo i Papowo Biskupie), w którym obsługiwana liczba ludności wynosi – 22 213 mieszkańców. Łączna ilość obsługiwanych mieszkańców - 42 993. Telefoniczne zgłoszenia na numery 112 lub 999 są automatycznie łączone z dyspozytornią, która zlokalizowana jest przy wejściu głównym SPZOZ w Chełmnie. Metraż pomieszczenia dyspozytorni wynosi 8,16 m², posiada zaplecze sanitarne. Stanowisko dyspozytora wyposażone jest m.in. w: aparat telefoniczny ISDN (2 sztuki), 1 wyjście telefoniczne na miasto Chełmno nr 056-677-26-55, 1 wyjście na numer 112, 2 radiostacje, fax – 056 -677-26-80; 056-677-26-43; 056-677-26-65. Łączność z personelem odbywa się za pomocą linii telefonicznej. W tym miejscu dyspozytor medyczny przejmuje kontrolę nad danym zgłoszeniem. Zespół wyjazdowy podstawowy „P” przy podejmowaniu decyzji na miejscu zdarzenia może korzystać z konsultacji telefonicznej z lekarzem zespołu specjalistycznego „S”.

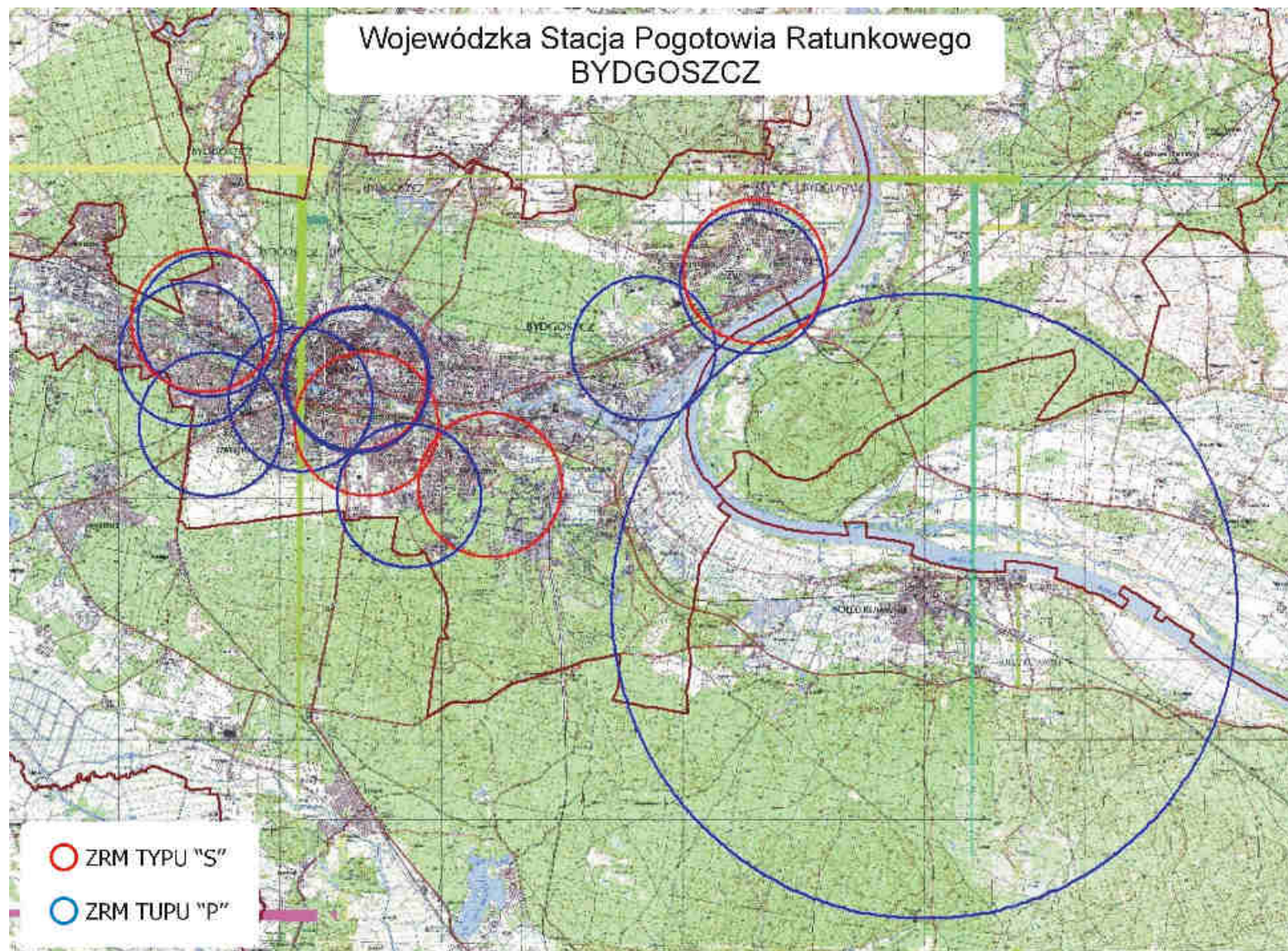
Na terenie powiatu chełmińskiego znajduje się miasto Chełmno (liczba mieszkańców 20 780). Powiat chełmiński tworzony jest przez gminy: Chełmno (liczba mieszkańców 5 596), Stolno (liczba mieszkańców 5 187), Kijewo Królewskie (liczba mieszkańców 4 420), Unisław (liczba mieszkańców 7 010). Łączna liczba mieszkańców powiatu chełmińskiego wynosi 42 993. Z rejonu chełmińskiego z dniem 1 lipca 2011 r. zostały wyłączone gminy: Lisewo (liczba mieszkańców 5 314), która została dołączona do rejonu wąbrzeskiego i Papowo Biskupie (liczba mieszkańców 4 428) dołączona została do rejonu toruńskiego.

Wyżej wymieniony obszar obsługiwany jest przez dwa zespoły ratownictwa medycznego: 1 – zespół specjalistyczny S (kierowca/ratownik + 1 ratownik medyczny + lekarz), stacjonuje przy ul. Pl. Rydygiera 1 w Chełmnie oraz 1 zespół podstawowy „P” (kierowca/ratownik + 1 ratownik medyczny), stacjonuje również przy ul. Pl. Rydygiera 1 w Chełmnie. 1 ZRM obsługuje 21 496 mieszkańców (średnia za województwo – 24 112). W omawianym okresie ZRM wykonały 3 270 interwencji do różnego rodzaju zdarzeń, co w przeliczeniu na jeden ZRM

przypada 1 635 interwencji (średnia za woj. – 2 144), natomiast dziennie 4,48 interwencji (średnia za woj. – 5,87).

Na terenie powiatu chełmińskiego zespoły ratownictwa medycznego wyjeżdżały do 3 270 przypadków, w których występowało zagrożenie życia, co w porównaniu do 2013 roku, ilość wyjazdów zwiększyła się o 70, tj. o 1,55% , tj. z 3 220 w roku 2013 do 3 270 w 2014.

W miastach powyżej 10 tys. mieszkańców odnotowano 1 947 interwencji, mniej o 16, tj. o 0,82% (w 2013r. było 1 963), natomiast poza miastami powyżej 10 tys. mieszkańców odnotowano 1 323 interwencji, więcej o 66 tj. o 5,25 % (w 2013r. było 1 257).

Zespoły ratownictwa medycznego w miastach powyżej 10 tys. mieszkańców do 1 928 zdarzeń wyjeżdżały w czasie krótszym niż 15 minut, mniej o 23 (1,18%) niż w 2013 r. – 1 951), natomiast poza miastami powyżej 10 tys. mieszkańców do 1 309 zdarzeń wyjeżdżały w czasie krótszym niż 20 minut, więcej o 62 (4,97%) niż w 2013r. – 1 247.

W roku 2014 r. o 11 wyjazdów zwiększyła się ilość wyjazdów do zdarzeń w przedziale 16-25 i więcej minut (przekroczenie ustawowych norm czasu, tj. 15 minut w miastach powyżej 10 tysięcy mieszkańców oraz 20 minut poza miastem powyżej 10 tysięcy mieszkańców) z 22 w 2013 r. do 33 w roku 2014, tj. o 50,0%, wskaźnik przekroczenia ustawowych norm czasu w stosunku do wszystkich zespołów ratownictwa medycznego wynosi 1,02% (w 2013r. – 0,68) – jest jednym z najlepszych w województwie (wskaźnik za województwo wynosi 4,38%). Z tej ilości 19 wyjazdów dotyczyło miast powyżej 10 tys. mieszkańców, więcej o 7 wyjazdów (58,33%), wskaźnik do wszystkich wyjazdów wynosi 0,99% i jest jednym z najlepszych w województwie (wskaźnik dla województwa dla miast powyżej 10 tys. mieszkańców wynosi 3,35%), natomiast poza miastem powyżej 10 tys. mieszkańców odnotowano również zwiększenie ilości przypadków przekroczenia ustawowego czasu tj. 20 minut o 4 wyjazdy z 10 w roku 2013 do 14 w roku 2014, tj. o 40,0% a wskaźnik w stosunku do wszystkich wyjazdów wynosi 1,07% i jest również jednym z najlepszych w województwie (wskaźnik dla województwa poza miastem powyżej 10 tys. mieszkańców wynosi 6,25),

W roku 2014 zespół specjalistyczny (S) stacjonujący w Chełmnie wykonał 1 362 wyjazdy, co w porównanie do roku 2013 odnotował mniej wyjazdów do interwencji o 5,35%, tj. o 77 wyjazdów mniej (1 439 było w 2013r.). Na 1 362 wyjazdy 16 wyjazdów przekroczyło ustawowe normy czasowe, co w porównaniu do roku 2013 odnotowano wzrost o 4 przekroczenia, tj. o 33,33%, wskaźnik stanowi 1,19% w stosunku do wszystkich wyjazdów zespołu, z tej ilości 9 wyjazdów dotyczyło przekroczenia ustawowego czasu dojazdu, czyli powyżej 15 minut w miastach powyżej 10 tys. mieszkańców – w roku 2013 odnotowano 7 takich

przypadków. Poza miastami powyżej 10 tys. mieszkańców odnotowano 7 przypadków przekroczenia ustawowej normy czasu 20 min., w roku 2013 było 5 takich zdarzeń.

Zespół podstawowy „P” stacjonujący również w Chełmnie przy ul. Pl. Rydygiera 1 wykonał w tym okresie 1 908 interwencji co w porównaniu do roku 2013 odnotowano zwiększenie ilości interwencji o 127, tj. o 7,13% (w 2013r. – 1781). Na 1 908 wyjazdów w 17 przypadkach przekroczone zostały ustawowe normy czasowe, co w porównaniu do roku 2013 odnotowano wzrost przekroczeń o 7, tj. o 70,0%, stanowi 0,9% w stosunku do wszystkich wyjazdów zespołu (w 2013r. było 10 takich interwencji), z tej ilości 10 wyjazdów dotyczyło przekroczenia ustawowego czasu dojazdu, czyli powyżej 15 minut w miastach powyżej 10 tys. mieszkańców – w porównaniu do tego samego okresu roku ubiegłego odnotowano zwiększenie o 5 takich interwencji (w 2013r. odnotowano 5 takich przypadków). Poza miastami powyżej 10 tys. mieszkańców odnotowano 7 interwencji przekraczających ustawowe normy czasu, tj. 20 min. co w porównaniu do roku 2013 odnotowano zwiększenie o 2 takie interwencje, tj. o 40,0%) - w 2013r. było 5.

Na 3 270 wyjazdów zespołów ratownictwa medycznego do wszystkich wezwań, 2 702 (82,63%) stanowiły wyjazdy łącznie do zachorowań nagłych, stanów zagrożenia życia i wypadków (wyjazdy uzasadnione) i jest to współczynnik bardzo dobry.

W celu poprawy parametrów czasowych dojazdu do pacjenta znajdującego się w stanie zagrożenia życia skrajne (z dniem 1 lipca 2011r.) gminy powiatu chełmińskiego: gminę Lisewo dołączono do rejonu wąbrzeskiego (gmina obsługiwana przez ZRM w Płużnicy) a gminę Papowo Biskupie do rejonu toruńskiego – powiat toruński (gmina obsługiwana przez ZRM z Chełmży). Powyższe podjęte działania dały wymierny efekt w postaci skrócenia czasu dotarcia do pacjenta a jednostkę systemu pod tym względem zalicza się do najlepszych w województwie.

Działanie Wojewody w zakresie ratownictwa medycznego ma swoje odzwierciedlenie w budżecie zadaniowym gdzie miernikiem zadania „ratownictwo medyczne” jest mediana czasu dojazdu zespołów ratownictwa medycznego do osób w stanie nagłego zagrożenia zdrowotnego.

Cel zadania miał zostać osiągnięty poprzez: właściwe rozmieszczenie jednostek systemu Państwowe Ratownictwo Medyczne oraz dalszą dyslokację istniejących zespołów ratownictwa medycznego na terenie województwa kujawsko – pomorskiego; wykorzystanie ambulansów systemowych zgodnie z obowiązującymi przepisami prawa w tym zakresie; optymalne zakontraktowanie przez Oddział Wojewódzki ilości zespołów ratownictwa medycznego zgodnej z liczbą ambulansów ujętych w „Wojewódzkim Planie Działania Systemu Państwowego ratownictwa Medycznego województwa kujawsko – pomorskiego.

Do monitorowania realizacji zadania stosuje się analizy kwartalne, półroczne oraz roczne z czasów wyjazdów zespołów ratownictwa medycznego przez poszczególnych dysponentów według określonych narzędzi badawczych przekazanych do wykonania zakładom opieki zdrowotnej, którzy są dysponentami systemu PRM.

W województwie kujawsko-pomorskim mediana czasu dotarcia Zespołów Ratownictwa Medycznego do osób u których zagrożenie było życia w województwie **wynosi 7,04 min.** i w porównaniu do tego samego okresu roku 2013 nieznacznie wzrosła – w 2013 r. wynosiła 6,9 min.

W Chełmnie mediana czasu **wynosi 5,18 min.**, w roku 2013 było 4,86 min. **i jest to jeden z najlepszych czasów w województwie, znacznie poniżej średniej wojewódzkiej.**

W województwie dla miast powyżej 10 tysięcy mieszkańców cel został osiągnięty albowiem na 2014 rok zakładano medianę w wysokości 8 minut, natomiast średni czas dojazdu ZRM do osób w stanie nagłego zagrożenia zdrowotnego wyniósł w mieście powyżej 10 tysięcy mieszkańców **6,14 minuty**, w Chełmnie – **3,04 min.** (w roku 2013r. było 2,81 min.).

Z kolei w województwie poza miastem powyżej 10 tys. mieszkańców cel został osiągnięty albowiem zakładano medianę na poziomie 15 minut, zaś osiągnięto średni czas dojazdu w wysokości **10,22 minuty** w Chełmnie mediana czasu wynosi **10,37 min.** i nieznacznie przekracza średnią za województwo (w roku 2012 - 10,2 min.).

Z kolei w województwie Kujawsko-Pomorskim w roku 2014 wartość trzeciego kwartyła w mieście powyżej 10 tysięcy mieszkańców wyniosła 8,48 min. – norma wynosi 12 min. a poza miastem powyżej 10 tysięcy mieszkańców wyniosła 14,37 min. – norma wynosi 20 min.

Dla Chełmnie wartość trzeciego kwartyła w mieście powyżej 10 tysięcy mieszkańców **wyniosła 4,53 min.** – **norma wynosi 12 min.** a poza miastem powyżej 10 tysięcy mieszkańców **wyniosła 12,33 min.** – **norma wynosi 20 min.**

Personel medyczny zespołów ratownictwa medycznego Samodzielnego Publicznego Zakładu Opieki Zdrowotnej w Chełmnie to: 11 lekarzy i 11 spełnia warunki zgodnie z art.3 ust.3 oraz wymogi art. 57 ustawy o PRM., 17 ratowników medycznych – wszyscy spełniają wymogi art.10 ust.4 lit. a ustawy o PRM. 3 pielęgniarki i wszystkie spełniają wymogi zgodnie z art. 3 ust. 6 ustawy o PRM. 100,0% personelu ratownictwa medycznego spełnia wymogi art. 3, art. 10 oraz art. 57 ustawy o PRM.

W SP ZOZ w Chełmnie zawarto umowę kontraktową z 11 lekarzami, wyznaczonymi do składu specjalistycznego zespołu ratownictwa medycznego. W oparciu o okazane dokumenty ustalono, że w grupie zawodowej lekarzy na 11 ujętych w wykazie do K-POW NFZ w Bydgoszczy, jeden lekarz posiada tytuł specjalisty w dziedzinie medycyny ratunkowej zgodnie

z art.3 pkt.3, natomiast pozostali lekarze (9) warunkowo posiada uprawnienia lekarza systemu i zgodnie z art. 57 ustawy o PRM mogą być lekarzem systemu do 31 grudnia 2020 r. Jeden lekarz J. M. I stopień specjalizacji (organizacja ochrony zdrowia woj.) nie posiada uprawnień lekarza systemu zgodnie z art. 57 ustawy o PRM. Spośród 10 lekarzy spełniających wymagania warunkowo, 8 z nich ukończyło specjalizację w dziedzinach medycyny wymienionych w art.57 ustawy, tj.; w zakresie: chirurgii ogólnej (3), chorób wewnętrznych (3) i pediatrii (2), jeden jest w trakcie specjalizacji w zakresie chirurgii ogólnej. Nie przedstawiono udokumentowanej ilości godzin (3000) w wykonywaniu zawodu lekarza w SOR, ZRM, LZRM lub Izbie Przyjęć dla 1 lekarza pełniącego dyżury w ZRM

Wszystkie osoby zatrudnione na stanowisku ratownika medycznego posiadają kwalifikacje i uprawnienia do wykonywania zawodu „ratownika medycznego”, o którym mowa w art. 10 pkt. 4 ustawy o PRM. Analiza akt osobowych wykazała, że 8 osób legitymuje się wykształceniem wyższym zawodowym o specjalności ratownictwo medyczne, w przypadku pozostałych 9 osób w aktach osobowych znajdują się świadectwa ukończenia szkoły policealnej kształcącej w zawodzie „ratownika medycznego” oraz dyplomy uzyskania tytułu zawodowego „ratownik medyczny”.

Sprzęt i wyroby medyczne (włączając leki) są przechowywane prawidłowo, zabezpieczone przed uszkodzeniem. Posiadają aktualne daty ważności.

Zespoły ratownictwa medycznego stacjonują w jednym punkcie, tj. w SP ZOZ w Chełmnie.

Miejsce stacjonowania zespołów ratownictwa medycznego:

- wyroby medyczne i produkty lecznicze przeznaczone dla zespołów ratowniczych zdeponowane są w magazynie i wydawane według potrzeb przez pielęgniarkę dyżurną. Pomieszczenie na wyroby medyczne i produkty lecznicze wyposażone jest w szafę lekarską, lodówkę, metalową kasetę zamykaną na klucz przytwierdzoną do podłoża;

- łączność wewnętrzna (pomiędzy dyspozytorem a pomieszczeniem socjalnym zespołów ratownictwa medycznego) zabezpieczona jest w systemie intercom i telefonii wewnętrznej. Natomiast łączność pomiędzy dyspozytorem a zespołem wyjazdowym specjalistycznym utrzymywana jest za pomocą radiostacji: stacja bazowa – typu Motorola M 3600 -1 szt; stacja przemieszczalna – typu Motorola M 3601 -3 szt; stacja przenośna – typu Motorola DP 3601 – 2 szt.

- zaplecze socjalne zespołu to pokoje dla: lekarza, kierowców i ratowników medycznych z zapleczem sanitarnym dwa pomieszczenia – 1 dla zespołu typu „S” o powierzchni – 31,02 m² oraz dla zespołu podstawowego typu „P” o powierzchni – 18,6 m², kuchnia o pow. – 11,37 m², szatnia o pow. 6,14 m² oraz łazienka o pow. 5,9 m²

(prysznic i WC), wykonano zadaszony podjazd dla karet w Chełmnie.

Ambulans zespołu specjalistycznego typu „S” – Volkswagen o numerze rejestracyjnym CCH20WJ , rok produkcji 2012, stan bardzo dobry. Wymagania techniczne samochodu są zgodne z zarządzeniem prezesa NFZ z dnia 15 października 2008r. nr 84/2008/DSM ze zm. Wyposażenie podstawowe: nosze główne wielopoziomowe przystosowane do reanimacji, nosze podbierakowe, krzesło kardiologiczne, deska ortopedyczna (2), materac próżniowy, defibrylator – przenośny (akumulatorowy, z możliwością monitorowania EKG, łyżki pediatryczne, w opcji pulsometru), respirator transportowy (z zasilaniem gazowym lub bateryjnym), ssak mechaniczny lub pneumatyczny, ssak przenośny bateryjno sieciowy, pulsometr bateryjny, pompa infuzyjna, aparat do mierzenia RR przenośny, aparat do mierzenia RR stacjonarny, zestaw do ogrzewania płynów infuzyjnych, zestaw kołnierzy do unieruchomienia kręgosłupa szyjnego, zestaw szyn do unieruchomienia złamań, glukometr, worek samorozprężalny dla dzieci z kompletem masek twarzowych (2), worek samorozprężalny dla dorosłych z kompletem masek twarzowych (2), aparat do szybkiego toczenia płynów, stetoskop lekarski (3), nożyczki do cięcia różnych materiałów, zestaw do intubacji dla dorosłych (2), zestaw do intubacji dla dzieci, latarka, walizka podstawowa, staza (4), miska nerkowa jednorazowego użytku (5), zestaw do koniko-punkcji, zestaw do drenażu opłucnej jednorazowego użytku, zestaw cewników do odsysania, zestaw strzykawek (w tym strzykawki do pomp infuzyjnych), zestaw igieł, aparaty do toczenia płynów (10), folia aluminiowa zabezpieczająca pacjenta przed utratą ciepła i przegrzaniem (5), folia lub worek do przykrycia zwłok (3), worki na śmieci (10), pojemnik do utylizacji zużytych strzykawek i igieł (2), rękawiczki jednorazowe o różnych rozmiarach, rękawiczki sterylne, nożyczki opatrunkowe, poszewki jednorazowe na poduszkę (w tym koc, materac noszy –3), butle z tlenem medycznym (2), reduktory z szybkozłączami (2), maski krtaniowe (7), filtry oddechowe (5), łopatki drewniane do języka (10), kleszczyki naczyniowe Peana (2), wkłucia dożylnie różnych rozm. (50), wkłucie do żył centralnych.

Ambulans zespołu podstawowego typu „P” – Volkswagen o numerze rejestracyjnym CCH60CP , rok produkcji 2004, stan dobry. Wymagania techniczne samochodu są zgodne z zarządzeniem prezesa NFZ z dnia 15 października 2008r. nr 84/2008/DSM ze zm. Wyposażenie podstawowe: nosze główne wielopoziomowe przystosowane do reanimacji, nosze podbierakowe, krzesło kardiologiczne, deska ortopedyczna, materac próżniowy, defibrylator – przenośny (akumulatorowy, z możliwością monitorowania EKG, łyżki pediatryczne, w opcji pulsometru), respirator transportowy (z zasilaniem gazowym lub bateryjnym), ssak mechaniczny lub pneumatyczny, ssak przenośny bateryjno sieciowy, pulsometr bateryjny, aparat do mierzenia RR przenośny, zestaw do ogrzewania płynów infuzyjnych, zestaw kołnierzy do unieruchomienia kręgosłupa szyjnego, zestaw szyn do unieruchomienia złamań, glukometr, worek

samorozprężalny dla dzieci z kompletem masek twarzowych (3), aparat do szybkiego toczenia płynów, stetoskop lekarski (3), nożyczki do cięcia różnych materiałów, zestaw do intubacji (2), latarka, walizka podstawowa, staza (3), miska nerkowa jednorazowego użytku (5), zestaw do koniko-punkcji, zestaw do drenażu opłucnej jednorazowego użytku, zestaw cewników do odsysania, zestaw strzykawek (w tym strzykawki do pomp infuzyjnych), zestaw igieł, aparaty do toczenia płynów (12), folia aluminiowa zabezpieczająca pacjenta przed utratą ciepła i przegrzaniem (5), folia lub worek do przykrycia zwłok (2), worki na śmieci (10), pojemnik do utylizacji zużytych strzykawek i igieł (2), rękawiczki jednorazowe o różnych rozmiarach, rękawiczki sterylne, nożyczki opatrunkowe, poszewki jednorazowe na poduszkę (w tym koc, materac noszy –2), sąda żołądkowa (5), zestaw cewnikowania pęcherza moczowego i worek na mocz, zestaw porodowy jednorazowy (2), zestaw do doraźnego zaopatrywania oparzeń, butle z tlenem medycznym (2), reduktory z szybkozłączami (2), maski krtaniowe (6), maski do tlenoterapii dla dorosłych i dzieci, maski ze zwężką Venturiego, kaniule nosowe tlenowe (10), filtry oddechowe (5), łopatk drewniane do języka (5), kleszczyki naczyniowe Peana, wkłucia dożylnie różnych rozm. (40).

Działalność jednostki systemu należy ocenić pozytywnie

Tabela 39. Liczba interwencji zespołów ratownictwa medycznego w 2014r. w rozbiu na rodzaje wyjazdów

mięsiąc	obszar działania RAZEM Chełmno za rok 2014 r.	razem interwencji	czas dotarcia	czas dotarcia	czas dotarcia	czas dotarcia	poniższe o 0,5%	% do wszystkich interwencji	uwagi
styczeń	miasto powyżej 10 tys. mieszkańców	165	do 8 minut 162	do 12 minut 163	do 15 minut 163	powyżej 15 minut 2	2,0	1,21	
	poza miastem powyżej 10 tys. mieszkańców	112	do 15 minut 102	do 20 minut 110		powyżej 20 minut 2	2,0	1,78	
	miasto powyżej 10 tys. mieszkańców	136	do 8 minut 135	do 12 minut 135	do 15 minut 135	powyżej 15 minut 1	1,0	0,73	
luty	poza miastem powyżej 10 tys. mieszkańców	115	do 15 minut 110	do 20 minut 114		powyżej 20 minut 1	1,0	0,87	
	miasto powyżej 10 tys. mieszkańców	162	do 8 minut 159	do 12 minut 160	do 15 minut 160	powyżej 15 minut 2	2,0	1,23	
marzec	poza miastem powyżej 10 tys. mieszkańców	112	do 15 minut 108	do 20 minut 109		powyżej 20 minut 3	3,0	2,67	
	miasto powyżej 10 tys. mieszkańców	172	do 8 minut 172	do 12 minut 172	do 15 minut 172	powyżej 15 minut 0	0,0	0,00	
kwiecień	poza miastem powyżej 10 tys. mieszkańców	126	do 15 minut 124	do 20 minut 124		powyżej 20 minut 2	2,0	1,58	
	miasto powyżej 10 tys. mieszkańców	167	do 8 minut 163	do 12 minut 164	do 15 minut 165	powyżej 15 minut 2	2,0	1,19	
maj	poza miastem powyżej 10 tys. mieszkańców	112	do 15 minut 109	do 20 minut 112		powyżej 20 minut 0	0,0	0,00	
	miasto powyżej 10 tys. mieszkańców	166	do 8 minut 163	do 12 minut 163	do 15 minut 163	powyżej 15 minut 3	3,0	1,80	
czerwiec	poza miastem powyżej 10 tys. mieszkańców	110	do 15 minut 109	do 20 minut 109		powyżej 20 minut 1	1,0	0,90	
	miasto powyżej 10 tys. mieszkańców	179	do 8 minut 177	do 12 minut 177	do 15 minut 177	powyżej 15 minut 2	2,0	1,11	
lipiec	poza miastem powyżej 10 tys. mieszkańców	107	do 15 minut 105	do 20 minut 106		powyżej 20 minut 1	1,0	0,93	
	miasto powyżej 10 tys. mieszkańców	180	do 8 minut 180	do 12 minut 180	do 15 minut 180	powyżej 15 minut 0	0,0	0,00	
sierpień	poza miastem powyżej 10 tys. mieszkańców	113	do 15 minut 111	do 20 minut 113		powyżej 20 minut 0	0,0	0,00	
	miasto powyżej 10 tys. mieszkańców	173	do 8 minut 171	do 12 minut 171	do 15 minut 172	powyżej 15 minut 1	1,0	0,58	
wrzesień	poza miastem powyżej 10 tys. mieszkańców	91	do 15 minut 86	do 20 minut 89		powyżej 20 minut 2	2,0	2,19	
	miasto powyżej 10 tys. mieszkańców	153	do 8 minut 151	do 12 minut 151	do 15 minut 152	powyżej 15 minut 1	1,0	0,65	
październik	poza miastem powyżej 10 tys. mieszkańców	129	do 15 minut 124	do 20 minut 127		powyżej 20 minut 2	2,0	1,54	
	miasto powyżej 10 tys. mieszkańców	145	do 8 minut 143	do 12 minut 143	do 15 minut 143	powyżej 15 minut 2	2,0	1,37	
listopad	poza miastem powyżej 10 tys. mieszkańców	97	do 15 minut 94	do 20 minut 97		powyżej 20 minut 0	0,0	0,00	
	miasto powyżej 10 tys. mieszkańców	149	do 8 minut 146	do 12 minut 146	do 15 minut 146	powyżej 15 minut 3	3,0	2,00	
grudzień	poza miastem powyżej 10 tys. mieszkańców	99	do 15 minut 97	do 20 minut 99		powyżej 20 minut 0	0,0	0,00	
	RAZEM								
	miasto powyżej 10 tys. mieszkańców	1947	1922	1925	1928	19	18,9	0,98	
	poza miastem powyżej 10 tys. mieszkańców	1323	1279	1309		14	18,9	1,06	

Rys. 18. Samodzielny Publiczny ZOZ w Chełmnie - rozmieszczenie na mapie

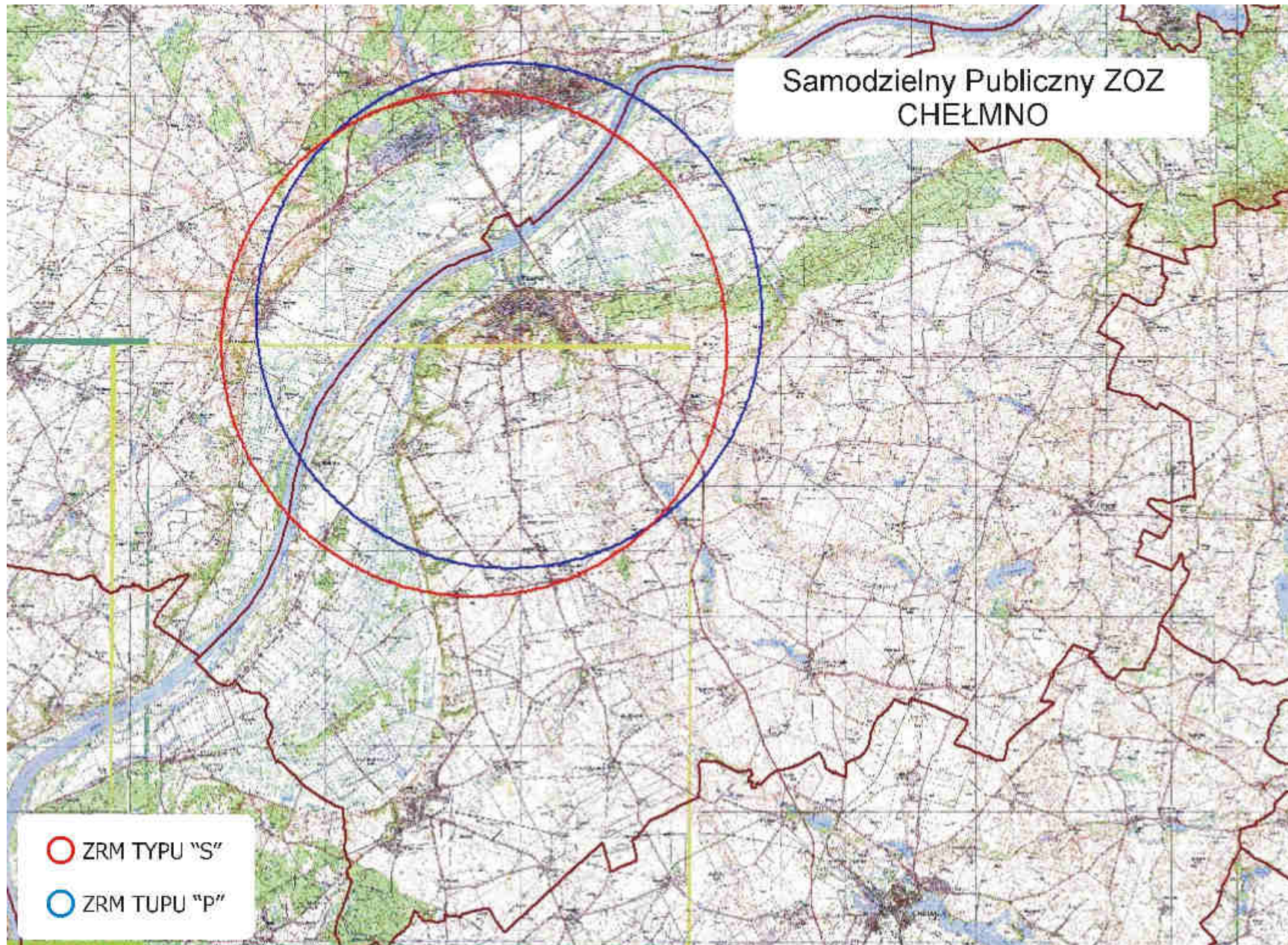

e) ocena funkcjonowania zespołów ratownictwa medycznego w 2013 roku podległych pod Szpital Powiatowy sp. z o.o. w Chełmży

W ramach systemu PRM udzielane są świadczenia zdrowotne w zakresie ratownictwa medycznego na terenie działania zespołów ratownictwa medycznego w razie wypadku, urazu, nagłego zachorowania lub nagłego pogorszenia stanu zdrowia, udzielenia bezzwłocznej pomocy medycznej w miejscu zdarzenia osobom, które uległy wypadkowi lub nagle zachorowały, a także transportu tych chorych do oddziałów ratunkowych z miejsc zdarzeń. W okresie 2014 r. zespół ratownictwa medycznego (typu „S”) wyjeżdżał 2 089 razy do różnego rodzaju zdarzeń. Obszar działania rejonu toruńskiego – powiat toruński (nr rejonu operacyjnego 04/04) obejmuje: miasto Chełmża – 15 102 mieszkańców, gminę Chełmża w której obsługiwana liczba ludności wynosi – 9 721 mieszkańców oraz gminę Papowo Biskupie z powiatu chełmińskiego – 4 428 mieszkańców. Łączna ilość obsługiwanych mieszkańców - 29 251.

Telefoniczne zgłoszenia na numery 112 lub 999 są automatycznie łączone z dyspozytornią, w której dyspozytorzy medyczni zlokalizowani są w części pomieszczeń Toruńskiego Centrum Zarządzania Kryzysowego, sala dyspozytorów – 2 stanowiska, ul. Legionów 70/76 w Toruniu. Do dyspozycji dyspozytorów są: pomieszczenia socjalne - kuchnia, aneks jadalny i wypoczynkowy oraz szafki żywnościowe dyspozytorów, szatnie damskie i męskie, sanitariaty.

Wykaz pomieszczeń:

- zintegrowana sala dyspozytorska dwa stanowiska dyspozytorskie – 92,3 m²;
- sala operacyjna – 36,4 m²;
- pomieszczenia łazienkowa i WC (damskie) – 8,0 m²;
- pomieszczenia łazienkowa i WC (męskie) – 8,5 m²;
- pomieszczenie socjalne – kuchnia, aneks jadalny i wypoczynkowy oraz szafki żywnościowe dyspozytorów – 34 m²;
- pomieszczenie technologiczne: główna serwerownia – 16,8 m² (serwery operacyjne, serwery technologiczne, serwer telekomunikacyjny, szafy technologiczne – sieci LAN TCKR i OL, systemu radiowego TCKR i OL, systemów rejestracji i archiwizacji TCKR i OL, urządzenia i przyłącza teleinformatyczne (16,8 m²);
- pomieszczenia szatni damskiej (dyspozytorów) z aneksem łazienkowym i WC – 25,5 m²;
- pomieszczenia szatni męskiej (dyspozytorów Policji i Straży Miejskiej) z aneksem łazienkowym i WC – 16,6 m²;

Podstawowe dane o systemach TCKR i OL:

- system informatyczny – komputerowy system wspomaganie i koordynacji działań ratowniczych oraz interwencyjnych dla potrzeb służb dyspozytorskich;
- system informacji przestrzennej zintegrowany z systemami bazodanowymi;
- zintegrowany system łączności przewodowej;
- zintegrowany system łączności radiowej;
- system pozycjonowania pojazdów;
- system awaryjnego zasilania;
- system automatycznego dysponowania sił i środków;
- system monitoringu dostępu do pomieszczeń centrum oraz monitoringu wizyjnego obiektu;
- własna sieć strukturalna LAN;
- sprzęt informatyczny i teleinformatyczny;
- własna stacja meteorologiczna;

Łącza teleinformatyczne:

- trakt PCM 30 z sygnalizacją R2X1;
- ISDN BRA 2B+D z sygnalizacją DSS1 X 6, ISDN PRA 30B+D z sygnalizacją DSS1 X 6, ISDN PRA 15B+D z sygnalizacją DSS1 X 1 (trakt alarmowy);
- bramki GSM X 2;
- APN 4MB;
- DSL 4000 TP;
- numery telefonów całodobowych – (056) 611 93 24, 611 93 25, fax – (056) 611 93 31;

W tym miejscu dyspozytor medyczny przejmuje kontrolę nad danym zgłoszeniem.

Obszar działania obsługuje jeden zespół ratownictwa medycznego – zespół specjalistycznych „S” w składzie: kierowca/ratownik + 1 ratownik medyczny + lekarz (obsada 3 osobowa).

Na 1 ZRM przypada 29 251 mieszkańców (średnia za województwo – 24 112). W omawianym okresie ZRM wykonał 2 089 interwencji do różnego rodzaju zdarzeń (średnia na 1 ZRM w woj. – 2 144 interwencji), natomiast dziennie na jeden zespół przypada 5,72 interwencji (średnia za woj. – 5,87).

W roku 2014 zespół specjalistyczny (S) stacjonujący w Chełmży, ul. Szewska 23 podległy pod szpital powiatowy sp. z o.o. w Chełmży wyjeżdżał do 2 089 przypadków w których występowało zagrożenie życia, co w porównaniu do 2013 roku, ilość wyjazdów

zwiększyła się o 11,71% , tj. z 1 870 w roku 2013 do 2 089 w roku 2014 - o 219 wyjazdów więcej).

W miastach powyżej 10 tys. mieszkańców odnotowano 1 102 interwencje, więcej o 152, tj. o 16,0% (w 2013r. – było 950), natomiast poza miastami powyżej 10 tys. mieszkańców odnotowano 987 interwencji, więcej o 67, tj. o 7,28 % (w 2013r. – 920).

Zespoły ratownictwa medycznego w miastach powyżej 10 tys. mieszkańców do 1 102 zdarzeń wyjeżdżały w czasie krótszym niż 15 minut, więcej o 164 (17,48%) niż w 2013r. – było 938, natomiast poza miastami powyżej 10 tys. mieszkańców do 986 zdarzeń wyjeżdżały w czasie krótszym niż 20 minut, więcej o 87 (9,68%) niż w 2013r. – 899.

W roku 2014 r. o 32 interwencje zmniejszyła się ilość wyjazdów do zdarzeń w przedziale 16-25 i więcej minut (przekroczenie ustawowych norm czasu tj. 15 minut powyżej 10 tys. mieszkańców oraz 20 minut poza miastami powyżej 10 tys. mieszkańców), tj. o 96,97% z 33 w 2013 r. do 1 w 2014r., wskaźnik przekroczenia ustawowych norm czasowych w stosunku do wszystkich wyjazdów jest jednym z najlepszych w województwie i wynosi **0,05%** (średnia za woj. **4,38%**) i dotyczyło to **jednego wyjazdu poza miastami powyżej 10 tysięcy mieszkańców.**

Na 2 089 wyjazdów zespołu ratownictwa medycznego do wszystkich wezwań, 1 681, tj. 80,47% - stanowiły wyjazdy łącznie do zachorowań nagłych, stanów zagrożenia życia i wypadków (wyjazdy uzasadnione) i jest to współczynnik bardzo dobry.

Na ogólną liczbę 5 lekarzy, czterech posiada uprawnienia zgodnie z art. 3 ust. 3 i art. 57 ustawy o PRM (liczba lekarzy spełniających wymogi powyższej ustawy wynosi 80,0%) a na 10 ratowników medycznych wszyscy spełniają wymogi art. 10 ust. 4 lit. a ustawy o PRM.

Miejsce stacjonowania zespołu ratownictwa medycznego.

- wyroby medyczne i produkty lecznicze przeznaczone dla zespołów ratowniczych zdeponowane są w ambulatorium Izby Przyjęć Szpitala w Chełmży i wydawane według potrzeb przez Pielęgniarkę Oddziałowa lub pielęgniarkę dyżurną Izby Przyjęć (siedziba działu Pomocy doraźnej znajduje się na terenie szpitala i stanowi jego integralną część);

- łączność wewnętrzna (pomiędzy dyspozytorem a pomieszczeniem socjalnym zespołów ratownictwa medycznego) zabezpieczona jest w systemie intercom i telefonii wewnętrznej. Natomiast łączność pomiędzy dyspozytorem a zespołem wyjazdowym utrzymywana jest za pomocą radiostacji.

- zaplecze socjalne zespołów ratunkowych to pokoje dla: lekarzy i ratowników medycznych z zapleczem sanitarnym (prysznic i WC)

- magazyn sprzętu wyposażony jest w półki przeznaczone do składowania sprzętu zespołów ratunkowych. Bezpośredni dostęp do magazynu ma Pielęgniarka Oddziałowa.

- ze względu na usytuowanie siedziby Działu Pomocy Doraźnej zabezpieczenie w źródło energii i wodę jest analogiczne jak zabezpieczenie szpitala.

Działanie Wojewody w zakresie ratownictwa medycznego ma swoje odzwierciedlenie w budżecie zadaniowym gdzie miernikiem zadania „ratownictwo medyczne” jest mediana czasu dojazdu zespołów ratownictwa medycznego do osób w stanie nagłego zagrożenia zdrowotnego.

Cel zadania miał zostać osiągnięty poprzez: właściwe rozmieszczenie jednostek systemu Państwowe Ratownictwo Medyczne oraz dalszą dyslokację istniejących zespołów ratownictwa medycznego na terenie województwa kujawsko – pomorskiego; wykorzystanie ambulansów systemowych zgodnie z obowiązującymi przepisami prawa w tym zakresie; optymalne zakontraktowanie przez Oddział Wojewódzki ilości zespołów ratownictwa medycznego zgodnej z liczbą ambulansów ujętych w „Wojewódzkim Planie Działania Systemu Państwowego ratownictwa Medycznego województwa kujawsko – pomorskiego.

Do monitorowania realizacji zadania stosuje się analizy kwartalne, półroczne oraz roczne z czasów wyjazdów zespołów ratownictwa medycznego przez poszczególnych dysponentów według określonych narzędzi badawczych przekazanych do wykonania zakładom opieki zdrowotnej, którzy są dysponentami systemu PRM.

W województwie kujawsko-pomorskim mediana czasu dotarcia Zespołów Ratownictwa Medycznego do osób u których zagrożenie było życia w województwie **wynosi 7,04 min.** i w porównaniu do tego samego okresu roku 2013 nieznacznie wzrosła – w 2013 r. **wynosiła 6,9 min.**

W Chełmży mediana czasu **wynosi 5,48 min. i jest to jeden z lepszych czasów w województwie, znacznie poniżej średniej za województwo.**

W województwie dla miast powyżej 10 tysięcy mieszkańców cel został osiągnięty albowiem na 2014 rok zakładano medianę w wysokości 8 minut, natomiast średni czas dojazdu ZRM do osób w stanie nagłego zagrożenia zdrowotnego wyniósł w mieście powyżej 10 tysięcy mieszkańców **6,14 minuty**, w Chełmży – **3,34 min. i jest to również jeden z lepszych czasów w województwie, znacznie poniżej średniej za województwo.**

Z kolei w województwie poza miastami powyżej 10 tys. mieszkańców cel został osiągnięty albowiem zakładano medianę na poziomie 15 minut, zaś osiągnięto średni czas

dojazdu w wysokości **10,22 minuty** w Chełmży mediana czasu **wynosi 8,43 min.** i jest to bardzo dobry wynik.

W województwie Kujawsko-Pomorskim w roku 2014 wartość trzeciego kwartyła w mieście powyżej 10 tysięcy mieszkańców **wyniosła 8,48 min.** – norma wynosi 12 min. a poza miastem powyżej 10 tysięcy mieszkańców **wyniosła 14,37 min.** – norma wynosi 20 min.

Dla Chełmży wartość trzeciego kwartyła w mieście powyżej 10 tysięcy mieszkańców **wyniosła 5,48 min.** – norma wynosi 12 min. a poza miastem powyżej 10 tysięcy mieszkańców **wyniosła 11,43 min.** – norma wynosi 20 min.

Działalność jednostki systemu należy ocenić pozytywnie

Tabela 40. Liczba interwencji zespołów ratownictwa medycznego w 2014r. w rozbiciu na rodzaje wyjazdów

miesiąc	obszar działania karetki nr 1 Chełmża za rok 2014	razem interwencji	czas dotarcia	czas dotarcia	czas dotarcia	czas dotarcia	pomniejszone o 0,5%	% do wszystkich interwencji	uwagi
styczeń	miasto powyżej 10 tys. mieszkańców	81	do 8 minut	do 12 minut	do 15 minut	powyżej 15 minut	0,0	0,00	
			79	81	81	0			
	poza miastem powyżej 10 tys. mieszkańców	99	do 15 minut	do 20 minut		powyżej 20 minut	0,0	0,00	
luty	miasto powyżej 10 tys. mieszkańców	82	do 8 minut	do 12 minut	do 15 minut	powyżej 15 minut	0,0	0,00	
			80	81	82	0			
	poza miastem powyżej 10 tys. mieszkańców	99	do 15 minut	do 20 minut		powyżej 20 minut	1,0	1,01	
marzec	miasto powyżej 10 tys. mieszkańców	76	do 8 minut	do 12 minut	do 15 minut	powyżej 15 minut	0,0	0,00	
			71	75	76	0			
	poza miastem powyżej 10 tys. mieszkańców	94	do 15 minut	do 20 minut		powyżej 20 minut	0,0	0,00	
kwiecień	miasto powyżej 10 tys. mieszkańców	103	do 8 minut	do 12 minut	do 15 minut	powyżej 15 minut	0,0	0,00	
			103	103	103	0			
	poza miastem powyżej 10 tys. mieszkańców	65	do 15 minut	do 20 minut		powyżej 20 minut	0,0	0,00	
maj	miasto powyżej 10 tys. mieszkańców	116	do 8 minut	do 12 minut	do 15 minut	powyżej 15 minut	0,0	0,00	
			116	116	116	0			
	poza miastem powyżej 10 tys. mieszkańców	55	do 15 minut	do 20 minut		powyżej 20 minut	0,0	0,00	
czerwiec	miasto powyżej 10 tys. mieszkańców	110	do 8 minut	do 12 minut	do 15 minut	powyżej 15 minut	0,0	0,00	
			110	110	110	0			
	poza miastem powyżej 10 tys. mieszkańców	66	do 15 minut	do 20 minut		powyżej 20 minut	0,0	0,00	
lipiec	miasto powyżej 10 tys. mieszkańców	83	do 8 minut	do 12 minut	do 15 minut	powyżej 15 minut	0,0	0,00	
			83	83	83	0			
	poza miastem powyżej 10 tys. mieszkańców	102	do 15 minut	do 20 minut		powyżej 20 minut	0,0	0,00	
sierpień	miasto powyżej 10 tys. mieszkańców	85	do 8 minut	do 12 minut	do 15 minut	powyżej 15 minut	0,0	0,00	
			84	85	85	0			
	poza miastem powyżej 10 tys. mieszkańców	107	do 15 minut	do 20 minut		powyżej 20 minut	0,0	0,00	
wrzesień	miasto powyżej 10 tys. mieszkańców	74	do 8 minut	do 12 minut	do 15 minut	powyżej 15 minut	0,0	0,00	
			73	74	74	0			
	poza miastem powyżej 10 tys. mieszkańców	96	do 15 minut	do 20 minut		powyżej 20 minut	0,0	0,00	
październik	miasto powyżej 10 tys. mieszkańców	82	do 8 minut	do 12 minut	do 15 minut	powyżej 15 minut	0,0	0,00	
			82	82	82	0			
	poza miastem powyżej 10 tys. mieszkańców	67	do 15 minut	do 20 minut		powyżej 20 minut	0,0	0,00	
listopad	miasto powyżej 10 tys. mieszkańców	100	do 8 minut	do 12 minut	do 15 minut	powyżej 15 minut	0,0	0,00	
			100	100	100	0			
	poza miastem powyżej 10 tys. mieszkańców	58	do 15 minut	do 20 minut		powyżej 20 minut	0,0	0,00	
grudzień	miasto powyżej 10 tys. mieszkańców	110	do 8 minut	do 12 minut	do 15 minut	powyżej 15 minut	0,0	0,00	
			108	110	110	0			
	poza miastem powyżej 10 tys. mieszkańców	79	do 15 minut	do 20 minut		powyżej 20 minut	0,0	0,00	
RAZEM	miasto powyżej 10 tys. mieszkańców	1102	1089	1100	1102	0	0	0	
	poza miastem powyżej 10 tys. mieszkańców	987	948	986		1	0,995	1,00505051	

Rys. 19. Szpital Powiatowy Sp. Z o.o. Chełmża - rozmieszczenie na mapie

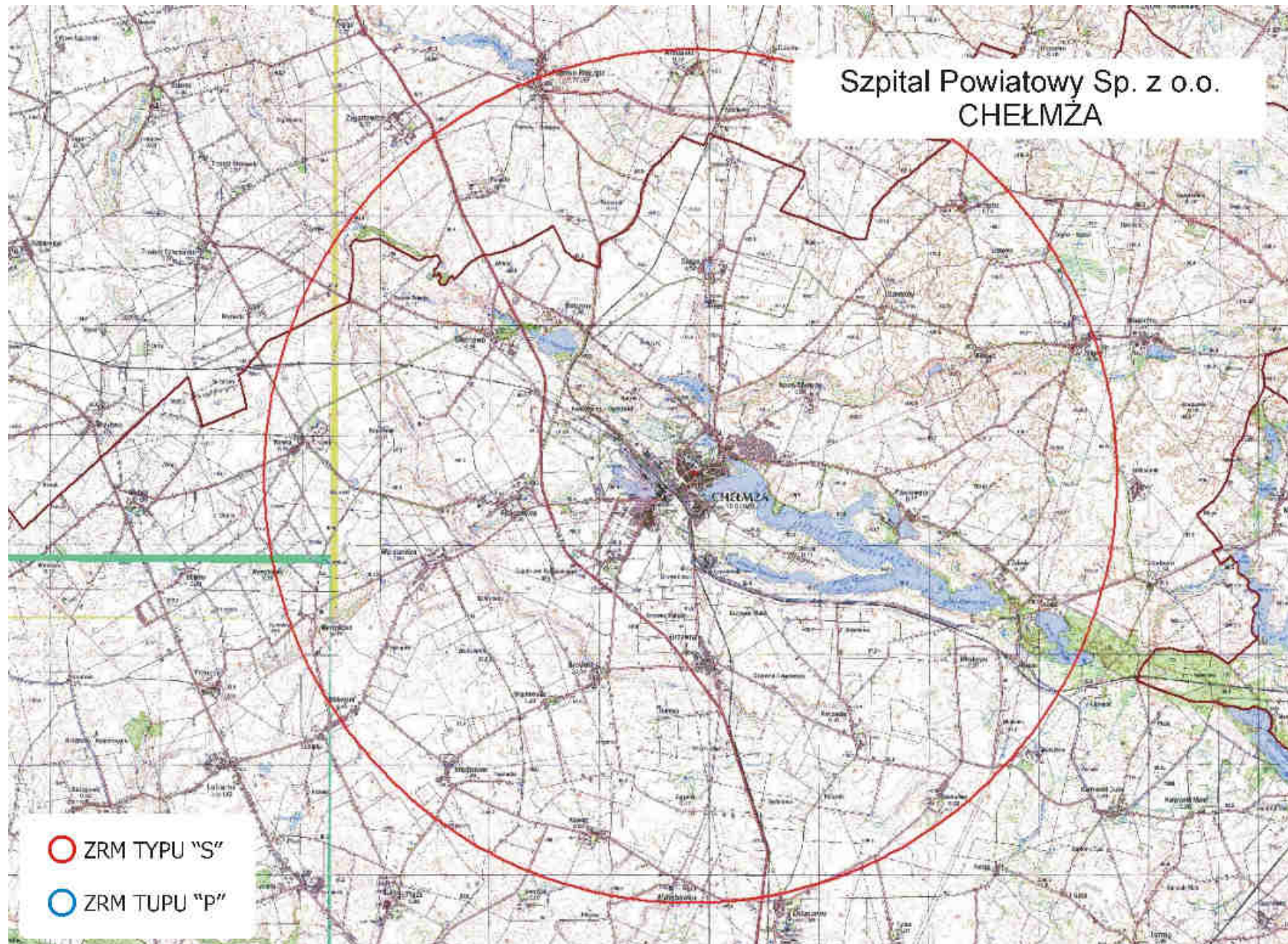

**f) ocena funkcjonowania zespołów ratownictwa medycznego w 2014 roku
podległych pod Szpital Powiatowy sp. z o.o. w Gołubiu-Dobrzyniu**

W ramach systemu PRM udzielane są świadczenia zdrowotne w zakresie ratownictwa medycznego na terenie działania zespołów ratownictwa medycznego w razie wypadku, urazu, nagłego zachorowania lub nagłego pogorszenia stanu zdrowia, udzielenia bezzwłocznej pomocy medycznej w miejscu zdarzenia osobom, które uległy wypadkowi lub nagle zachorowały, a także transportu tych chorych do oddziałów ratunkowych z miejsc zdarzeń. Obszar działania rejonu golubsko-dobrzyńskiego (nr rejonu operacyjnego 04/10) obejmuje: miasto Gołub-Dobrzyń – 12 911 mieszkańców oraz wchodzące w skład powiatu golubsko-dobrzyńskiego gminy, w których liczba ludności wynosi – 32 456 mieszkańców. Łączna ilość obsługiwanych mieszkańców - 45 367.

Na 1 ZRM przypada 22 683 mieszkańców (średnia za województwo – 24 112). W omawianym okresie ZRM wykonały 2 439 interwencji do różnego rodzaju zdarzeń, co w przeliczeniu na jeden ZRM przypada 1 219 interwencji (średnia za woj. – 2 019), natomiast dziennie 3,34 interwencje (średnia za woj. – 5,53).

Telefoniczne zgłoszenia na numery 112 lub 999 są automatycznie łączone z dyspozytornią. Dyspozytor medyczny zlokalizowany jest na parterze budynku szpitala przy ul. J. G. Koppa 1E – metraż dyspozytorni wynosi ok.30 m² i posiada zaplecze sanitarne (WC i prysznic). Pomieszczenie wyposażono w łącza informatyczne przewodowe - interkom, tel. wew. 107, numery tel. 24 godzinnych: 999,112, 0566832831, 0566832291 wew. 159 i fax 0566832831. oraz w łącza informatyczne bezprzewodowe łoki-toki. W tym miejscu dyspozytor medyczny przejmuje kontrolę nad danym zgłoszeniem. Zespół wyjazdowy podstawowy „P” przy podejmowaniu decyzji na miejscu zdarzenia może korzystać z konsultacji telefonicznej z lekarzem zespołu specjalistycznego „S”.

Obszar działania obsługują 2 zespoły ratownictwa medycznego, w tym: 1 – zespół specjalistycznych „S” w składzie: kierowca + 2 ratowników medycznych + lekarz (obsada 4 osobowa) oraz 1 zespołów podstawowych „P” w składzie: kierowca + 2 ratowników medycznych (obsada 3 osobowa).

Na terenie powiatu golubsko-dobrzyńskiego znajdują się miasta: Gołub-Dobrzyń (liczba mieszkańców 12 911) i Kamień Pomorski (liczba mieszkańców 4 266). Powiat golubsko-dobrzyński tworzony jest przez gminy: Gołub-Dobrzyń (liczba mieszkańców 8 440), Kowalewo Pomorskie (liczba mieszkańców 7 329), Ciechocin (liczba mieszkańców

4 013), Radomin (liczba mieszkańców 3 959) i Zbójno (liczba mieszkańców 4 449). Łączna liczba mieszkańców powiatu golubsko-dobrzyńskiego wynosi 45 367.

W roku 2014 ZRM podległe pod Szpital Powiatowy sp. z o.o. w Gołubiu-Dobrzyniu wyjeżdżały do 2 271 przypadków, w których występowało zagrożenie życia, co w porównaniu do 2013 roku, ilość wyjazdów zmniejszyła się o 168 wyjazdów, tj. o 6,89% z 2 439 w 2013r. do 2 271 w 2014r.

W miastach powyżej 10 tys. mieszkańców odnotowano 738 interwencji, mniej o 61, tj. o 7,63% (w 2013r. – 799), natomiast poza miastami powyżej 10 tys. mieszkańców odnotowano 1 523 interwencji, mniej o 117 tj. o 7,13 % (w 2013r. – 1 640).

Zespoły ratownictwa medycznego w miastach powyżej 10 tys. mieszkańców do 733 zdarzeń wyjeżdżały w czasie krótszym niż 15 minut, mniej o 63 (7,91%) niż w 2013r. – było 796, natomiast poza miastami powyżej 10 tys. mieszkańców do 1 476 zdarzeń wyjeżdżały w czasie krótszym niż 20 minut, mniej o 122 (7,63%) niż w 2013r. – było 1 598.

W roku 2014 r. o 17 wyjazdów zwiększyła się ilość wyjazdów do zdarzeń w przedziale 16-25 i więcej minut (przekroczenie ustawowych norm czasu, tj. 15 minut w miastach powyżej 10 tysięcy mieszkańców oraz 20 minut poza miastem powyżej 10 tysięcy mieszkańców) z 45 w 2013 r. do 62 w roku 2014, tj. wzrost o 37,78%, współczynnik przekroczenia ustawowych norm czasu wynosi 2,81% (w 2013r. – 1,84%) w stosunku do wszystkich wyjazdów zespołów ratownictwa medycznego – jest jednym z lepszych w województwie (wskaźnik za województwo wynosi 4,38%). Z tej ilości 5 wyjazdów dotyczyło miast powyżej 10 tys. mieszkańców, więcej o 2 wyjazdy (w roku 2013 odnotowano 3 takie wyjazdy), wskaźnik wynosi 0,68% w stosunku do wszystkich wyjazdów i jest jednym z najlepszych w województwie (wskaźnik dla województwa dla miast powyżej 10 tys. mieszkańców wynosi 3,35%), natomiast poza miastem powyżej 10 tys. mieszkańców odnotowano również zwiększenie ilości przypadków przekroczenia ustawowego czasu tj. 20 minut o 15 wyjazdów z 42 w roku 2013 do 57 w roku 2014, tj. wzrost o 35,71% a wskaźnik w stosunku do wszystkich wyjazdów wynosi 3,86% i jest również jednym z lepszych w województwie (wskaźnik dla województwa poza miastem powyżej 10 tys. mieszkańców wynosi 6,25).

W roku 2014 zespół specjalistyczny (S) stacjonujący w Gołubiu-Dobrzyniu wykonał 1 409 wyjazdów, co w porównaniu do roku 2013 odnotował mniej wyjazdów do osób potrzebujących pomocy o 11,44%, tj. o 182 wyjazdy mniej (1 591 wyjazdów w 2013r.). Na 1 409 wyjazdów, w 40 przypadkach przekroczone zostały ustawowe normy czasowe, nastąpił

wzrost o 4 przekroczenia w porównaniu do roku 2013, tj. o 11,11%. Wskaźnik to 2,92% w stosunku do wszystkich wyjazdów zespołu, wskaźnik niższy od średniej za województwo (średnia za województwo 4,38), z tej ilości 1 wyjazd dotyczył przekroczenia ustawowego czasu dojazdu, czyli powyżej 15 minut w miastach powyżej 10 tys. mieszkańców – co w porównaniu do roku 2013 ilość przekroczeń zmniejszyła się o 2, w 2013r były 3 przekroczenia. Poza miastami powyżej 10 tys. mieszkańców odnotowano 39 przypadków przekroczenia ustawowego czasu tj. 20 minut (w 2013 r. były 33 takie zdarzenia) wzrost o 18,18%.

Zespół podstawowy „P” stacjonujący w Kowalewie Pomorskim przy ul. Brodnickiej wykonał w tym okresie 862 interwencje co w porównaniu do roku 2013 odnotowano zwiększenie ilości interwencji o 14, (w 2013r. – było 848) wzrost o 1,65%. Na 862 wyjazdy, w 22 przypadkach przekroczone zostały ustawowe normy czasowe, nastąpił wzrost o 13 przekroczeń w porównaniu do roku 2013 – było 9, tj. o 144,44%. Wskaźnik to 2,62% w stosunku do wszystkich wyjazdów zespołu, wskaźnik bardzo dobry niższy od średniej za województwo (średnia za województwo 4,38), z tej ilości 4 wyjazdy dotyczyły przekroczenia ustawowego czasu dojazdu, czyli powyżej 15 minut w miastach powyżej 10 tys. mieszkańców – co w porównaniu do roku 2013 ilość przekroczeń zwiększyła się o 4, w 2013r nie odnotowano takiego przekroczenia. Poza miastami powyżej 10 tys. mieszkańców odnotowano 18 przypadków przekroczenia ustawowego czasu tj. 20 minut (w 2013 r. było 9 takich zdarzeń) wzrost o 100,0%.

Na 2 271 wyjazdów zespołów ratownictwa medycznego do wszystkich wezwań, 1 900 (83,66%) stanowiły wyjazdy łącznie do zachorowań nagłych, stanów zagrożenia życia i wypadków (wyjazdy uzasadnione) i jest to współczynnik bardzo dobry.

Działanie Wojewody w zakresie ratownictwa medycznego ma swoje odzwierciedlenie w budżecie zadaniowym gdzie miernikiem zadania „ratownictwo medyczne” jest mediana czasu dojazdu zespołów ratownictwa medycznego do osób w stanie nagłego zagrożenia zdrowotnego.

Cel zadania miał zostać osiągnięty poprzez: właściwe rozmieszczenie jednostek systemu Państwowe Ratownictwo Medyczne oraz dalszą dyslokację istniejących zespołów ratownictwa medycznego na terenie województwa kujawsko – pomorskiego; wykorzystanie ambulansów systemowych zgodnie z obowiązującymi przepisami prawa w tym zakresie; optymalne zakontraktowanie przez Oddział Wojewódzki ilości zespołów ratownictwa medycznego zgodnej z liczbą ambulansów ujętych w „Wojewódzkim Planie Działania Systemu Państwowego ratownictwa Medycznego województwa kujawsko – pomorskiego.

Do monitorowania realizacji zadania stosuje się analizy kwartalne, półroczne oraz roczne z czasów wyjazdów zespołów ratownictwa medycznego przez poszczególnych dysponentów według określonych narzędzi badawczych przekazanych do wykonania zakładom opieki zdrowotnej, którzy są dysponentami systemu PRM.

W województwie kujawsko-pomorskim mediana czasu dotarcia Zespołów Ratownictwa Medycznego do osób u których zagrożone było życia **wynosi 7,04 min.** i w porównaniu do tego samego okresu roku 2013 nieznacznie wzrosła, w 2013 r. wynosiła 6,54 min.

W Gołubiu-Dobrzyniu mediana czasu **wynosi 6,58 min.**, w roku 2013 - 7,04 min., odnotowano nieznaczny spadek ale jest to czas poniżej średniej za województwo.

W województwie dla miast powyżej 10 tysięcy mieszkańców cel został osiągnięty albowiem na 2014 rok zakładano medianę w wysokości 8 minut, natomiast średni czas dojazdu ZRM do osób w stanie nagłego zagrożenia zdrowotnego wyniósł w mieście powyżej 10 tysięcy mieszkańców **6,14 minuty**, w Gołubiu-Dobrzyniu wynosi **4,59 min.** (w roku 2013r. – 4,7 min.) i jest to jeden z lepszych wskaźników.

Z kolei w województwie poza miastem powyżej 10 tys. mieszkańców cel został osiągnięty albowiem zakładano medianę na poziomie 15 minut, zaś osiągnięto średni czas dojazdu w wysokości **10,22 minuty**, w Gołubiu-Dobrzyniu mediana czasu **wynosi 10,16 min.** i jest poniżej średniej wojewódzkiej (w roku 2013 - 10,05 min.).

Z kolei w województwie Kujawsko-Pomorskim w roku 2014 wartość trzeciego kwartyla w mieście powyżej 10 tysięcy mieszkańców **wyniosła 8,48 min.** – norma wynosi 12 min. a poza miastem powyżej 10 tysięcy mieszkańców **wyniósł 14,37 min.** – norma wynosi 20 min.

Dla Gołubiu-Dobrzyniu wartość trzeciego kwartyla w mieście powyżej 10 tysięcy mieszkańców **wyniosła 6,07 min.** – norma wynosi 12 min. a poza miastem powyżej 10 tysięcy mieszkańców **wyniosła 14,33 min.** – norma wynosi 20 min.

Na ogólną liczbę lekarzy – 8, wszyscy lekarze posiadają uprawnienia zgodnie z art. 3 ust. 3 i art. 57 ustawy o PRM oraz 12 ratowników medycznych - również wszyscy spełniają wymogi art. 10 ust. 4 lit. a ustawy o PRM; 100% personelu ratownictwa medycznego spełnia wymogi art. 3, art. 10 ustawy o PRM.

Ambulans zespołu specjalistycznego typu „S” – Fiat Ducato z 2014r. o numerze rejestracyjnym LU 063AH, stan bardzo dobry. Wymagania techniczne samochodu są zgodne z zarządzeniem prezesa NFZ z dnia 15 października 2008r. nr 84/2008/DSM ze zm. Wyposażenie podstawowe: nosze główne wielopoziomowe przystosowane do

reanimacji, komplet pasów, stojak do kroplówek, nosze podbierakowe, krzesło kardiologiczne, deska ortopedyczna, materac próżniowy, defibrylator – z możliwością monitorowania EKG, respirator transportowy, ssak pneumatyczny, ssak przenośny, pulsoksymetr bateryjny, pompa infuzyjna, aparat do mierzenia RR – przenośny i stacjonarny, zestaw do ogrzewania płynów infuzyjnych, zestawy kołnierzy do unieruchamiania kręgosłupa, 10 zestawów szyn do unieruchamiania złamań, glukometr, worek samorozprężalny dla dzieci i dorosłych z kompletem masek twarzowych, aparat do szybkiego toczenia płynów, stetoskop lekarski, nożyczki do cięcia, zestaw do intubacji dla dorosłych i dzieci, latarka, 4 walizki podstawowa, 1 staza, 2 miski nerkowe jednorazowego użytku, zestaw do koniko-punkcji, zestaw do drenażu opłucnej jednorazowego użytku, 10 zestawów cewników do odsysania, 30 zestawów strzykawek, 1zestawów igieł, 10 aparatów do toczenia płynów, 2 folie aluminiowe zabezpieczające pacjenta przed utratą ciepła i przegrzaniem, 3 folie do pokrycia zwłok, 5 worków na śmieci, pojemnik do utylizacji zużytych strzykawek, rękawiczki jednorazowe, 10 kompletów rękawiczek sterylnych, nożyczki opatrunkowe, poszewki jednorazowe na poduszkę, koc, materac noszy, 3 sondy żołądkowe, 1 zestaw do cewnikowania, zestaw porodowy jednorazowy, 2 butle z tlenem 10litrów, 2 reduktory z szybkozłączami, maska do tlenoterapii dla dorosłych i dzieci, maska krtaniowa, 3 filtry oddechowe, 5 łopatek drewnianych do języka, kleszczyki naczyniowe Peana, 30 wkłuc dożylnych, wkłucie do żył centralnych.

Ambulans zespołu podstawowego typu „P” – Fiat Ducato z 2008r. o numerze rejestracyjnym LU 3547U, stan dobry Wymagania techniczne samochodu są zgodne z zarządzeniem prezesa NFZ z dnia 15 października 2008r. nr 84/2008/DSM ze zm. Wyposażenie podstawowe: nosze główne wielopoziomowe przystosowane do reanimacji, nosze podbierakowe, krzesło kardiologiczne, deska ortopedyczna, defibrylator, respirator, ssak mechaniczny, aparat do mierzenia RR przenośny, zestaw do ogrzewania płynów infuzyjnych, 14 zestawów kołnierzy do unieruchamiania kręgosłupa szyjnego, 5 zestawów szyn do unieruchamiania złamań, gorset unieruchamiający kręgosłup szyjny i piersiowo-łędźwiowy, glukometr, 2 worki samorozprężalne dla dorosłych i dla dzieci z kompletem masek twarzowych, aparat do szybkiego toczenia płynów, stetoskop lekarski, nożyczki do cięcia materiałów, zestaw do intubacji, latarka, 3 walizki podstawowe, 2 stazy, 2 miski nerkowe jednorazowego użytku, zestaw do koniko-punkcji, zestaw do drenażu opłucnej jednorazowego użytku, 10 zestawów do odsysania, 30 zestawów strzykawek, 60 zestawów igieł, 10 aparatów do tłoczenia płynów, 3 folie aluminiowe zabezpieczające pacjenta przed utratą ciepła i przegrzaniem, 3 folie do przykrycia zwłok, 10

worki na śmieci, pojemnik do utylizacji zużytych strzykawek, rękawiczki jednorazowe o różnych rozmiarach, uzupełniane na bieżąco, 10 par rękawic sterylnych, nożyczki opatrunkowe, poszewki jednorazowe na poduszkę, koc, materac, sonda żołądkowa, zestaw do cewnikowania, zestaw porodowy jednorazowy, zestaw do doraźnego zaopatrywania oparzeń, 2 butle z tlenem 10 litrów, 3 reduktory z szybkozłączami, maska do tlenoterapii dla dorosłych i dzieci, maski ze zwężką Venturiego, maska krtaniowa, 3 filtry oddechowe, 5 łopatk drewniane do języka, kleszczyki naczyniowe Peana, 20 wkłuc dożylnych duże rozmiary.

Wymagania techniczne samochodów bazowych i przedziałów ambulansów ratownictwa medycznego – nie budzą zastrzeżeń.

Sprzęt i wyroby medyczne (włączając leki) są przechowywane prawidłowo, zabezpieczone przed uszkodzeniem. Posiadają aktualne daty ważności.

Zespoły ratownictwa medycznego Szpitala Powiatowego sp. z o.o. w Gołubiu-Dobrzyniu rozmieszczone są w 2 punktach lokalizacyjnych:

a) pomieszczenia w budynku Szpitala Powiatowego sp. z o.o. w Gołubiu-Dobrzyniu przy ul. dr J. G. Koppa 1e (1 zespół typu „S”):

- pomieszczenie na wyroby medyczne i produkty lecznicze – wydzielona szafa lekowa do uzupełnienia doraźnego;

- system alarmowo – wyjazdowy oraz system łączności wewnętrznej – telefon sieci wewnętrznej, telefony komórkowe,

- zaplecze socjalne dla członków zespołów ratownictwa medycznego – pokój lekarza dyżurnego znajduje się na parterze budynku szpitala w pobliżu dyspozytorni, pokój ratowników medycznych i kierowcy z węzłem sanitarnym usytuowany w piwnicy budynku głównego (prysznic, wc),

- pomieszczenia wyposażone w energię elektryczną i wodę oraz zasilanie zewnętrzne 230 V z zabezpieczeniem umożliwiającym rozruch silnika karetki przy podłączonym zasilaniu z zabezpieczeniem przeciwpożarowym,

- ambulans wyczekuje pod zadaszeniem podjazdu do szpitala.

b) pomieszczenia w budynku Zakładu Gospodarki Komunalnej i Mieszkaniowej przy ul. Brodnickiej 1 w Kowalewie Pomorskim (1 zespół typu „P”):

- system alarmowo – wyjazdowy oraz system łączności wewnętrznej – telefon sieci wewnętrznej, telefony komórkowe, telefon stacjonarny – łączność z dyspozytorem;

- zaplecze socjalne dla członków zespołów ratownictwa medycznego (ratowników medycznych i kierowców) znajduje się na I piętrze budynku ZGKiM – spełniają wymogi sanitarne (łazienka, prysznic).

- pomieszczenia wyposażone w energię elektryczną i wodę oraz zasilanie zewnętrzne 230 V z zabezpieczeniem umożliwiającym rozruch silnika karetki przy podłączonym zasilaniu z zabezpieczeniem przeciwpożarowym.

- ambulans garażowany.

Działalność jednostki systemu należy ocenić pozytywnie

Tabela 41. Liczba interwencji zespołów ratownictwa medycznego w 2014r. w rozbiciu na rodzaje wyjazdów

miesiąc	obszar działania karetka RAZEM Golub Dobrzyń za rok 2014 r.	razem interwencji	czas dotarcia	czas dotarcia	czas dotarcia	czas dotarcia	poniższe o 0,5%	% do wszystkich interwencji	uwagi
styczeń	miasto powyżej 10 tys. mieszkańców	70	do 8 minut	do 12 minut	do 15 minut	powyżej 15 minut	2,0	2,84	
	poza miastem powyżej 10 tys. mieszkańców	119	do 15 minut	do 20 minut		powyżej 20 minut	3,0	2,51	
			67	68	68	2			
luty	miasto powyżej 10 tys. mieszkańców	55	do 8 minut	do 12 minut	do 15 minut	powyżej 15 minut	0,0	0,00	
	poza miastem powyżej 10 tys. mieszkańców	122	do 15 minut	do 20 minut		powyżej 20 minut	5,0	4,08	
			55	55	55	0			
marzec	miasto powyżej 10 tys. mieszkańców	69	do 8 minut	do 12 minut	do 15 minut	powyżej 15 minut	1,0	1,44	
	poza miastem powyżej 10 tys. mieszkańców	140	do 15 minut	do 20 minut		powyżej 20 minut	7,0	4,98	
			68	68	68	1			
kwiecień	miasto powyżej 10 tys. mieszkańców	63	do 8 minut	do 12 minut	do 15 minut	powyżej 15 minut	0,0	0,00	
	poza miastem powyżej 10 tys. mieszkańców	108	do 15 minut	do 20 minut		powyżej 20 minut	5,0	4,61	
			62	63	63	0			
maj	miasto powyżej 10 tys. mieszkańców	65	do 8 minut	do 12 minut	do 15 minut	powyżej 15 minut	0,0	0,00	
	poza miastem powyżej 10 tys. mieszkańców	153	do 15 minut	do 20 minut		powyżej 20 minut	9,0	5,85	
			61	64	65	0			
czerwiec	miasto powyżej 10 tys. mieszkańców	52	do 8 minut	do 12 minut	do 15 minut	powyżej 15 minut	0,0	0,00	
	poza miastem powyżej 10 tys. mieszkańców	110	do 15 minut	do 20 minut		powyżej 20 minut	5,0	4,52	
			52	52	52	0			
lipiec	miasto powyżej 10 tys. mieszkańców	54	do 8 minut	do 12 minut	do 15 minut	powyżej 15 minut	0,0	0,00	
	poza miastem powyżej 10 tys. mieszkańców	136	do 15 minut	do 20 minut		powyżej 20 minut	3,0	2,19	
			54	54	54	0			
sierpień	miasto powyżej 10 tys. mieszkańców	76	do 8 minut	do 12 minut	do 15 minut	powyżej 15 minut	0,0	0,00	
	poza miastem powyżej 10 tys. mieszkańców	129	do 15 minut	do 20 minut		powyżej 20 minut	2,0	1,54	
			74	74	76	0			
wrzesień	miasto powyżej 10 tys. mieszkańców	51	do 8 minut	do 12 minut	do 15 minut	powyżej 15 minut	1,0	1,95	
	poza miastem powyżej 10 tys. mieszkańców	129	do 15 minut	do 20 minut		powyżej 20 minut	4,0	3,09	
			49	50	50	1			
październik	miasto powyżej 10 tys. mieszkańców	66	do 8 minut	do 12 minut	do 15 minut	powyżej 15 minut	1,0	1,51	
	poza miastem powyżej 10 tys. mieszkańców	153	do 15 minut	do 20 minut		powyżej 20 minut	1,0	0,65	
			63	64	65	1			
listopad	miasto powyżej 10 tys. mieszkańców	62	do 8 minut	do 12 minut	do 15 minut	powyżej 15 minut	0,0	0,00	
	poza miastem powyżej 10 tys. mieszkańców	124	do 15 minut	do 20 minut		powyżej 20 minut	7,0	5,62	
			59	60	62	0			
grudzień	miasto powyżej 10 tys. mieszkańców	55	do 8 minut	do 12 minut	do 15 minut	powyżej 15 minut	0,0	0,00	
	poza miastem powyżej 10 tys. mieszkańców	110	do 15 minut	do 20 minut		powyżej 20 minut	6,0	5,43	
			53	54	55	0			
RAZEM	miasto powyżej 10 tys. mieszkańców	738	717	726	733	5	0	0	
	poza miastem powyżej 10 tys. mieszkańców	1533	1241	1476		57	56,715	45,0607171	
			87	104		6			

Rys. 20. Szpital Powiatowy Sp. z o.o. Golub-Dobrzyń - rozmieszczenie na mapie

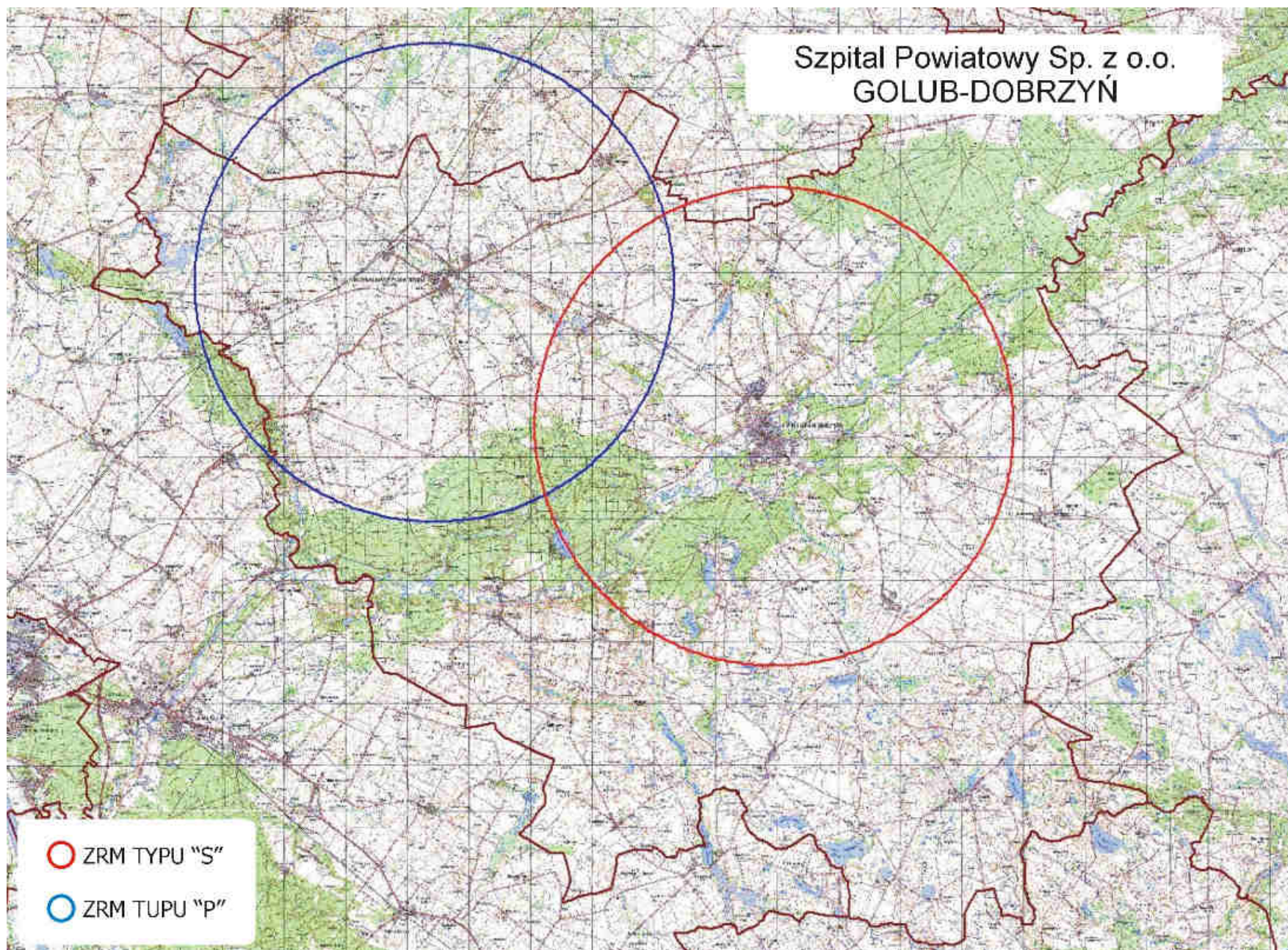

g) ocena funkcjonowania zespołów ratownictwa medycznego podległych pod Szpital Wielospecjalistyczny w Inowrocławiu w 2014 roku

W ramach systemu PRM udzielane są świadczenia zdrowotne w zakresie ratownictwa medycznego na terenie działania zespołów ratownictwa medycznego w razie wypadku, urazu, nagłego zachorowania lub nagłego pogorszenia stanu zdrowia, udzielenia bezzwłocznej pomocy medycznej w miejscu zdarzenia osobom, które uległy wypadkowi lub nagle zachorowały, a także transportu tych chorych do oddziałów ratunkowych z miejsc zdarzeń. W roku 2014 zespoły ratownictwa medycznego (typu „S” i typu „P”) wyjeżdżały 13 615 razy do różnego rodzaju zdarzeń. Obszar działania (rejon inowrocławski numer rejonu 04/11) obejmuje: miasto Inowrocław, w którym obsługiwana liczba ludności wynosi – 75 586 mieszkańców oraz powiat inowrocławski (z wyłączeniem gminy Złotniki Kujawskie) w których obsługiwana liczba ludności wynosi – 79 791 mieszkańców. Łączna ilość obsługiwanych mieszkańców - 155 377.

Obszar działania obejmował: miasto Inowrocław – 75 586 mieszkańców, gminy miejsko-wiejskie: Kruszwica – 19 993, Janikowo – 13 621, Pakość – 9 929, Gniewkowo – 14 900 oraz gminy: Inowrocław – 11 400, Dąbrowa Biskupia – 5 180 i Rojewo – 4 768. Telefoniczne zgłoszenia na numery 112 lub 999 są automatycznie łączone z dyspozytornią medyczną w Inowrocławiu.

Dyspozytor medyczny usytuowany jest w pomieszczeniu Pogotowia Ratunkowego Szpital Wielospecjalistyczny w Inowrocławiu przy ul. Toruńskiej 32. Stanowisko dyspozytora o pow. 27 m², wyposażone jest m.in. pulpit dyspozytorski, łączność ze służbami (ppoż., policja) osobne telefony, telefony komórkowe, telefon alarmowy 999, nr tel. (052) 354 52 59.

Dyspozytor medyczny zgodnie z art. 27 ust. 4 ustawy o PRM prowadzi następującą dokumentację medycznych czynności ratunkowych: dziennik pracy Pogotowia Ratunkowego, kartę zlecenia wyjazdu pogotowia ratunkowego, księgę raportów dyspozytorskich. W tym miejscu dyspozytor medyczny przejmuje kontrolę nad danym zgłoszeniem. Zespoły wyjazdowe podstawowe „P” przy podejmowaniu decyzji na miejscu zdarzenia mogą korzystać z konsultacji telefonicznej z lekarzem zespołu specjalistycznego „S”.

Rejon inowrocławski obsługuje 6 zespołów ratownictwa medycznego, w tym: 2 – zespoły specjalistyczne „S” w składzie: kierowca + 2 ratowników medycznych + lekarz (obsada 4 osobowa w każdym ambulansie) oraz 4 zespoły podstawowe „P” w składzie: kierowca ratownik medyczny + ratownik medyczny (obsada 2 osobowa).

Na 1 ZRM przypada 25 896 mieszkańców (średnia za województwo – 24 112). W omawianym okresie ZRM wykonały 13 615 interwencji do różnego rodzaju zdarzeń, co w przeliczeniu na jeden ZRM przypada 2 269 interwencji (średnia za woj. – 2 144), natomiast dziennie 6,22 interwencji (średnia za woj. – 5,87).

W roku 2014 ZRM podległe pod Szpital Wielospecjalistyczny w Inowrocławiu wyjeżdżały do 13 615 przypadków, w których występowało zagrożenie życia, co w porównaniu do 2013 roku, ilość wyjazdów zwiększyła się o 5,22% , tj. z 12 939 w 2013 r. do 13 615 w 2014 r. - o 676 wyjazdów więcej).

W miastach powyżej 10 tys. mieszkańców odnotowano 6 899 interwencji, więcej o 424, tj. o 6,55% (w 2013r. było 6 475), natomiast poza miastami powyżej 10 tys. mieszkańców odnotowano 6 716 interwencji, więcej o 252 tj. o 3,9 % (w 2013 r. – 6 464).

Zespoły ratownictwa medycznego w miastach powyżej 10 tys. mieszkańców do 6 754 zdarzeń wyjeżdżały w czasie krótszym niż 15 minut, więcej o 355 (5,84%) niż w 2013r. – 6 381, natomiast poza miastami powyżej 10 tys. mieszkańców do 6 369 zdarzeń wyjeżdżały w czasie krótszym niż 20 minut, więcej o 211 (3,43%) niż w 2013 r. było 6 158.

W roku 2014 r. o 92 interwencje zwiększyła się ilość wyjazdów do zdarzeń przekraczających ustawowe normy czasu, tj. w miastach powyżej 10 tys. mieszkańców 15 minut oraz poza miastami powyżej 10 tys. mieszkańców 20 minut od chwili przyjęcia zgłoszenia do czasu przybycia na miejsce zdarzenia, tj. o 23,0% z 400 interwencji w 2013r. do 492 w 2014 r., wskaźnik przekroczenia ustawowych norm czasowych w stosunku do wszystkich wyjazdów wynosi 3,75% i jest to wskaźnik dobry (średnia za woj. 4,38%). Z tej ilości 145 przekroczeń ustawowych norm czasu dotyczyło miast powyżej 10 tys. mieszkańców, więcej o 51, tj. o 54,26% (w 2013 r. były 94) wskaźnik przekroczenia ustawowych norm czasowych w stosunku do wszystkich wyjazdów wynosi 2,15% i jest bardzo dobry znacznie poniżej średniej za województwo (średnia za woj. 3,35%), natomiast poza miastem powyżej 10 tys. mieszkańców odnotowano również zwiększenie ilości przypadków przekroczenia ustawowego czasu tj. 20 minut o 41 wyjazdów z 306 w 2013 r. do 347 w 2014r., wskaźnik przekroczeń ustawowych norm czasy w stosunku do wszystkich wyjazdów wynosi 5,45% jest dobry poniżej średniej wojewódzkiej (średnia za woj. 6,25%).

Działania kierownictwa szpitala zmierzały w dobrym kierunku, podejmowane decyzje ukierunkowane były na organizowane spotkań z koordynatorem zespołów wyjazdowych i zespołem dyspozytorów w Inowrocławiu mające na celu zwiększenie kontroli i zasadności dysponowania zespołów wyjazdowych do realizacji zadań określonych w ustawie o ratownictwie medycznym. Podjęte działania przyczyniły się do ograniczenia wyjazdów

przypadkowych do zdarzeń nie związanych z bezpośrednim zagrożeniem życia pacjentów i jest to kierunek bardzo dobry.

W 2014 roku zespół specjalistyczny (S) stacjonujący w Inowrocławiu, ul. Toruńska 32 wykonał 2 662 wyjazdy, w porównanie do analogicznego okresu roku ubiegłego, odnotował więcej wyjazdów do zdarzeń o 4,47%, tj. o 114 wyjazdów więcej (2 548 w 2013 r.). Na 2 662 wyjazdy 78 przekroczyło ustawowe normy czasowe, wskaźnik przekroczeń ustawowych norm czasu w stosunku do wszystkich wyjazdów wynosi 3,02%, jest to wskaźnik dobry znacznie poniżej średniej wojewódzkiej – średnia za województwo wynosi 4,38% (w 2013 r. było również 68) zwiększenie ilości przekroczeń o 10 tj. o 14,7%. Z tej ilości 48 wyjazdów dotyczyło przekroczenia ustawowego czasu dojazdu, czyli powyżej 15 minut w miastach powyżej 10 tys. mieszkańców – co w porównaniu do roku 2013 odnotowano wzrost o 24 takie zdarzenia, tj. 50,0% (w 2013 r. były 24). Poza miastami powyżej 10 tys. mieszkańców odnotowano 30 przypadków przekroczenia ustawowych norm czasu i w porównaniu do roku 2013 odnotowano spadek o 14 interwencji (31,82%) - w 2013 r. były 44.

Zespół specjalistyczny „S” stacjonujący również w Inowrocławiu przy ul. Poznańskiej 97 wykonał w tym okresie 2 614 interwencji co w porównaniu do roku 2013 odnotowano zwiększenie ilości interwencji o 97, tj. o 3,85% (w 2013 było 2 517). Na 2 614 wyjazdów 79 przekroczyło ustawowe normy czasowe, wskaźnik przekroczenia ustawowych norm w stosunku do wszystkich wyjazdów wynosi 3,12%, jest to wskaźnik dobry, średnia za województwo wynosi 4,38% (w 2013 r. było 58 – wzrost o 21, tj. o 36,21%), z tej ilości 35 przekroczone ustawową normę czasu dojazdu, czyli powyżej 15 minut w miastach powyżej 10 tys. mieszkańców – w roku 2013 były 22, więcej o 13 (59,09%). Poza miastami powyżej 10 tys. mieszkańców odnotowano 44 przekroczenia i w porównaniu do roku 2013 odnotowano wzrost o 8 takich interwencji (22,22%) w 2013r. było 36.

Zespół podstawowy „P” stacjonujący w Inowrocławiu przy ul. Toruńskiej 32 wykonał w tym okresie 3 530 interwencji co w porównaniu do roku 2013 odnotowano zwiększenie ilości interwencji o 314, tj. o 9,76% (w 2013r. było 3 216). Na 3 530 wyjazdów 132 przekroczyły ustawowe normy czasowe, co stanowi 3,88% w stosunku do wszystkich wyjazdów zespołów, jest to wskaźnik dobry – średnia za województwo wynosi 4,38% (w 2013 r. było 98 – wzrost o 34, tj. o 34,69%), z tej ilości 58 wyjazdów dotyczyło przekroczenia ustawowego czasu dojazdu, czyli powyżej 15 minut w miastach powyżej 10 tys. mieszkańców – co w porównaniu do roku 2013 odnotowano wzrost o 17 takich zdarzeń, tj. o 41,46% (w 2013 r. było 41). Poza miastami powyżej 10 tys. mieszkańców odnotowano

74 przypadki i w porównaniu do roku 2013 odnotowano wzrost o 17 takich interwencji (29,82%) w 2013 r. było 57.

Zespół podstawowy „P” stacjonujący w Kruszwicy przy ul. Niepodległości 47 wykonał w tym okresie 1 466 interwencje co w porównaniu do roku 2013 odnotowano zmniejszenie ilości interwencji o 17, tj. o 1,15% (w 2013r. było 1 483). Na 1 466 wyjazdów 65 przekroczyło ustawowe normy czasowe, co stanowi 4,64% w stosunku do wszystkich wyjazdów zespołów, jest to wskaźnik przekraczający średnią za województwo - 4,38% (w 2013r. były 74 – spadek o 12,16%), z tej ilości 2 wyjazdy dotyczyły przekroczenia ustawowego czasu dojazdu, czyli powyżej 15 minut w miastach powyżej 10 tys. mieszkańców – co w porównaniu do roku 2013 odnotowano również 2 przekroczenia. Poza miastami powyżej 10 tys. mieszkańców odnotowano 63 przypadki i w porównaniu do roku 2013 odnotowano zmniejszenie przekroczeń o 9 (12,5%) w 2013 r. były 72.

Zespół podstawowy „P” stacjonujący w Gniewkowie przy ul. Piasta 7a wykonał w tym okresie 1 573 interwencje co w porównaniu do roku 2013 odnotowano zmniejszenie ilości interwencji o 58, tj. o 3,56% (w 2013 było 1 631). Na 1 573 wyjazdy 81 przekroczyło ustawowe normy czasowe, co stanowi 5,43% w stosunku do wszystkich wyjazdów zespołów, jest to wskaźnik znacznie powyżej średniej za województwo – średnia za województwo wynosi 4,38% (w 2013 r. było 61 – wzrost o 32,79%), z tej ilości nie było przekroczeń normatywnego czasu, czyli powyżej 15 minut w miastach powyżej 10 tys. mieszkańców – w roku 2013 były 3 takie zdarzenia. Poza miastami powyżej 10 tys. mieszkańców odnotowano 81 przypadków i w porównaniu do roku 2013 odnotowano wzrost o 23 przekroczenia (39,66%) w 2013 r. było 58.

Zespół podstawowy „P” stacjonujący w Janikowie przy ul. Głównej 35d wykonał w tym okresie 1 770 interwencji co w porównaniu do roku 2013 odnotowano zwiększenie ilości interwencji o 226 (w 2013r. – 1 544). Na 1 770 wyjazdów 57 przekroczyło ustawowe normy czasowe, co stanowi 3,33% w stosunku do wszystkich wyjazdów zespołów, jest to współczynnik dobry, poniżej średniej za województwo – średnia za województwo wynosi 4,38% (w 2013r. było 41 – wzrost o 16 takich interwencji), z tej ilości 2 interwencje dotyczyły przekroczenia ustawowego czasu dojazdu, czyli powyżej 15 minut w miastach powyżej 10 tys. mieszkańców – w roku 2013 odnotowano również 2 takie przypadki. Poza miastami powyżej 10 tys. mieszkańców odnotowano 55 interwencji i w porównaniu do roku 2013 odnotowano wzrost o 16 interwencji (w 2013r. było 39 takich interwencji).

Personel medyczny zespołów ratownictwa medycznego Szpital Wielospecjalistyczny w Inowrocławiu to: 17 lekarzy i 17 spełnia warunki zgodnie z art.3 ust.3 oraz wymogi art. 57

ustawy o PRM., 64 ratowników medycznych – wszyscy spełniają wymogi art.10 ust.4 lit. a ustawy o PRM. 5 pielęgniarek i wszystkie spełniają wymogi zgodnie z art. 3 ust. 6 ustawy o PRM. 100,0% personelu ratownictwa medycznego spełnia wymogi art. 3, art. 10 oraz art. 57 ustawy o PRM.

Warunki przebywania personelu ZRM:

pomieszczenia w budynku Szpital Wielospecjalistyczny w Inowrocławiu - Pogotowie Ratunkowe w Inowrocławiu przy ul. Toruńskiej 32

- wydzielona szafa apteczna, gabinet zabiegowy, lodówka na leki, magazyn;
- telefon sieci wewnętrznej, telefony komórkowe, radiostacja;
- wydzielony pokój lekarza dyżurnego, ratowników medycznych i pielęgniarek z zapleczem sanitarnym (prysznic, wc), pokój socjalny, magazyn na sprzęt;
- pomieszczenia wyposażone w energię elektryczną i wodę oraz zasilanie zewnętrzne 220 V z zabezpieczeniem umożliwiającym rozruch silnika karetki przy podłączonym zasilaniu z zabezpieczeniem przeciwpożarowym.

pomieszczenia w budynku Ochotniczej Straży Pożarnej w Gniewkowie przy ul. Piasta 7a

- wydzielona szafa lekowa do uzupełnienia doraźnego;
- telefon sieci wewnętrznej, telefony komórkowe, radiostacja;
- wydzielony ratowników medycznych i pielęgniarek z zapleczem sanitarnym (prysznic, wc), pokój socjalny, jadalnia;
- pomieszczenia wyposażone w energię elektryczną i wodę oraz zasilanie zewnętrzne 220 V z zabezpieczeniem umożliwiającym rozruch silnika karetki przy podłączonym zasilaniu z zabezpieczeniem przeciwpożarowym.

pomieszczenia w budynku O S P w Kruszwicy przy ul. Niepodległości 47

- wydzielona szafa lekowa do uzupełnienia doraźnego;
- telefon sieci wewnętrznej, telefony komórkowe, radiostacja;
- wydzielony ratowników medycznych i pielęgniarek z zapleczem sanitarnym (prysznic, wc), pokój socjalny, jadalnia;
- pomieszczenia wyposażone w energię elektryczną i wodę oraz zasilanie zewnętrzne 220 V z zabezpieczeniem umożliwiającym rozruch silnika karetki przy podłączonym zasilaniu z zabezpieczeniem przeciwpożarowym.

pomieszczenia w budynku Urzędu Miasta w Janikowie przy ul. Głównej 35d

- wydzielona szafa lekowa do uzupełnienia doraźnego;
- telefon sieci wewnętrznej, telefony komórkowe, radiostacja;

- wydzielony ratowników medycznych i pielęgniarek z zapleczem sanitarnym (prysznic, wc), pokój socjalny, jadalnia;
- pomieszczenia wyposażone w energię elektryczną i wodę oraz zasilanie zewnętrzne 220 V z zabezpieczeniem umożliwiającym rozruch silnika karetki przy podłączonym zasilaniu z zabezpieczeniem przeciwpożarowym.

Działanie Wojewody w zakresie ratownictwa medycznego ma swoje odzwierciedlenie w budżecie zadaniowym gdzie miernikiem zadania „ratownictwo medyczne” jest mediana czasu dojazdu zespołów ratownictwa medycznego do osób w stanie nagłego zagrożenia zdrowotnego.

Cel zadania miał zostać osiągnięty poprzez: właściwe rozmieszczenie jednostek systemu Państwowe Ratownictwo Medyczne oraz dalszą dyslokację istniejących zespołów ratownictwa medycznego na terenie województwa kujawsko – pomorskiego; wykorzystanie ambulansów systemowych zgodnie z obowiązującymi przepisami prawa w tym zakresie; optymalne zakontraktowanie przez Oddział Wojewódzki ilości zespołów ratownictwa medycznego zgodnej z liczbą ambulansów ujętych w „Wojewódzkim Planie Działania Systemu Państwowego ratownictwa Medycznego województwa kujawsko – pomorskiego.

Do monitorowania realizacji zadania stosuje się analizy kwartalne, półroczne oraz roczne z czasów wyjazdów zespołów ratownictwa medycznego przez poszczególnych dysponentów według określonych narzędzi badawczych przekazanych do wykonania zakładom opieki zdrowotnej, którzy są dysponentami systemu PRM.

W województwie kujawsko-pomorskim mediana czasu dotarcia Zespołów Ratownictwa Medycznego do osób u których zagrożenie było życia w województwie **wynosi 7,04 min.** i w porównaniu do tego samego okresu roku 2013 uległa nieznacznemu pogorszeniu – w 2013 r. **wynosiła 6,9 min.**

W Inowrocławiu mediana czasu **wynosi 5,27 min.** w roku 2013 - 5,41 min. **i jest to dobry wynik.**

W województwie dla miast powyżej 10 tysięcy mieszkańców cel został osiągnięty albowiem na 2014 rok zakładano medianę w wysokości 8 minut, natomiast średni czas dojazdu ZRM do osób w stanie nagłego zagrożenia zdrowotnego wyniósł w mieście powyżej 10 tysięcy mieszkańców **6,14 minuty**, w Inowrocławiu – **4,42 min.** i jest to również bardzo dobry wynik w województwie, znacznie poniżej średniej za województwo (w roku 2013r. – 4,66 min.).

Z kolei w województwie poza miastem powyżej 10 tys. mieszkańców cel został osiągnięty albowiem zakładano medianę na poziomie 15 minut, zaś osiągnięto średni czas dojazdu w wysokości **10,22 minuty** w Inowrocławiu mediana czasu **wynosi 7,39 min.** i jest to również bardzo dobry wynik znacznie poniżej średniej za województwo (w roku 2013 - 7,45 min.).

W województwie Kujawsko-Pomorskim w roku 2014 wartość trzeciego kwartyła w mieście powyżej 10 tysięcy mieszkańców wyniosła 8,48 min. – norma wynosi 12 min. a poza miastem powyżej 10 tysięcy mieszkańców wyniósł 14,37 min. – norma wynosi 20 min.

Dla Inowrocławia wartość trzeciego kwartyła w mieście powyżej 10 tysięcy mieszkańców **wyniosła 6,25 min.** – norma wynosi 12 min. a poza miastem powyżej 10 tysięcy mieszkańców **wyniosła 12,54 min.** – norma wynosi 20 min.

Działalność jednostki systemu należy ocenić pozytywnie, podejmowane decyzje przez kierownictwo szpitala ukierunkowane są na organizowanie spotkań z koordynatorem zespołów wyjazdowych i zespołem dyspozytorów w Inowrocławiu mających na celu zwiększenie kontroli i zasadności dysponowania zespołów wyjazdowych do realizacji zadań określonych w ustawie o ratownictwie medycznym. Podjęte działania przyczyniły się do ograniczenia wyjazdów przypadkowych do zdarzeń nie związanych z bezpośrednim zagrożeniem życia pacjentów i jest to kierunek bardzo dobry.

Tabela 42. Liczba interwencji zespołów ratownictwa medycznego w 2014r. w rozbiciu na rodzaje wyjazdów

miesiąc	obszar działania karetka RAZEM Inowrocław za rok 2014 r.	razem interwencji	czas dotarcia	czas dotarcia	czas dotarcia	czas dotarcia	pomniejszone o 0,5%	% do wszystkich interwencji	uwagi
styczeń	miasto powyżej 10 tys. mieszkańców	524	do 8 minut	do 12 minut	do 15 minut	powyżej 15 minut	12,9	2,47	
	poza miastem powyżej 10 tys. mieszkańców		476	500	511	13			
		521	do 15 minut	do 20 minut		powyżej 20 minut	47,8	9,17	
luty	miasto powyżej 10 tys. mieszkańców	508	do 8 minut	do 12 minut	do 15 minut	powyżej 15 minut	13,9	2,74	
	poza miastem powyżej 10 tys. mieszkańców		418	473		48			
		502	do 15 minut	do 20 minut		powyżej 20 minut	23,9	4,76	
marzec	miasto powyżej 10 tys. mieszkańców	597	do 8 minut	do 12 minut	do 15 minut	powyżej 15 minut	18,9	3,17	
	poza miastem powyżej 10 tys. mieszkańców		553	572	578	19			
		611	do 15 minut	do 20 minut		powyżej 20 minut	29,9	4,89	
kwiecień	miasto powyżej 10 tys. mieszkańców	559	do 8 minut	do 12 minut	do 15 minut	powyżej 15 minut	13,9	2,49	
	poza miastem powyżej 10 tys. mieszkańców		525	540	545	14			
		542	do 15 minut	do 20 minut		powyżej 20 minut	31,8	5,87	
maj	miasto powyżej 10 tys. mieszkańców	565	do 8 minut	do 12 minut	do 15 minut	powyżej 15 minut	10,0	1,76	
	poza miastem powyżej 10 tys. mieszkańców		537	550	555	10			
		579	do 15 minut	do 20 minut		powyżej 20 minut	26,9	4,64	
czerwiec	miasto powyżej 10 tys. mieszkańców	566	do 8 minut	do 12 minut	do 15 minut	powyżej 15 minut	12,9	2,29	
	poza miastem powyżej 10 tys. mieszkańców		537	547	553	13			
		601	do 15 minut	do 20 minut		powyżej 20 minut	28,9	4,80	
lipiec	miasto powyżej 10 tys. mieszkańców	613	do 8 minut	do 12 minut	do 15 minut	powyżej 15 minut	10,0	1,62	
	poza miastem powyżej 10 tys. mieszkańców		586	599	603	10			
		562	do 15 minut	do 20 minut		powyżej 20 minut	29,9	5,31	
sierpień	miasto powyżej 10 tys. mieszkańców	596	do 8 minut	do 12 minut	do 15 minut	powyżej 15 minut	9,0	1,50	
	poza miastem powyżej 10 tys. mieszkańców		558	579	587	9			
		589	do 15 minut	do 20 minut		powyżej 20 minut	22,9	3,89	
wrzesień	miasto powyżej 10 tys. mieszkańców	598	do 8 minut	do 12 minut	do 15 minut	powyżej 15 minut	16,9	2,83	
	poza miastem powyżej 10 tys. mieszkańców		558	576	581	17			
		546	do 15 minut	do 20 minut		powyżej 20 minut	32,8	6,01	
październik	miasto powyżej 10 tys. mieszkańców	614	do 8 minut	do 12 minut	do 15 minut	powyżej 15 minut	7,0	1,13	
	poza miastem powyżej 10 tys. mieszkańców		588	603	607	7			
		526	do 15 minut	do 20 minut		powyżej 20 minut	19,9	3,78	
listopad	miasto powyżej 10 tys. mieszkańców	552	do 8 minut	do 12 minut	do 15 minut	powyżej 15 minut	8,0	1,44	
	poza miastem powyżej 10 tys. mieszkańców		522	541	544	8			
		548	do 15 minut	do 20 minut		powyżej 20 minut	16,9	3,09	
grudzień	miasto powyżej 10 tys. mieszkańców	607	do 8 minut	do 12 minut	do 15 minut	powyżej 15 minut	10,9	1,80	
	poza miastem powyżej 10 tys. mieszkańców		570	588	596	11			
		589	do 15 minut	do 20 minut		powyżej 20 minut	33,8	5,74	
Razem	miasto powyżej 10 tys. mieszkańców	6899	6479	6683	6754	145	0	0	
	poza miastem powyżej 10 tys. mieszkańców	6716	5841	6369		347	345,265	61,9490975	

Rys. 21. Szpital Wielospecjalistyczny w Inowrocławiu - rozmieszczenie na mapie

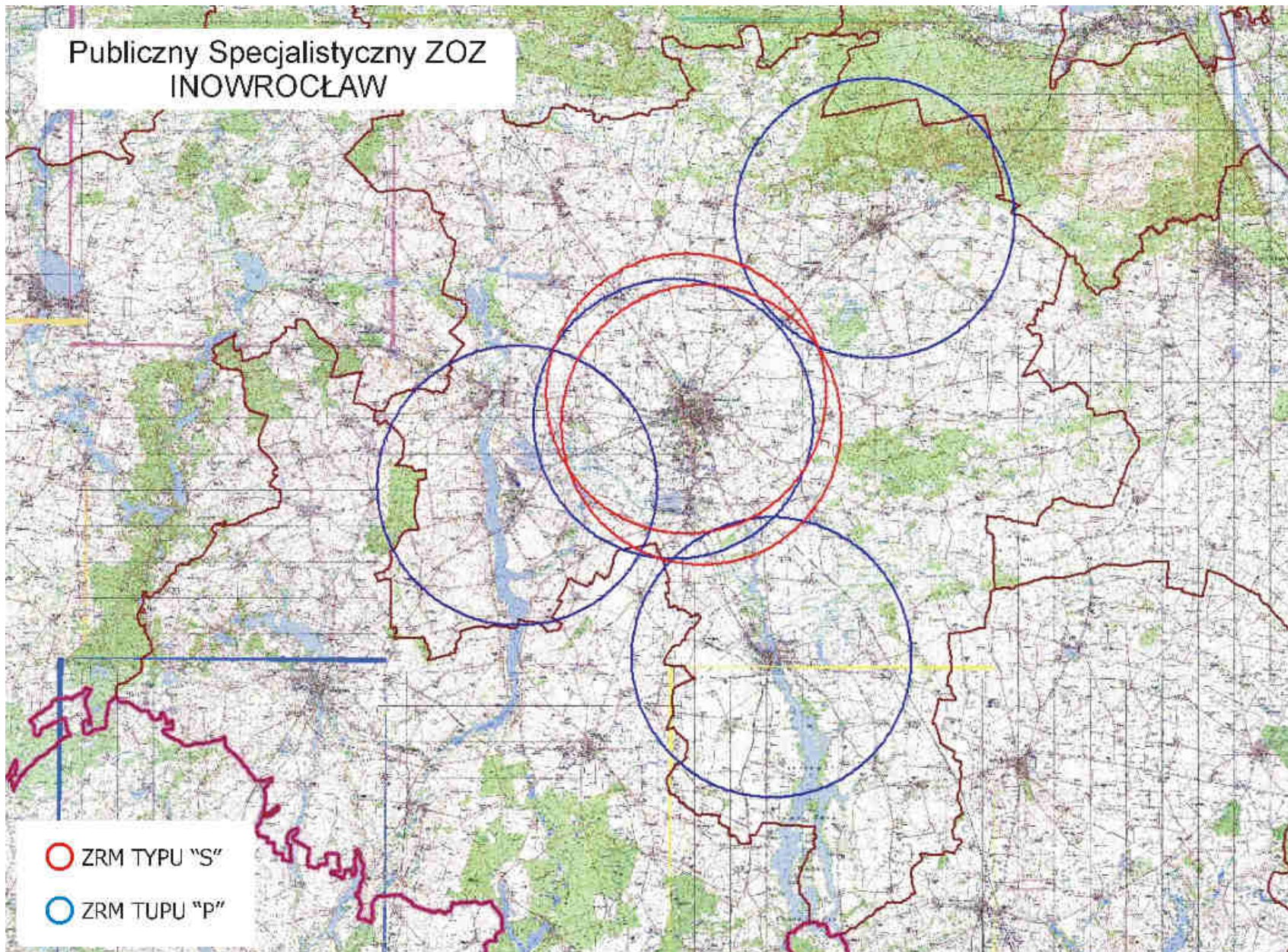

h) ocena funkcjonowania zespołu ratownictwa medycznego w 2014 roku podległego pod Samodzielny Publiczny Zakład Opieki Zdrowotnej w Koronowie

W ramach systemu PRM udzielane są świadczenia zdrowotne w zakresie ratownictwa medycznego na terenie działania zespołów ratownictwa medycznego w razie wypadku, urazu, nagłego zachorowania lub nagłego pogorszenia stanu zdrowia, udzielenia bezzwłocznej pomocy medycznej w miejscu zdarzenia osobom, które uległy wypadkowi lub nagle zachorowały, a także transportu tych chorych do oddziałów ratunkowych z miejsc zdarzeń. Obszar działania rejonu Bydgoskiego – powiat bydgoski (nr rejonu operacyjnego 04/08) obejmuje powiat bydgoski: gminę miejską: Koronowo – 11 049 mieszkańców oraz gminy wiejskie: Koronowo – 12 626 mieszkańców oraz Dobrcz – 9 733 mieszkańców. Łączna ilość obsługiwanych mieszkańców- 33 408.

Na 1 ZRM przypada 33 408 mieszkańców (średnia za województwo – 24 112). W 2014 r. zespół ratownictwa medycznego specjalistyczny typu „S” wykonał 1 767 interwencji do osób u których zagrożone było życie. Na jeden ZRM przypada 1 767 interwencji (średnia za woj. – 2 144), natomiast dziennie 4,84 interwencji (średnia za woj. – 5,87).

Telefoniczne zgłoszenia na numery 112 lub 999 są automatycznie łączone z dyspozytornią medyczną zlokalizowaną na parterze budynku przychodni zdrowia w Koronowie – metraż dyspozytorni wynosi 10 m² i posiada zaplecze sanitarne. Pomieszczenie wyposażono w łącza przewodowe (telefon stacjonarny 0523822332); telefony alarmowe 999 dwa aparaty, telefony bezprzewodowe do łączności dyspozytora z lekarzem zespołu „S” oraz ratownikami i kierowcą. Telefon bezprzewodowy 500131556 umożliwiający bezpośredni kontakt z lekarzem Kliniki Kardiologii umożliwiający transmisję EKG z defibrylatora; fax; radiotelefon bazowy do połączeń z placówkami medycznymi w Bydgoszczy. W tym miejscu dyspozytor medyczny przejmuje kontrolę nad danym zgłoszeniem.

Obszar działania obsługuje 1 zespół ratownictwa medycznego – zespół specjalistyczny „S” w składzie: kierowca/ratownik + ratownik medyczny + lekarz (obsada 3 osobowa)

W roku 2014 ZRM podległy pod SP ZOZ w Koronowie wyjeżdżał do 1 769 przypadków, w których występowało zagrożenie życia, co w porównaniu do 2013 roku, ilość wyjazdów zmniejszyła się o 20,15% , tj. z 2 213 w 2013 r. do 1 767 w roku 2014 - o 446 wyjazdów mniej).

W miastach powyżej 10 tys. mieszkańców odnotowano 1 038 interwencji, mniej o 336, tj. o 22,94% (w 2013r. było 1 347), natomiast poza miastami powyżej 10 tys. mieszkańców odnotowano 729 interwencji, mniej o 137 tj. o 15,82 % (w 2013r. było 866).

Zespół ratownictwa medycznego w miastach powyżej 10 tys. mieszkańców wyjeżdżał do 944 zdarzeń w czasie krótszym niż 15 minut, mniej o 375 (28,43%) niż w 2013r. – 1 319, natomiast poza miastami powyżej 10 tys. mieszkańców do 660 zdarzeń wyjeżdżał w czasie krótszym niż 20 minut, mniej o 95 razy (12,58%) niż w 2013r. – było 755.

W roku 2014 r. o 45 zmniejszyła się ilość wyjazdów do zdarzeń w przedziale 16-25 i więcej minut (przekroczenie ustawowych norm czasu tj. 15 minut powyżej 10 tys. mieszkańców oraz 20 minut poza miastami powyżej 10 tys. mieszkańców) tj. o 32,37% z 139 w 2013 r. do 94 w 2014r., wskaźnik przekroczenia ustawowych norm czasowych w stosunku do wszystkich wyjazdów **wynosi 5,62%** i jest wyższy od średniej wojewódzkiej (średnia za **woj. 4,38%**). Z tej ilości 25 wyjazdów dotyczyło miast powyżej 10 tys. mieszkańców, mniej o 3, tj. o 10,71% (w 2013r. było 28) wskaźnik przekroczeń w stosunku do wszystkich wyjazdów wynosi 2,47% i jest jednym z lepszych (średnia za woj. 3,35%), natomiast poza miastem powyżej 10 tys. mieszkańców odnotowano również zmniejszenie ilości przypadków przekroczenia ustawowego czasu tj. 20 minut o 42 wyjazdy z 111 w 2013r. do 69 w 2014r., wskaźnik przekroczenia ustawowej normy czasu w stosunku do wszystkich wyjazdów wynosi 10,45% i znacznie przekracza średnią województwa (średnia za woj. 6,25%), jest to jeden z gorszych wskaźników.

Ambulans zespołu specjalistycznego „S” w Koronowie – Mercedes Benz Sprinter z 2011r. o numerze rejestracyjnym WB 6878F, stan bardzo dobry. Wymagania techniczne samochodów są zgodne z zarządzeniem prezesa NFZ z dnia 15 października 2008r. nr 84/2008/DSM ze zm.: stacjonuje przy przychodni ZOZ ul. Paderewskiego 33, jest zadaszony. Jest dostęp do źródła energii elektrycznej, z możliwością podłączenia ambulansu.

Miejsce stacjonowania zespołu ratownictwa medycznego.

- wyroby medyczne i produkty lecznicze przeznaczone dla zespołów ratowniczych zdeponowane są w ambulatorium Przychodni Zdrowia w Koronowie i wydawane według potrzeb przez pielęgniarkę dyżurną;

- łączność wewnętrzna (pomiędzy dyspozytorem a pomieszczeniem socjalnym zespołów ratownictwa medycznego) zabezpieczona jest w systemie intercom i telefonii wewnętrznej. Natomiast łączność pomiędzy dyspozytorem a zespołem wyjazdowym specjalistycznym utrzymywana jest za pomocą radiostacji.

- zaplecze socjalne zespołu to pokoje dla: lekarza, kierowców i ratowników medycznych z zapleczem sanitarnym (prysznic i WC)

Wydłużony czas oczekiwania pacjenta na przyjazd ambulansu w rejonie bydgoskim (Koronowo) i świeckim spowodowany jest brakiem ZRM stacjonujących w tych rejonach (Mąkowsko i Serock). Wprowadzona w życie ustawa o Państwowym Ratownictwie Medycznym ma na celu usprawnienie funkcjonowania systemu ratownictwa medycznego w kraju, między innymi poprzez skracanie oczekiwania pacjenta na przyjazd ambulansu. Rozległy rejon operacyjny świecki i bydgoski rozlokowany w promieniu kilkudziesięciu kilometrów, spowodował wydłużony czas oczekiwania pacjenta na kwalifikowaną pomoc medyczną. Zlikwidowanie ZRM w Mąkowsko znacznie pogorszyło czasy dojazdu zespołu do potrzebujących pomocy.

Należy wyraźnie podkreślić, iż gmina Koronowo to jedna z największych obszarowo gmin w Polsce (411 km² powierzchni), co ukazuje jak nie wystarczającym zabezpieczeniem jest jeden zespół ratownictwa medycznego typu „S” – na około 25 tysięcy mieszkańców gminy i około 20 tysięcy mieszkańców przebywających na terenie gminy przez około 6 miesięcy każdego roku w okolicach Zalewu Koronowskiego. Zatem w wyniku fluktualizacji mieszkańców naszego województwa i kraju liczba mieszkańców gminy Koronowo zwiększa się do liczby 45 tysięcy mieszkańców. Przetawiona sytuacja powoduje, iż jeden ZRM typu „S” zabezpiecza około 45 tysięcy osób. Taki wskaźnik kształtuje gminę Koronowo znacznie poniżej średniej w kraju w zakresie zabezpieczenia liczby mieszkańców w ratownictwo przedszpitalne (średnia krajowa to 1 ZRM na 26 tys. mieszkańców – gmina Koronowo 1 ZRM na 55 tys. mieszkańców). Wskazywany zaś w korespondencji resortu zdrowia wskaźnik ujęty w pierwotnym Programie Zintegrowane Ratownictwo Medyczne zakładał jako optymalny wskaźnik 33 tysięcy ludności na 1 ZRM. Ponadto gmina Koronowo nie posiada własnego szpitala, o którym mowa w art. 44 ustawy o Państwowym Ratownictwie Medycznym.

W przypadku konieczności transportu osoby w stanie nagłego zagrożenia zdrowotnego do szpitala (najbliższy oddalony jest o około 30 kilometrów) mieszkańcy tej części województwa pozostają bez zabezpieczenia ratownictwa medycznego. Wyjazdów zespołu ratownictwa medycznego z rejonu gminy Koronowo, które zakończyły się koniecznością przekazania pacjenta do szpitalnego oddziału ratunkowego lub izby przyjęć danego zakładu opieki zdrowotnej w roku 2013 aż 1813 razy. Średni czas od przyjęcia zgłoszenia do przekazania pacjenta do szpitala wynosi 55 minut, a maksymalny czas od przyjęcia zgłoszenia do przekazania pacjenta do szpitala wynosi 102 minuty.

W przypadku wyjazdu zespołu ratownictwa medycznego ZOZ w Koronowie do SOR w Bydgoszczy lub izby przyjęć innego zakładu opieki zdrowotnej w rejon Nr 04/08 (rejon bydgoski – powiat bydgoski: gm. Koronowo – miasto; gm. Koronowo – obszar wiejski) w roku 2013 zespoły ratownictwa medycznego Wojewódzkiej Stacji Pogotowia Ratunkowego w Bydgoszczy musiały interweniować aż 388 razy (w gminie Koronowo), gdzie mediana czasu dojazdu wynosi 4 minuty, natomiast poza miastem wynosi 14 minut, a maksymalny czas dotarcia na miejsce zdarzenia wynosi: w mieście 83 minuty a na terenie wiejskim 48 minut. Należy także wskazać, iż w rejonie Nr 04/08 liczba wyjazdów ambulansów, których czas dojazdu do miejsca zdarzenia (poza miastem powyżej 10 tysięcy mieszkańców) przekraczał 20 minut) wyniosła w 2013 roku 111 razy. Do najdłuższych wyjazdów ambulansów systemowych SP ZOZ w Koronowie odnotowano do następujących miejscowości: (Borówno – 50 minut, Gogolin – 69 minut, Strzelce Górne – 36 minut, Suponin – 57 minut, Trzęsacz – 55 minut, Wierzchucin Królewski – 59 minut, Witoldowo – 34 minuty, Stary Dwór – 35 minut, Huta – 42 minuty, Chełmszczonek – 43 minuty, Dziejzinka – 40 minut, Koziół – 34 minuty, Kusowo – 37 minut, Nekla – 43 minuty, Wtelno – 60 minut). Ponadto dysponent w tym rejonie operacyjnym z powodu rozległego terenu, urbanistyki dróg, wyjazdu ambulansu poza obszar działania (transport pacjenta do szpitala) zmuszony był w 2011 roku wzywać śmigłowce Lotniczego Pogotowia Ratunkowego aż 41 razy. W 2012 roku (gdy w rejonie operacyjnym funkcjonują dwa zespoły ratownictwa medycznego) liczba wezwań śmigłowców LPR spadła aż o 63% i wyniosła zaledwie 16 razy.

Analiza interwencji ZRM stacjonującego w Koronowie za rok 2014r. w porównaniu do analogicznego okresu roku ubiegłego, upoważnia do wysunięcia następujących wniosków:

- zmniejszyła się liczba wyjazdów zespołu specjalistycznego „S”;
- pomimo zmniejszenia liczby wyjazdów zespołu specjalistycznego „S” o 20%, wzrosła liczba przekazywanych wizyt do sąsiednich stacji o około 18% (97);
- czas otrzymania przez pacjenta pomocy w stanach zagrożenia życia uległ wydłużeniu

Działanie Wojewody w zakresie ratownictwa medycznego ma swoje odzwierciedlenie w budżecie zadaniowym gdzie miernikiem zadania „ratownictwo medyczne” jest mediana czasu dojazdu zespołów ratownictwa medycznego do osób w stanie nagłego zagrożenia zdrowotnego.

Cel zadania miał zostać osiągnięty poprzez: właściwe rozmieszczenie jednostek systemu Państwowe Ratownictwo Medyczne oraz dalszą dyslokację istniejących zespołów ratownictwa medycznego na terenie województwa kujawsko – pomorskiego; wykorzystanie

ambulansów systemowych zgodnie z obowiązującymi przepisami prawa w tym zakresie; optymalne zakontraktowanie przez Oddział Wojewódzki ilości zespołów ratownictwa medycznego zgodnej z liczbą ambulansów ujętych w „Wojewódzkim Planie Działania Systemu Państwowego ratownictwa Medycznego województwa kujawsko – pomorskiego.

Do monitorowania realizacji zadania stosuje się analizy kwartalne, półroczne oraz roczne z czasów wyjazdów zespołów ratownictwa medycznego przez poszczególnych dysponentów według określonych narzędzi badawczych przekazanych do wykonania zakładom opieki zdrowotnej, którzy są dysponentami systemu PRM.

W województwie kujawsko-pomorskim mediana czasu dotarcia Zespołów Ratownictwa Medycznego do osób u których zagrożenie było życia w województwie **wynosi 7,04 min.** i w porównaniu do tego samego okresu roku 2013 wzrosła – w 2013 r. wynosiła 6,54 min.

W Koronowie mediana czasu **wynosi 6,39 min.**, w roku 2013 - 6,23 min. i jest to czas poniżej średniej wojewódzkiej.

W województwie dla miast powyżej 10 tysięcy mieszkańców cel został osiągnięty albowiem na 2014 rok zakładano medianę w wysokości 8 minut, natomiast średni czas dojazdu ZRM do osób w stanie nagłego zagrożenia zdrowotnego wyniósł w mieście powyżej 10 tysięcy mieszkańców **6,14 minuty**, w Koronowie – **5,12 min.** (w roku 2013r. – 4,54 min.).

Z kolei w województwie poza miastem powyżej 10 tys. mieszkańców cel został osiągnięty albowiem zakładano medianę na poziomie 15 minut, zaś osiągnięto średni czas dojazdu w wysokości **10,22 minuty** w Koronowie mediana czasu **wynosi 14,07 min. i jest jednym z najgorszych czasów (w roku 2013 - 14,15 min.).**

Z kolei w województwie Kujawsko-Pomorskim w roku 2014 wartość trzeciego kwartyła w mieście powyżej 10 tysięcy mieszkańców **wyniosła 8,48 min.** – norma wynosi 12 min. a poza miastem powyżej 10 tysięcy mieszkańców **wyniosła 14,37 min.** – norma wynosi 20 min.

Dla Koronowa wartość trzeciego kwartyła w mieście powyżej 10 tysięcy mieszkańców wyniosła 6,24 min. – norma wynosi 12 min. a poza miastem powyżej 10 tysięcy mieszkańców **wyniosła 17,5 min. – norma wynosi 20 min.**

W SP ZOZ w Koronowie zawarto umowę kontraktową z 10 lekarzami, wyznaczonymi do składu specjalistycznego zespołu ratownictwa medycznego. W oparciu o okazane dokumenty ustalono, że w grupie zawodowej lekarzy na 10 ujętych w wykazie do K-POW NFZ w Bydgoszczy, żaden lekarz nie posiada tytułu specjalisty w dziedzinie medycyny

ratunkowej zgodnie z art.3 pkt.3, natomiast wszyscy lekarze (10) warunkowo posiadają uprawnienia lekarza systemu i zgodnie z art. 57 ustawy o PRM mogą być lekarzem systemu do 31 grudnia 2020 r. Spośród 10 lekarzy spełniających wymagania warunkowo, 6 z nich ukończyło specjalizację w dziedzinach medycyny wymienionych w art.57 ustawy, tj.; ortopedii i traumatologii (3), chorób wewnętrznych (2) i pediatrii (1) a pozostałych 4 jest w trakcie specjalizacji w zakresie: anestezjologii i intensywnej terapii (3) i chorób wewnętrznych (1),

Personel medyczny zespołów ratownictwa medycznego: 10 lekarzy, 10 posiada uprawnienia zgodnie z art. 3 ust. 3 i art. 57 ustawy o PRM; 10 ratowników medycznych, – wszyscy spełniają wymogi art. 10 ust. 4 lit. a ustawy o PRM.

Działalność jednostki systemu należy ocenić pozytywnie.

Tabela 43. Liczba interwencji zespołów ratownictwa medycznego w 2014r. w rozbiciu na rodzaje wyjazdów

miesiąc	obszar działania karetki RAZEM Koronowo za 2014r.	razem interwencji	czas dotarcia	czas dotarcia	czas dotarcia	czas dotarcia	pomniejszone o 0,5%	% do wszystkich interwencji	uwagi
styczeń	miasto powyżej 10 tys. mieszkańców	100	do 8 minut	do 12 minut	do 15 minut	powyżej 15 minut	4,0	3,98	
	91		94	96	4				
	poza miastem powyżej 10 tys. mieszkańców	55	do 15 minut	do 20 minut		powyżej 20 minut	10,9	19,90	
luty	miasto powyżej 10 tys. mieszkańców	65	do 8 minut	do 12 minut	do 15 minut	powyżej 15 minut	1,0	1,53	
	63		64	64	1				
	poza miastem powyżej 10 tys. mieszkańców	63	do 15 minut	do 20 minut		powyżej 20 minut	6,0	9,48	
marzec	miasto powyżej 10 tys. mieszkańców	84	do 8 minut	do 12 minut	do 15 minut	powyżej 15 minut	1,0	1,18	
	81		82	83	1				
	poza miastem powyżej 10 tys. mieszkańców	80	do 15 minut	do 20 minut		powyżej 20 minut	8,0	9,95	
kwiecień	miasto powyżej 10 tys. mieszkańców	86	do 8 minut	do 12 minut	do 15 minut	powyżej 15 minut	0,0	0,00	
	86		86	86	0				
	poza miastem powyżej 10 tys. mieszkańców	64	do 15 minut	do 20 minut		powyżej 20 minut	6,0	9,33	
maj	miasto powyżej 10 tys. mieszkańców	103	do 8 minut	do 12 minut	do 15 minut	powyżej 15 minut	6,0	5,80	
	96		96	97	6				
	poza miastem powyżej 10 tys. mieszkańców	56	do 15 minut	do 20 minut		powyżej 20 minut	4,0	7,11	
czerwiec	miasto powyżej 10 tys. mieszkańców	102	do 8 minut	do 12 minut	do 15 minut	powyżej 15 minut	3,0	2,93	
	97		98	99	3				
	poza miastem powyżej 10 tys. mieszkańców	71	do 15 minut	do 20 minut		powyżej 20 minut	7,0	9,81	
lipiec	miasto powyżej 10 tys. mieszkańców	82	do 8 minut	do 12 minut	do 15 minut	powyżej 15 minut	1,0	1,21	
	78		80	81	1				
	poza miastem powyżej 10 tys. mieszkańców	48	do 15 minut	do 20 minut		powyżej 20 minut	1,0	2,07	
sierpień	miasto powyżej 10 tys. mieszkańców	82	do 8 minut	do 12 minut	do 15 minut	powyżej 15 minut	0,0	0,00	
	76		79	82	0				
	poza miastem powyżej 10 tys. mieszkańców	43	do 15 minut	do 20 minut		powyżej 20 minut	1,0	2,31	
wrzesień	miasto powyżej 10 tys. mieszkańców	80	do 8 minut	do 12 minut	do 15 minut	powyżej 15 minut	4,0	4,98	
	73		75	76	4				
	poza miastem powyżej 10 tys. mieszkańców	63	do 15 minut	do 20 minut		powyżej 20 minut	4,0	6,32	
październik	miasto powyżej 10 tys. mieszkańców	92	do 8 minut	do 12 minut	do 15 minut	powyżej 15 minut	0,0	0,00	
	90		91	92	0				
	poza miastem powyżej 10 tys. mieszkańców	53	do 15 minut	do 20 minut		powyżej 20 minut	3,0	5,63	
listopad	miasto powyżej 10 tys. mieszkańców	79	do 8 minut	do 12 minut	do 15 minut	powyżej 15 minut	2,0	2,52	
	74		76	77	2				
	poza miastem powyżej 10 tys. mieszkańców	62	do 15 minut	do 20 minut		powyżej 20 minut	10,9	17,65	
grudzień	miasto powyżej 10 tys. mieszkańców	83	do 8 minut	do 12 minut	do 15 minut	powyżej 15 minut	3,0	3,60	
	79		79	80	3				
	poza miastem powyżej 10 tys. mieszkańców	71	do 15 minut	do 20 minut		powyżej 20 minut	7,0	9,81	
RAZEM	miasto powyżej 10 tys. mieszkańców	1038	984	1000	1013	25	0	0	
	poza miastem powyżej 10 tys. mieszkańców	729	457	660		69	68,655	109,370808	

Rys. 22. Samodzielny Publiczny ZOZ Koronowo - rozmieszczenie na mapie

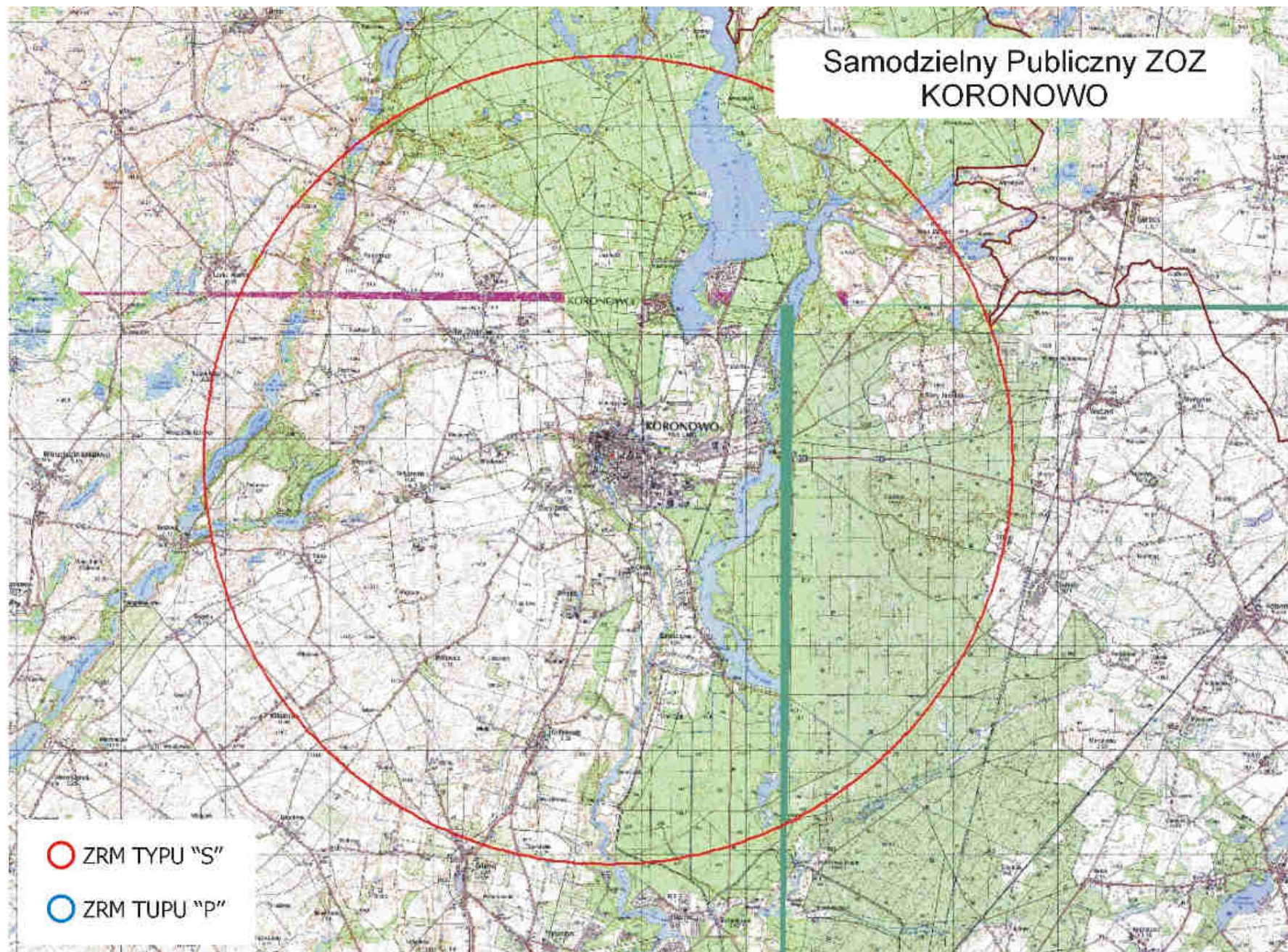

i) ocena funkcjonowania zespołów ratownictwa medycznego w 2014 roku podległych pod Niepubliczny Zakład Opieki Zdrowotnej Szpital Lipno utworzony przez Szpital Lipno Sp. z o.o. w Lipnie

W ramach systemu PRM udzielane są świadczenia zdrowotne w zakresie ratownictwa medycznego na terenie działania zespołów ratownictwa medycznego w razie wypadku, urazu, nagłego zachorowania lub nagłego pogorszenia stanu zdrowia, udzielania bezzwłocznej pomocy medycznej w miejscu zdarzenia osobom, które uległy wypadkowi lub nagle zachorowały, a także transportu tych chorych do oddziałów ratunkowych z miejsc zdarzeń.

W 2014 r. zespoły ratownictwa medycznego (typu „S” i typu „P”) wyjeżdżały 4 217 razy do różnego rodzaju zdarzeń. Obszar działania (rejon lipnowski, numer rejonu 04/12) obejmuje: miasto Lipno, w którym obsługiwana liczba ludności wynosi – 15 029 mieszkańców oraz powiat lipnowski w którym obsługiwana liczba ludności wynosi – 52 466 mieszkańców. Łączna ilość obsługiwanych mieszkańców - 67 495.

Obszar działania obejmował: miasto Lipno – 15 029 mieszkańców, gminy miejsko-wiejskie: Skępe – 7 819, Dobrzyń n. Wisłą – 7 947, oraz gminy: Lipno – 11 702, Kikół – 7 331, Tłuchowo – 4 692, Bobrowniki – 3 135, Chrostkowo – 3 032 i Wielgie – 6 808. Telefoniczne zgłoszenia na numery 112 lub 999 są automatycznie łączone z dyspozytornią medyczną w Lipnie. Dyspozytorzy medyczni usytuowani są w pomieszczeniu przy szpitalnym oddziale ratunkowym. Stanowisko dyspozytora wyposażone jest m.in. w nowy pulpit dyspozytorski, łączność ze służbami (ppoż., policja) osobne telefony, telefony komórkowe, telefon alarmowy 2 x 999, 1 x (nr (054) 288-02-00, fax.- (054) 287-24-79.

Obszar działania obsługują 3 zespoły ratownictwa medycznego, z tego: 1 – zespół specjalistycznych „S” w składzie: kierowca/ratownik + ratownik medyczny + lekarz (obsada 3 osobowa), 2 zespoły podstawowe „P” w składzie: kierowca/ratownik + ratownik medyczny (obsada 2 osobowa).

Na 1 ZRM przypada 22 498 mieszkańców (średnia za województwo – 24 112). W omawianym okresie ZRM wykonały 4 217 interwencji do różnego rodzaju zdarzeń, co w przeliczeniu na jeden ZRM przypada 1 406 interwencji (średnia za woj. – 2 144), natomiast dziennie 3,85 interwencji (średnia za woj. – 5,87).

W roku 2014 ZRM podległe pod NZOZ Szpital Lipno wyjeżdżały do 4 217 przypadków, w których występowało zagrożenie życia, co w porównaniu do 2013 roku, ilość wyjazdów zmniejszyła się o 0,31% , tj. z 4 230 w 2013 r. do 4 217 w 2014 r. (o 13 interwencji mniej). W miastach powyżej 10 tys. mieszkańców odnotowano 1 243

interwencje, mniej o 7, tj. o 0,56% (w 2013 r. było 1 250), natomiast poza miastami powyżej 10 tys. mieszkańców odnotowano 2 974 interwencje, mniej o 6 tj. o 0,2 % (w 2013 r. było 2 980).

Zespoły ratownictwa medycznego w miastach powyżej 10 tys. mieszkańców do 1 240 zdarzeń wyjeżdżały w czasie krótszym niż 15 minut, tyle samo co w roku 2013 – 1 240, natomiast poza miastami powyżej 10 tys. mieszkańców do 2 909 zdarzeń wyjeżdżały w czasie krótszym niż 20 minut, więcej o 26 (0,89%) niż w roku 2013 było 2 909.

W roku 2014 r. o 39 przekroczeń ustawowych norm czasu zmniejszyła się ilość wyjazdów do zdarzeń w przedziale 16-25 i więcej minut (przekroczenie ustawowych norm czasu, tj. 15 minut w miastach powyżej 10 tysięcy mieszkańców oraz 20 minut poza miastem powyżej 10 tysięcy mieszkańców) z 81 w 2013 r. do 42 w roku 2014, tj. zmniejszenie o 48,15%, wskaźnik przekroczenia ustawowych norm czasu w stosunku do wszystkich wyjazdów wynosi 1,01% (w 2013r. wynosił 1,91%) – jest jednym z lepszych wskaźników w województwie (wskaźnik za województwo wynosi 4,38%). Z tej ilości 3 wyjazdy dotyczyły miast powyżej 10 tys. mieszkańców, mniej o 7 wyjazdów (w roku 2013 odnotowano 10 przekroczeń), wskaźnik wynosi 0,24% w stosunku do wszystkich wyjazdów i jest jednym z najlepszych w województwie (wskaźnik dla województwa dla miast powyżej 10 tys. mieszkańców wynosi 3,35%), natomiast poza miastem powyżej 10 tys. mieszkańców odnotowano również zmniejszenie ilości przypadków przekroczenia ustawowego czasu tj. 20 minut o 32 wyjazdy z 71 w roku 2013 do 39 w roku 2014, tj. zmniejszenie o 45,07% a wskaźnik w stosunku do wszystkich wyjazdów wynosi 1,33% i jest również jednym z lepszych w województwie (wskaźnik dla województwa poza miastem powyżej 10 tysięcy mieszkańców wynosi 6,25).

W 2014 r. zespół specjalistyczny (S) stacjonujący w Lipnie wykonał 1 296 wyjazdów, co w porównanie do analogicznego okresu roku ubiegłego wykonał więcej wyjazdów do interwencji o 108, tj. 9,09% (w 2013 r. było 1 188). Na 1 296 wyjazdów, w 4 przypadkach przekroczone zostały ustawowe normy czasowe, stanowi to 0,31% w stosunku do wszystkich wyjazdów zespołu, (średnia za województwo – 4,38%) z tej ilości nie odnotowano ani jednego przypadku przekroczenia ustawowej normy czasu dojazdu, czyli powyżej 15 minut w miastach powyżej 10 tys. mieszkańców – w roku 2013 były 2 przekroczenia. Poza miastami powyżej 10 tys. mieszkańców odnotowano 4 przekroczenia w porównaniu do roku 2013r. nastąpił spadek o 9 przekroczeń, tj. o 69,23% (w 2013r. było 13).

Zespół podstawowy „P” stacjonujący w Lipnie wykonał w tym okresie 1 842 interwencje co w porównaniu do roku 2013 odnotowano zmniejszenie ilości interwencji o 137, tj. o 6,92% (w 2013r. było 1 979). Na 1 842 wyjazdy w 29 przypadkach przekroczone zostały ustawowe normy czasowe, co stanowi wskaźnik 1,6% w stosunku do wszystkich wyjazdów zespołu (w 2013r. było 45 – zmniejszenie o 16 przekroczeń) wskaźnik przekroczenia ustawowych norm czasu jest znacznie poniżej średniej za województwo – średnia za województwo 4,38%. Z tej ilości 3 wyjazdy dotyczyły przekroczenia ustawowego czasu dojazdu, czyli powyżej 15 minut w miastach powyżej 10 tys. mieszkańców – w porównaniu do tego samego okresu roku ubiegłego odnotowano spadek o 5 interwencji, tj. 40,0% (w 2013r. odnotowano 8 takich przekroczeń). Poza miastami powyżej 10 tys. mieszkańców odnotowano 26 takich zdarzeń co w porównaniu do roku 2013 nastąpiło zmniejszenie o 11 (w 2013r. było 37).

Zespół podstawowy „P” stacjonujący w Dobrzyniu n. Wisłą wykonał w tym okresie 1 079 interwencji co w porównaniu do roku 2013 odnotowano zwiększenie ilości interwencji o 16, tj. o 1,51% (w 2013r. było 1063). Na 1 079 wyjazdów 9 przekroczyło ustawowe normy czasowe, co stanowi 0,84% w stosunku do wszystkich wyjazdów zespołu (w 2013r. było 21 – zmniejszenie o 12 przekroczeń). Wszystkie wyjazdy dotyczyły przekroczenia ustawowego czasu dojazdu poza miastami powyżej 10 tys. mieszkańców, czyli powyżej 20 minut.

Działanie Wojewody w zakresie ratownictwa medycznego ma swoje odzwierciedlenie w budżecie zadaniowym gdzie miernikiem zadania „ratownictwo medyczne” jest mediana czasu dojazdu zespołów ratownictwa medycznego do osób w stanie nagłego zagrożenia zdrowotnego.

Cel zadania miał zostać osiągnięty poprzez: właściwe rozmieszczenie jednostek systemu Państwowe Ratownictwo Medyczne oraz dalszą dyslokację istniejących zespołów ratownictwa medycznego na terenie województwa kujawsko – pomorskiego; wykorzystanie ambulansów systemowych zgodnie z obowiązującymi przepisami prawa w tym zakresie; optymalne zakontraktowanie przez Oddział Wojewódzki ilości zespołów ratownictwa medycznego zgodnej z liczbą ambulansów ujętych w „Wojewódzkim Planie Działania Systemu Państwowego ratownictwa Medycznego województwa kujawsko – pomorskiego.

Do monitorowania realizacji zadania stosuje się analizy kwartalne, półroczne oraz roczne z czasów wyjazdów zespołów ratownictwa medycznego przez poszczególnych dysponentów według określonych narzędzi badawczych przekazanych do wykonania zakładom opieki zdrowotnej, którzy są dysponentami systemu PRM.

W województwie kujawsko-pomorskim mediana czasu dotarcia Zespołów Ratownictwa Medycznego do osób u których zagrożenie było życia w województwie **wynosi 7,04 min.** i w porównaniu do tego samego okresu roku 2013 nieznacznie wzrosła – w 2013 r. wynosiła 6,9 min.

W Lipnie mediana czasu **wynosi 7,57 min.**, w roku 2013 wynosiła 7,81 min. **i mimo zmniejszenia jest jeszcze wysoka, powyżej średniej za województwo.**

W województwie dla miast powyżej 10 tysięcy mieszkańców cel został osiągnięty albowiem na 2014 rok zakładano medianę w wysokości 8 minut, natomiast średni czas dojazdu ZRM do osób w stanie nagłego zagrożenia zdrowotnego wyniósł w mieście powyżej 10 tysięcy mieszkańców **6,14 minut**, w Lipnie – **4,18 min.** (w roku 2013r. – 3,94 min.) i jest to dobry czas, znacznie poniżej średniej za województwo.

Z kolei w województwie poza miastem powyżej 10 tys. mieszkańców cel został osiągnięty albowiem zakładano medianę na poziomie 15 minut, zaś osiągnięto średni czas dojazdu w wysokości **10,22 minuty**, w Lipnie mediana czasu wynosi **11,01 min.** i przekracza średnią za województwo (w roku 2013 było 10,97 min.).

Z kolei w województwie Kujawsko-Pomorskim w roku 2014 wartość trzeciego kwartyła w mieście powyżej 10 tysięcy mieszkańców **wyniosła 8,48 min.** – **norma wynosi 12 min.** a **poza miastem powyżej 10 tysięcy mieszkańców** wyniósł 14,37 min. – norma wynosi 20 min. Dla Lipna wartość trzeciego kwartyła w mieście powyżej 10 tysięcy mieszkańców **wyniosła 5,42 min.** – **norma wynosi 12 min.** a poza miastem powyżej 10 tysięcy mieszkańców **wyniosła 13,54 min.** – **norma wynosi 20 min.**

Personel medyczny zespołów ratownictwa medycznego: 5 lekarzy, w tym 5 lekarzy posiada uprawnienia zgodnie z art. 3 ust. 3 oraz wymogi art. 57 ustawy o PRM; 33 ratowników medycznych – wszyscy spełniają wymogi art. 10 ust. 4 lit. a ustawy o PRM; 3 pielęgniarki i 3 spełniają wymogi art. 3 ust. 6 ustawy o PRM.

Analiza obszarów stacjonowania zespołów ratownictwa medycznego:

a) pomieszczenia w budynku przy ul. Nieszawskiej 6

- siedziba główna zespołów ratownictwa medycznego, stacjonują 2 zespoły ratownictwa medycznego, pomieszczenia socjalne dla członków zespołów usytuowane na parterze budynku w szpitalnym oddziale ratunkowym, nie oddzielone od innych pomieszczeń ogólnodostępnych,
- pomieszczenie na wyroby medyczne i produkty lecznicze – magazyn centralny z którego zespoły uzupełniają wyroby medyczne i produkty lecznicze;

- system alarmowo – wyjazdowy oraz systemu łączności wewnętrznej: telefony sieci wewnętrznej, telefony komórkowe, radiotelefony;
- zaplecze socjalne dla członków zespołów ratownictwa medycznego: wydzielony pokój lekarza dyżurnego, ratowników medycznych i pielęgniarek, zaplecze sanitarne (prysznic, wc), oraz pomieszczeniem przygotowania posiłków;
- miejsce wyposażenia w źródła energii elektrycznej i wody – pomieszczenia wyposażone w energię elektryczną i wodę oraz zasilanie zewnętrzne 220 V z zabezpieczeniem umożliwiającym rozruch silnika karetki przy podłączonym zasilaniu z zabezpieczeniem przeciwpożarowym.
- karetki są garażowane, miejsce garażowania ambulansów zostało wyposażone w 2 pary drzwi automatycznych zapewniających zarówno bezkolizyjny podjazd jak i możliwie najszybszy wyjazd ambulansu w chwili uzyskania polecenia wyjazdu.

pomieszczenia w budynku przy ul. Szkolnej 26 w Dobrzyniu n. Wisłą;

- pomieszczenia na wyroby medyczne i produkty lecznicze: wydzielona szafa lekowa do uzupełnienia doraźnego;
- system alarmowo – wyjazdowy oraz system łączności wewnętrznej: telefony komórkowe;
- zaplecze socjalne dla członków zespołów ratownictwa medycznego: wydzielone pomieszczenia dla ratowników medycznych i kierowców, z zapleczem sanitarnym (prysznic, wc) oraz pomieszczeniem przygotowania posiłków;
- miejsce wyposażenia w źródła energii elektrycznej i wody – pomieszczenia wyposażone w energię elektryczną i wodę oraz zasilanie zewnętrzne 220 V z zabezpieczeniem umożliwiającym rozruch silnika karetki przy podłączonym zasilaniu z zabezpieczeniem przeciwpożarowym;
- miejsce stacjonowania ambulansu zostało wyposażone w obszerną wiatę garażową.

W jednostce funkcjonują 3 ambulanse – 1 typu „S” i 2 typu „P”.

Ambulans zespołu specjalistycznego typu „S” – Renault MA/KS z 2014r., stacjonujący w Lipnie przy ul. Nieszawskiej 6 o numerze rejestracyjnym CLICK38, stan bardzo dobry. Wymagania techniczne samochodu są zgodne z zarządzeniem prezesa NFZ z dnia 15 października 2008r. nr 84/2008/DSM ze zm. Wyposażenie podstawowe: nosze główne wielopoziomowe przystosowane do reanimacji, komplet pasów, stojak do kroplówek, nosze podbierakowe, krzeselko kardiologiczne, deska ortopedyczna, materac próżniowy, defibrylator – z możliwością monitorowania EKG, respirator transportowy, ssak mechaniczny, ssak przenośny bateryjno-sieciowy, pulsoksymetr bateryjny, pompa infuzyjna, aparat do mierzenia RR – przenośny i stacjonarny, zestaw do ogrzewania płynów

infuzyjnych, zestaw kołnierzy do unieruchamiania kręgosłupa, zestaw szyn do unieruchamiania złamań, glukometr, worek samorozprężalny dla dzieci i dorosłych z kompletem masek twarzowych, aparat do szybkiego toczenia płynów, stetoskop lekarski, nożyczki do cięcia, zestaw do intubacji dla dorosłych i dzieci, latarka, walizka podstawowa, staza, miska nerkowa jednorazowego użytku, zestaw do koniko-punkcji, zestaw do drenażu opłucnej jednorazowego użytku, zestawów cewników do odsysania, zestaw strzykawek (w tym strzykawek do pomp infuzyjnych), zestaw igieł, aparat do toczenia płynów, folia aluminiowa zabezpieczająca pacjenta przed utratą ciepła i przegrzaniem, folia do pokrycia zwłok, worki na śmieci, pojemnik do utylizacji zużytych strzykawek, 3 op. rękawiczek jednorazowych, 1 komplet rękawiczek sterylnych, nożyczki opatrunkowe, poszewki jednorazowe na poduszkę, koc, materac noszy, sonda żołądkowa, zestaw do cewnikowania, zestaw porodowy jednorazowy, 2 butle z tlenem 10litrów, 3 reduktory z szybkozłączami, maska do tlenoterapii dla dorosłych i dzieci, maska krtaniowa, 2 filtry oddechowe, łopatka drewniana do języka, kleszczyki naczyniowe Peana, 20 wkłuc dożylnych, wkłucie do żył centralnych.

Ambulans zespołu podstawowego typu „P” – Renault Trafic, stacjonujący w Lipnie przy ul. Nieszawskiej 6 o numerze rejestracyjnym CLI 70YK z 2010 r., stan bardzo dobry.

Wymagania techniczne samochodu są zgodne z zarządzeniem prezesa NFZ z dnia 15 października 2008r. nr 84/2008/DSM ze zm. Wyposażenie podstawowe: nosze główne wielopoziomowe przystosowane do reanimacji, nosze podbierakowe, krzesło kardiologiczne, deska ortopedyczna, defibrylator, ssak mechaniczny, aparat do mierzenia RR stacjonarny i przenośny, zestaw do ogrzewania płynów infuzyjnych, zestaw kołnierzy do unieruchamiania kręgosłupa szyjnego, zestaw szyn do unieruchamiania złamań, glukometr, worek samorozprężalny dla dorosłych i dla dzieci z kompletem masek twarzowych, aparat do szybkiego toczenia płynów, stetoskop lekarski, nożyczki do cięcia materiałów, zestaw do intubacji, latarka, walizka podstawowa, staza, miska nerkowa jednorazowego użytku, zestaw do koniko-punkcji, zestaw do drenażu opłucnej jednorazowego użytku, zestaw cewników do odsysania, zestaw strzykawek, zestaw igieł, aparat do tłoczenia płynów, folia aluminiowa zabezpieczająca pacjenta przed utratą ciepła i przegrzaniem, folia do przykrycia zwłok, worek na śmieci, pojemnik do utylizacji zużytych strzykawek, rękawiczki jednorazowe o różnych rozmiarach, rękawice sterylne, nożyczki opatrunkowe, poszewka jednorazowa na poduszkę, koc, materac, sonda żołądkowa, zestaw do cewnikowania, zestaw porodowy jednorazowy, zestaw do doraźnego zaopatrywania oparzeń, 2 butle z tlenem 10 litrów, 3 reduktory z szybkozłączami, maska do tlenoterapii dla dorosłych i dzieci, maski ze zwężką

Venturiego, maska krtaniowa, filtr oddechowy, łopatką drewnianą do języka, kleszczyki naczyniowe Peana, wkłucia dożylnie różne rozmiary.

Ambulans zespołu podstawowego typu „P” – Mercedes Benz Sprinter 315 CDI, stacjonujący w Dobrzyniu n. Wisłą, przy ul. Szkolnej 26 o numerze rejestracyjnym CLI55GR, z 2006 r., stan dobry.

Wymagania techniczne samochodu są zgodne z zarządzeniem prezesa NFZ z dnia 15 października 2008r. nr 84/2008/DSM ze zm. Wyposażenie podstawowe: nosze główne wielopoziomowe przystosowane do reanimacji, nosze podbierakowe, krzesło kardiologiczne, deska ortopedyczna, defibrylator, ssak mechaniczny, aparat do mierzenia RR stacjonarny i przenośny, zestaw do ogrzewania płynów infuzyjnych, zestaw kołnierzy do unieruchamiania kręgosłupa szyjnego, zestaw szyn do unieruchamiania złamań, glukometr, worek samorozprężalny dla dorosłych i dla dzieci z kompletem masek twarzowych, aparat do szybkiego toczenia płynów, stetoskop lekarski, nożyczki do cięcia materiałów, zestaw do intubacji, latarka, walizka podstawowa, staza, miska nerkowa jednorazowego użytku, zestaw do koniko-punkcji, zestaw do drenażu opłucnej jednorazowego użytku, zestaw cewników do odsysania, zestaw strzykawk, zestaw igieł, aparat do tłoczenia płynów, folia aluminiowa zabezpieczająca pacjenta przed utratą ciepła i przegrzaniem, folia do przykrycia zwłok, worek na śmieci, pojemnik do utylizacji zużytych strzykawk, rękawiczki jednorazowe o różnych rozmiarach, rękawice sterylne, nożyczki opatrunkowe, poszewka jednorazowa na poduszkę, koc, materac, sonda żołądkowa, zestaw do cewnikowania, zestaw porodowy jednorazowy, zestaw do doraźnego zaopatrywania oparzeń, 2 butle z tlenem 10 litrów, 3 reduktory z szybkozłączami, maska do tlenoterapii dla dorosłych i dzieci, maski ze zwężką Venturiego, maska krtaniowa, filtr oddechowy, łopatką drewnianą do języka, kleszczyki naczyniowe Peana, wkłucia dożylnie różne rozmiary.

Działalność jednostki systemu została oceniona pozytywnie z uchybieniami

Tabela 44. Liczba interwencji zespołów ratownictwa medycznego w 2014r. w rozbiciu na rodzaje wyjazdów

miesiąc	obszar działania karetka RAZEM Lipno za rok 2014r.	razem interwencji	czas dotarcia	czas dotarcia	czas dotarcia	czas dotarcia	pomniejszone o 0,5%	% do wszystkich interwencji	uwagi
		razem interwencji	czas dotarcia	czas dotarcia	czas dotarcia	czas dotarcia	pomniejszone o 0,5%	% do wszystkich interwencji	
styczeń	miasto powyżej	93					0,0	0,00	
	10 tys. mieszkańców		do 8 minut	do 12 minut	do 15 minut	powyżej 15 minut			
	poza miastem powyżej 10 tys. mieszkańców		92	92	93	0			
luty	miasto powyżej	106					0,0	0,00	
	10 tys. mieszkańców		do 8 minut	do 12 minut	do 15 minut	powyżej 15 minut			
	poza miastem powyżej 10 tys. mieszkańców		242	229	106	13			
marzec	miasto powyżej	120					1,0	0,83	
	10 tys. mieszkańców		do 8 minut	do 12 minut	do 15 minut	powyżej 15 minut			
	poza miastem powyżej 10 tys. mieszkańców		214	106	119	0			
kwiecień	miasto powyżej	96					0,0	0,00	
	10 tys. mieszkańców		do 8 minut	do 12 minut	do 15 minut	powyżej 15 minut			
	poza miastem powyżej 10 tys. mieszkańców		269	277	96	6			
maj	miasto powyżej	107					1,0	0,93	
	10 tys. mieszkańców		do 8 minut	do 12 minut	do 15 minut	powyżej 15 minut			
	poza miastem powyżej 10 tys. mieszkańców		263	267	106	2			
czerwiec	miasto powyżej	123					0,0	0,00	
	10 tys. mieszkańców		do 8 minut	do 12 minut	do 15 minut	powyżej 15 minut			
	poza miastem powyżej 10 tys. mieszkańców		253	262	123	1			
lipiec	miasto powyżej	115					0,0	0,00	
	10 tys. mieszkańców		do 8 minut	do 12 minut	do 15 minut	powyżej 15 minut			
	poza miastem powyżej 10 tys. mieszkańców		267	251	115	2			
sierpień	miasto powyżej	95					0,0	0,00	
	10 tys. mieszkańców		do 8 minut	do 12 minut	do 15 minut	powyżej 15 minut			
	poza miastem powyżej 10 tys. mieszkańców		247	264	95	3			
wrzesień	miasto powyżej	111					0,0	0,00	
	10 tys. mieszkańców		do 8 minut	do 12 minut	do 15 minut	powyżej 15 minut			
	poza miastem powyżej 10 tys. mieszkańców		246	242	111	5			
październik	miasto powyżej	96					0,0	0,00	
	10 tys. mieszkańców		do 8 minut	do 12 minut	do 15 minut	powyżej 15 minut			
	poza miastem powyżej 10 tys. mieszkańców		227	95	96	0			
listopad	miasto powyżej	89					0,0	0,00	
	10 tys. mieszkańców		do 8 minut	do 12 minut	do 15 minut	powyżej 15 minut			
	poza miastem powyżej 10 tys. mieszkańców		188	95	89	4			
grudzień	miasto powyżej	92					1,0	1,08	
	10 tys. mieszkańców		do 8 minut	do 12 minut	do 15 minut	powyżej 15 minut			
	poza miastem powyżej 10 tys. mieszkańców		275	89	91	0			
RAZEM	miasto powyżej 10 tys. mieszkańców	1243	1229	1236	1240	3	0	0	
	poza miastem powyżej 10 tys. mieszkańców	2974	2546	2935		39	38,805	15,4759417	

Rys. 23. Samodzielny Publiczny ZOZ Lipno - rozmieszczenie na mapie

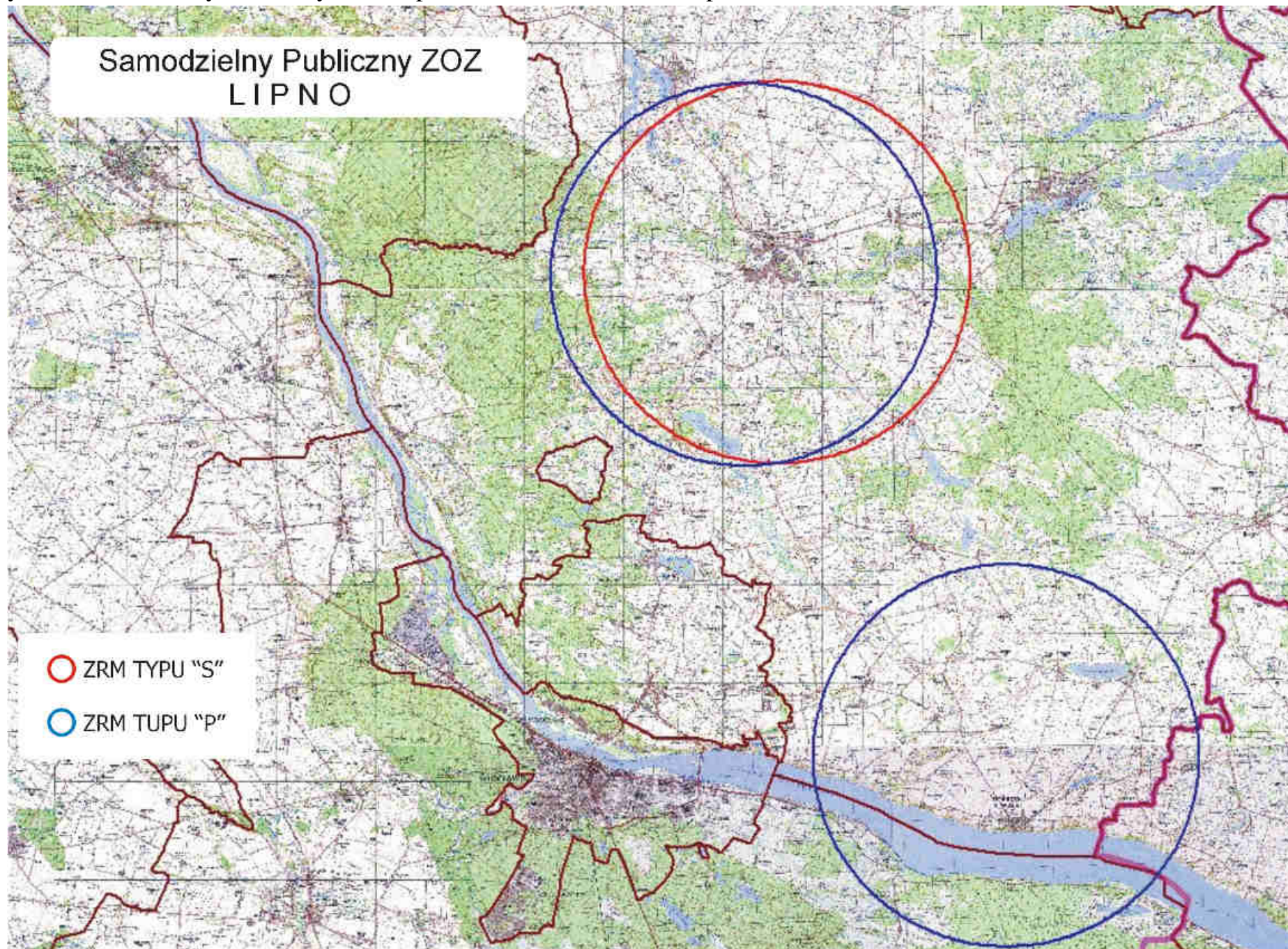

j) ocena funkcjonowania zespołów ratownictwa medycznego w 2013 roku podległych pod Samodzielny Publiczny Zakład Opieki Zdrowotnej w Mogilnie

W ramach systemu PRM udzielane są świadczenia zdrowotne w zakresie ratownictwa medycznego na terenie działania zespołów ratownictwa medycznego w razie wypadku, urazu, nagłego zachorowania lub nagłego pogorszenia stanu zdrowia, udzielenia bezzwłocznej pomocy medycznej w miejscu zdarzenia osobom, które uległy wypadkowi lub nagle zachorowały, a także transportu tych chorych do oddziałów ratunkowych z miejsc zdarzeń. W 2014 roku zespoły ratownictwa medycznego (typu „S” i typu „P”) wyjeżdżały 2 851 razy do różnego rodzaju zdarzeń. Obszar działania (Rejon mogileński, numer rejonu 04/13) obejmuje: miasto Mogilno, w którym obsługiwana liczba ludności wynosi – 12 439 mieszkańców oraz powiat mogileński w którym obsługiwana liczba ludności wynosi – 34 441 mieszkańców. Łączna ilość obsługiwanych mieszkańców - 46 880.

Obszar działania: miasto Mogilno – 12 439 mieszkańców, gminę miejsko-wiejską Strzelno - 12 046 oraz gminy: Mogilno – 12 623, Jeziora Wielkie – 5 045 i Dąbrowę Mogileńską – 4 727. Telefoniczne zgłoszenia na numery 112 lub 999 są automatycznie łączone z dyspozytornią medyczną w Mogilnie. Dyspozytornia RM zlokalizowana jest na parterze budynku Szpitala w Mogilnie przy ul. Kościuszki 6 o powierzchni 20,6m². Stanowisko dyspozytora wyposażone jest m.in. w: radiotelefony o zasięgu między bazami 60km a między pojazdem a bazą 30 km, dyspozytorska sieć łączności radiowej służby zdrowie kanał 6, częstotliwość 169000MH oraz radiotelefon rezerwowy. Ponadto do dyspozycji telefony: alarmowy 999, telefon stacjonarny 052 3152740, fax 052 3152740. Jest również bezpośrednia łączność z dyspozytorami Straży Pożarnej i Policji. Dyspozytor medyczny zgodnie z art. 27 ust. 4 ustawy o PRM prowadzi następującą dokumentację medycznych czynności ratunkowych: kartę zlecenia wyjazdu i księgę raportów dyspozytorskich. W tym miejscu dyspozytor medyczny przejmuje kontrolę nad danym zgłoszeniem. Zespół wyjazdowy podstawowy „P” przy podejmowaniu decyzji na miejscu zdarzenia może korzystać z konsultacji telefonicznej z lekarzem zespołu specjalistycznego „S”.

Obszar działania obsługują 2 zespoły ratownictwa medycznego, z tego: 1 – zespół specjalistycznych „S” w składzie: kierowca/ratownik + ratownik medyczny + lekarz (obsada 3 osobowa) oraz 1 zespołów podstawowych „P” w składzie: kierowca/ratownik + ratownik medyczny (obsada 2 osobowa).

Na 1 ZRM przypada 23 440 mieszkańców (średnia za województwo – 24 112). W omawianym okresie ZRM wykonały 2 851 interwencji do różnego rodzaju zdarzeń, co

w przeliczeniu na jeden ZRM przypada 1 425 interwencji (średnia za woj. – 2 144), natomiast dziennie 3,91 interwencji (średnia za woj. – 5,87).

W roku 2014 ZRM podległe pod SP ZOZ w Mogilnie wyjeżdżały do 2 851 przypadków, w których występowało zagrożenie życia, co w porównaniu do 2013 roku, ilość wyjazdów zmniejszyła się o 87 wyjazdów, tj. z 2 938 w 2013r. do 2 851 w 2014r.

W miastach powyżej 10 tys. mieszkańców odnotowano 583 interwencje, więcej o 76, tj. o 14,99% (w 2013r. było 507), natomiast poza miastami powyżej 10 tys. mieszkańców odnotowano 2 268 interwencji, mniej o 158 tj. o 6,51 % (w 2013 r. było 2 426).

Zespoły ratownictwa medycznego w miastach powyżej 10 tys. mieszkańców do 583 zdarzeń wyjeżdżały w czasie krótszym niż 15 minut, więcej o 76 (14,99%) niż w 2013r. – 507, natomiast poza miastami powyżej 10 tys. mieszkańców do 2 268 zdarzeń wyjeżdżały w czasie krótszym niż 20 minut, mniej o 158 (6,51%) niż w 2013r. – 2 426.

W roku 2014 r. nie odnotowano przypadków wyjazdów do zdarzeń w przedziale 16-25 i więcej minut (przekroczenie ustawowych norm czasu tj. 15 minut powyżej 10 tys. mieszkańców oraz 20 minut poza miastami powyżej 10 tys. mieszkańców), wskaźnik przekroczenia ustawowych norm czasowych w stosunku do wszystkich wyjazdów zespołów ratownictwa medycznego wynosi 0,00% i jest najlepszy w województwie (średnia za woj. wynosi 4,38%).

W 2014 r. zespół specjalistyczny (S) stacjonujący w Mogilnie, ul. Kościuszki 6 wykonał 1 417 wyjazdów, w porównanie do analogicznego okresu roku ubiegłego, odnotował mniej wyjazdów do zdarzeń o 47 tj. o 3,21% wyjazdów mniej (1 464 w 2013r.). Na 1 417 wyjazdów nie odnotowano przypadku przekroczenia ustawowych norm czasowych, tj. 15 minut w miastach powyżej 10 tys. mieszkańców oraz poza miastami powyżej 10 tys. mieszkańców, tj. 20 minut - w 2013r. również nie odnotowano przypadków przekroczenia ustawowych norm czasowych.

Zespół podstawowy „P” stacjonujący w Strzelnie przy ul. Powstańców Wielkopolskich 8 wykonał w tym okresie 1 434 interwencje co w porównaniu do roku 2013 odnotowano zmniejszenie ilości interwencji o 35, tj. o 2,38% (w 2013r. było 1 469). Nie odnotowano przypadku przekroczenia ustawowych norm czasowych, tj. 15 minut w miastach powyżej 10 tys. mieszkańców oraz poza miastami powyżej 10 tys. mieszkańców, tj. 20 minut - w 2013r. również nie odnotowano przypadków przekroczenia ustawowych norm czasowych.

Na ogólną liczbę lekarzy – 8, wszyscy posiada uprawnienia zgodnie z art. 3 ust. 3 ustawy o PRM i wymogami art. 57 ustawy o PRM oraz 16 ratowników medycznych,

wszyscy spełniają wymogi art. 10 ust. 4 lit. a ustawy o PRM; 100,0% personelu ratownictwa medycznego spełnia wymogi art. 3, art. 10 ustawy o PRM.

Sprzęt i wyroby medyczne (włączając leki) są przechowywane prawidłowo, zabezpieczone przed uszkodzeniem. Posiadają aktualne daty ważności.

Ambulans zespołu specjalistycznego typu „S” – Peugeot Boxser o numerze rejestracyjnym CMG 55KU, stan dobry, rocznik 2010. Wymagania techniczne samochodu są zgodne z zarządzeniem prezesa NFZ z dnia 15 października 2008r. nr 84/2008/DSM ze zm. Wyposażenie podstawowe: nosze główne wielopoziomowe przystosowane do reanimacji, komplet pasów, stojak do kroplówek, nosze podbierakowe, krzeselko kardiologiczne, deska ortopedyczna, defibrylator – z możliwością monitorowania EKG, respirator transportowy, ssak przenośny, Pulsoksymetr bateryjny, pompa infuzyjna, aparat do mierzenia RR – przenośny i stacjonarny, zestaw do ogrzewania płynów infuzyjnych, zestaw kołnierzy do unieruchamiania kręgosłupa, zestaw szyn do unieruchamiania złamań, gleukometr, worek samorozprężalny dla dzieci i dorosłych z kompletem masek twarzowych, aparat do szybkiego toczenia płynów, stetoskop lekarski, nożyczki do cięcia, zestaw do intubacji dla dorosłych i dzieci, latarka, walizka podstawowa, staza, miska nerkowa jednorazowego użytku, zestaw do koniko-punkcji, zestaw cewników do odsysania, zestaw strzykawek (w tym strzykawki do pomp infuzyjnych), zestaw igieł, aparaty do toczenia płynów, folie aluminiowe zabezpieczające pacjenta przed utratą ciepła i przegrzaniem, folie do pokrycia zwłok, worek na śmieci, pojemnik do utylizacji zużytych strzykawek, rękawiczki jednorazowe, komplet rękawiczek sterylnych, nożyczki opatrunkowe, poszewki jednorazowe na poduszkę, koc, materac noszy, sonda żołądkowa, zestaw do cewnikowania, zestaw porodowy jednorazowy, butle z tlenem 10 litrów, reduktory z szybkozłączami, maska do tlenoterapii dla dorosłych i dzieci, maska krtaniowa, filtry oddechowe, łopatką drewnianą do języka, kleszczyki naczyniowe Peana, wkłucia dożylnie, wkłucie do żył centralnych. Należy przewidzieć w latach 2013- 2014 wymianę ambulansu.

Ambulans zespołu podstawowego typu „P” – Peugeot Boxer o numerze rejestracyjnym CMG 60LJ, stan dobry, rocznik 2010. Wymagania techniczne samochodu są zgodne z zarządzeniem prezesa NFZ z dnia 15 października 2008r. nr 84/2008/DSM ze zm. Wyposażenie podstawowe: nosze główne wielopoziomowe przystosowane do reanimacji, nosze podbierakowe, krzesło kardiologiczne, deska ortopedyczna, defibrylator, respirator, ssak mechaniczny, aparat do mierzenia RR stacjonarny i przenośny, zestaw do ogrzewania płynów infuzyjnych, zestaw kołnierzy do unieruchamiania kręgosłupa szyjnego, zestaw szyn do unieruchamiania złamań, gorset unieruchamiający kręgosłup szyjny i piersiowo-

łędźwiowy, gleukometr, worek samorozprężalny dla dorosłych i dla dzieci z kompletem masek twarzowych, aparat do szybkiego toczenia płynów, stetoskop lekarski, nożyczki do cięcia materiałów, zestaw do intubacji, latarka, walizka podstawowa, staza, miska nerkowa jednorazowego użytku, zestaw do koniko-punkcji, zestaw do drenażu opłucnej jednorazowego użytku, zestaw do odsysania, zestaw strzykawek, zestaw igieł, aparaty do tłoczenia płynów, folie aluminiowe zabezpieczające pacjenta przed utratą ciepła i przegrzaniem, folie do przykrycia zwłok, worek na śmieci, pojemnik do utylizacji zużytych strzykawek, rękawiczki jednorazowe o różnych rozmiarach, uzupełniane na bieżąco, rękawice sterylne, nożyczki opatrunkowe, poszewka jednorazowa na poduszkę, koc, materac, sonda żołądkowa, zestaw do cewnikowania, zestaw porodowy jednorazowy, zestaw do doraźnego zaopatrywania oparzeń, butle z tlenem 10 litrów, reduktory z szybkozłączami, maska do tlenoterapii dla dorosłych i dzieci, maska krtaniowa, filtry oddechowe, łopatki drewniane do języka, kleszczyki naczyniowe Peana, wkłucia dożylnych duże rozmiary. Należy przewidzieć wymianę ambulansu w latach 2013-2014.

Zespoły ratownictwa medycznego SP ZOZ w Mogilnie rozmieszczone są w 2 punktach lokalizacyjnych:

a) pomieszczenia w budynku ZOZ w Mogilnie przy ul. Kościuszki 6 (1 zespół typu „S”):

- pomieszczenia na wyroby medyczne i produkty lecznicze – wydzielona szafa lekowa do uzupełnienia doraźnego na parterze budynku szpitala;

- system alarmowo – wyjazdowy oraz system łączności wewnętrznej – telefon sieci wewnętrznej, telefony komórkowe,

- zaplecze socjalne dla członków zespołów ratownictwa medycznego – pokój lekarza dyżurnego znajduje się na parterze budynku szpitala, pokój ratowników medycznych i kierowcy usytuowany jest bezpośrednio przy pomieszczeniu dyspozytora medycznego, brak osobnego pomieszczenia sanitarnego (prysznic, wc),

- miejsce wyposażenia w źródła energii elektrycznej i wody – pomieszczenia wyposażone w energię elektryczną i wodę oraz zasilanie zewnętrzne 230 V z zabezpieczeniem umożliwiającym rozruch silnika karetki przy podłączonym zasilaniu z zabezpieczeniem przeciwpożarowym,

- ambulans wyczekuje pod zadaszeniem podjazdu do szpitala.

b) pomieszczenia w budynku szpitala w Strzelnie przy ul. Powstania Wielkopolskiego 8 (1 zespół typu „P”):

- pomieszczenia na wyroby medyczne i produkty lecznicze – wydzielona szafa lekowa do uzupełnienia doraźnego;

- system alarmowo – wyjazdowy oraz system łączności wewnętrznej – telefon sieci wewnętrznej, telefony komórkowe, telefon stacjonarny – łączność z dyspozytorem;

- zaplecze socjalne dla członków zespołu ratownictwa medycznego – pokój dla ratowników medycznych i kierowców znajduje się II piętrze budynku ZOZ (poddasze) z zapleczem sanitarnym na terenie szpitala (prysznic, wc) - nie wyodrębnione osobno dla personelu ZRM. Ze względu na położenie pomieszczeń socjalnych personelu ZRM czas dotarcia do ambulansu jest utrudniony i wynosi ok. 2 minut. Zgodnie z opinią personelu ze względu na usytuowanie pomieszczeń socjalnych dla ratowników medycznych na poddaszu budynku szpitala, temperatura w pomieszczeniach w okresie letnim (czerwiec-sierpień) niejednokrotnie przekracza 40 stopni C. Ratownicy z własnych środków finansowych zakupili klimatyzator. Natomiast porą zimową występują niskie temperatury. Takie rozwiązanie ma jednak tylko charakter doraźny i nie wpływa w sposób znaczący na komfort warunków przebywania w pomieszczeniach socjalnych. Pomieszczenia wymagają również poprawy ich estetyki (łuszcząca się farba ze ścian, zniszczone linoleum, stare meble). W ciągu komunikacyjnym, gdzie znajdują się pomieszczenia socjalne znajduje się niski otwór drzwiowy, który może grozić wypadkiem w pracy podczas szybkiego dojścia do ambulansu;

- miejsce wyposażenia w źródła energii elektrycznej i wody – pomieszczenia wyposażone w energię elektryczną i wodę oraz zasilanie zewnętrzne 230 V z zabezpieczeniem umożliwiającym rozruch silnika karetki przy podłączonym zasilaniu z zabezpieczeniem przeciwpożarowym.

Zgodnie z ustnymi wyjaśnieniami Dyrektora ZOZ w protokole z kontroli w 2009 r. personel zespołu typu „P” miał zostać przeniesiony do pomieszczeń na parterze budynku w jego modernizowanej części. Do chwili obecnej nie został zrealizowany (nie został przeniesiony).

- ambulans wyczekuje pod zadaszeniem podjazdu do szpitala.

Działanie Wojewody w zakresie ratownictwa medycznego ma swoje odzwierciedlenie w budżecie zadaniowym gdzie miernikiem zadania „ratownictwo medyczne” jest mediana czasu dojazdu zespołów ratownictwa medycznego do osób w stanie nagłego zagrożenia zdrowotnego.

Cel zadania miał zostać osiągnięty poprzez: właściwe rozmieszczenie jednostek systemu Państwowe Ratownictwo Medyczne oraz dalszą dyslokację istniejących zespołów ratownictwa medycznego na terenie województwa kujawsko – pomorskiego; wykorzystanie ambulansów systemowych zgodnie z obowiązującymi przepisami prawa w tym zakresie;

optymalne zakontraktowanie przez Oddział Wojewódzki ilości zespołów ratownictwa medycznego zgodnej z liczbą ambulansów ujętych w „Wojewódzkim Planie Działania Systemu Państwowego ratownictwa Medycznego województwa kujawsko – pomorskiego.

Do monitorowania realizacji zadania stosuje się analizy kwartalne, półroczne oraz roczne z czasów wyjazdów zespołów ratownictwa medycznego przez poszczególnych dysponentów według określonych narzędzi badawczych przekazanych do wykonania zakładom opieki zdrowotnej, którzy są dysponentami systemu PRM.

W województwie kujawsko-pomorskim mediana czasu dotarcia Zespołów Ratownictwa Medycznego do osób u których zagrożenie było życia w województwie **wynosi 7,04 min** i w porównaniu do tego samego okresu roku 2013 nieznacznie wzrosła – w 2013 r. wynosiła 6,9 min.

W Mogilnie mediana czasu **wynosi 6,28 min.**, w roku 2013 wynosiła 6,83 min. **i jest to czas poniżej średniej za województwo.**

W województwie dla miast powyżej 10 tysięcy mieszkańców cel został osiągnięty albowiem na 2014 rok zakładano medianę w wysokości 8 minut, natomiast średni czas dojazdu ZRM do osób w stanie nagłego zagrożenia zdrowotnego wyniósł w mieście powyżej 10 tysięcy mieszkańców **6,14 minuty**, w Mogilnie – **5,34 min.** (w roku 2013r. – 5,63 min.).

Z kolei w województwie poza miastem powyżej 10 tys. mieszkańców cel został osiągnięty albowiem zakładano medianę na poziomie 15 minut, zaś osiągnięto średni czas dojazdu w wysokości **10,22 minuty** w Mogilnie mediana czasu wynosi 6,45 min. i jest jednym z lepszych czasów (w roku 2013 - 6,83 min.).

Z kolei w województwie Kujawsko-Pomorskim w roku 2014 wartość trzeciego kwartyla w mieście powyżej 10 tysięcy mieszkańców wyniosła 8,48 min. – norma wynosi 12 min. a poza miastem powyżej 10 tysięcy mieszkańców wyniósł 14,37 min. – norma wynosi 20 min.

Dla Mogilna wartość trzeciego kwartyla w mieście powyżej 10 tysięcy mieszkańców wyniosła 8,01 min. – norma wynosi 12 min. a poza miastem powyżej 10 tysięcy mieszkańców **wyniosła 9,47 min. – norma wynosi 20 min.**

Działalność jednostki systemu należy ocenić pozytywnie z uchybieniami – brak wymaganych dokumentów dla zespołów ratownictwa medycznego zakresie wymagań sanitarnych i przeciwpożarowych oraz trudne warunki socjalne personelu ZRM w Strzelnie.

Tabela 45. Liczba interwencji zespołów ratownictwa medycznego w 2014 r. w rozbiciu na rodzaje wyjazdów

miesiąc	obszar działania karetka RAZEM Mogilno za rok 2014r.	razem interwencji	czas dotarcia	czas dotarcia	czas dotarcia	czas dotarcia	pomniejszone o 0,5%	% do wszystkich interwencji	uwagi
styczeń	miasto powyżej 10 tys. mieszkańców	52	do 8 minut	do 12 minut	do 15 minut	powyżej 15 minut	0,0	0,00	
			41	51	52	0			
	poza miastem powyżej 10 tys. mieszkańców	175	do 15 minut	do 20 minut		powyżej 20 minut	0,0	0,00	
			169	175		0			
luty	miasto powyżej 10 tys. mieszkańców	45	do 8 minut	do 12 minut	do 15 minut	powyżej 15 minut	0,0	0,00	
			43	45	45	0			
	poza miastem powyżej 10 tys. mieszkańców	158	do 15 minut	do 20 minut		powyżej 20 minut	0,0	0,00	
			152	158		0			
marzec	miasto powyżej 10 tys. mieszkańców	54	do 8 minut	do 12 minut	do 15 minut	powyżej 15 minut	0,0	0,00	
			52	54	54	0			
	poza miastem powyżej 10 tys. mieszkańców	180	do 15 minut	do 20 minut		powyżej 20 minut	0,0	0,00	
			175	180		0			
kwiecień	miasto powyżej 10 tys. mieszkańców	39	do 8 minut	do 12 minut	do 15 minut	powyżej 15 minut	0,0	0,00	
			37	38	39	0			
	poza miastem powyżej 10 tys. mieszkańców	173	do 15 minut	do 20 minut		powyżej 20 minut	0,0	0,00	
			167	173		0			
maj	miasto powyżej 10 tys. mieszkańców	48	do 8 minut	do 12 minut	do 15 minut	powyżej 15 minut	0,0	0,00	
			46	48	48	0			
	poza miastem powyżej 10 tys. mieszkańców	176	do 15 minut	do 20 minut		powyżej 20 minut	0,0	0,00	
			169	176		0			
czerwiec	miasto powyżej 10 tys. mieszkańców	38	do 8 minut	do 12 minut	do 15 minut	powyżej 15 minut	0,0	0,00	
			37	38	38	0			
	poza miastem powyżej 10 tys. mieszkańców	195	do 15 minut	do 20 minut		powyżej 20 minut	0,0	0,00	
			189	195		0			
lipiec	miasto powyżej 10 tys. mieszkańców	28	do 8 minut	do 12 minut	do 15 minut	powyżej 15 minut	0,0	0,00	
			28	28	28	0			
	poza miastem powyżej 10 tys. mieszkańców	138	do 15 minut	do 20 minut		powyżej 20 minut	0,0	0,00	
			136	138		0			
sierpień	miasto powyżej 10 tys. mieszkańców	23	do 8 minut	do 12 minut	do 15 minut	powyżej 15 minut	0,0	0,00	
			23	23	23	0			
	poza miastem powyżej 10 tys. mieszkańców	147	do 15 minut	do 20 minut		powyżej 20 minut	0,0	0,00	
			146	147		0			
wrzesień	miasto powyżej 10 tys. mieszkańców	24	do 8 minut	do 12 minut	do 15 minut	powyżej 15 minut	0,0	0,00	
			24	24	24	0			
	poza miastem powyżej 10 tys. mieszkańców	148	do 15 minut	do 20 minut		powyżej 20 minut	0,0	0,00	
			146	148		0			
październik	miasto powyżej 10 tys. mieszkańców	83	do 8 minut	do 12 minut	do 15 minut	powyżej 15 minut	0,0	0,00	
			61	82	83	0			
	poza miastem powyżej 10 tys. mieszkańców	266	do 15 minut	do 20 minut		powyżej 20 minut	0,0	0,00	
			265	266		0			
listopad	miasto powyżej 10 tys. mieszkańców	75	do 8 minut	do 12 minut	do 15 minut	powyżej 15 minut	0,0	0,00	
			65	72	75	0			
	poza miastem powyżej 10 tys. mieszkańców	256	do 15 minut	do 20 minut		powyżej 20 minut	0,0	0,00	
			255	256		0			
grudzień	miasto powyżej 10 tys. mieszkańców	74	do 8 minut	do 12 minut	do 15 minut	powyżej 15 minut	0,0	0,00	
			60	69	74	0			
	poza miastem powyżej 10 tys. mieszkańców	256	do 15 minut	do 20 minut		powyżej 20 minut	0,0	0,00	
			255	256		0			
RAZEM	miasto powyżej 10 tys. mieszkańców	583	517	572	583	0	0	0	
	poza miastem powyżej 10 tys. mieszkańców	2268	2224	2268		0	0	0	

Rys. 24. Samodzielny Publiczny ZOZ Mogilno - rozmieszczenie na mapie

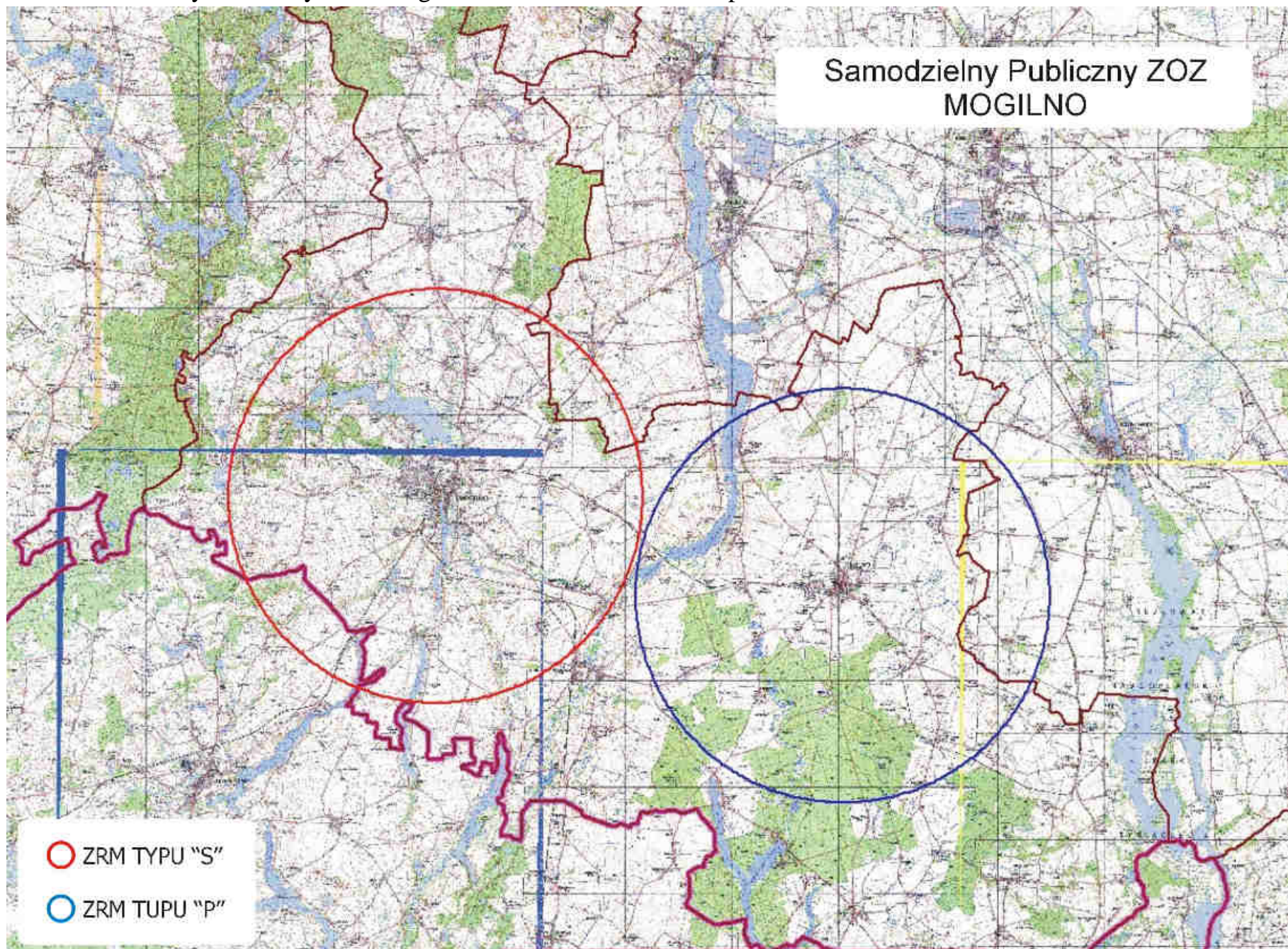

k) ocena funkcjonowania zespołów ratownictwa medycznego w 2013 roku podległych pod NZOZ „Nowy Szpital w Nakle i Szubinie” sp. z o.o. w Nakle n. Notecią

W ramach systemu PRM udzielane są świadczenia zdrowotne w zakresie ratownictwa medycznego na terenie działania zespołów ratownictwa medycznego w razie wypadku, urazu, nagłego zachorowania lub nagłego pogorszenia stanu zdrowia, udzielenia bezzwłocznej pomocy medycznej w miejscu zdarzenia osobom, które uległy wypadkowi lub nagle zachorowały, a także transportu tych chorych do oddziałów ratunkowych z miejsc zdarzeń. W 2014 r. zespoły ratownictwa medycznego (typu „S” i typu „P”) wyjeżdżały 5 772 razy do różnego rodzaju zdarzeń. Obszar działania rejonu nakielski (nr rejonu operacyjnego 04/14) obejmuje miasto i gminę; Nakło n. Notecią – 32 542 mieszkańców, Szubin – 24 113, Mroczeń – 9 351 i Kcynię – 13 665 oraz gminę Sadki – 7 305. Łączna ilość obsługiwanych mieszkańców - 86 976.

Telefoniczne zgłoszenia na numery 112 lub 999 są automatycznie łączone z dyspozytornią medyczną w Nakle n. Notecią.

Dyspozytor medyczny zlokalizowany jest na parterze budynku szpitala przy ul. Mickiewicza 7 w Nakle nad Notecią – metraż dyspozytorni wynosi 5,6 m² i posiada zaplecze sanitarne. Pomieszczenie wyposażono telefon alarmowy 999, 112, komórkę 0-516-151-200; radiostacje – kanał roboczy i ogólnopolski oraz fax. (052), 385-24-91. Każdy zespół posiada dedykowany telefon komórkowy w sieci firmowej z dyspozytorem. Łączność wewnętrzna oparta na drodze radiowej oraz telefonii komórkowej wewnątrz sieci firmowej. Dyspozytor medyczny zgodnie z art. 27 ust. 4 ustawy o PRM prowadzi następującą dokumentację medycznych czynności ratunkowych: kartę zlecenia wyjazdu, księgę raportów dyspozytorskich. W tym miejscu dyspozytor medyczny przejmuje kontrolę nad danym zgłoszeniem. Zespół wyjazdowy podstawowy „P” przy podejmowaniu decyzji na miejscu zdarzenia może korzystać z konsultacji telefonicznej z lekarzem zespołu specjalistycznego „S”.

Obszar działania obsługują 4 zespoły ratownictwa medycznego, z tego: 1 – zespół specjalistycznych „S” w składzie: kierowca/ratownik + ratownik medyczny + lekarz (obsada 3 osobowa) oraz 3 zespoły podstawowe „P” w składzie: kierowca/ratownik + ratownik medyczny (obsada 2 osobowa).

Na 1 ZRM przypada 21 744 mieszkańców (średnia za województwo – 24 112). W omawianym okresie ZRM wykonały 5 772 interwencje do różnego rodzaju zdarzeń, co w przeliczeniu na jeden ZRM przypadają 1 443 interwencje (średnia za woj. – 2 144), natomiast dziennie 3,95 interwencji (średnia za woj. – 5,87).

W roku 2014 ZRM podległe pod „Nowy Szpital w Nakle i Szubinie” wyjeżdżały do 5 772 przypadków, w których występowało zagrożenie życia, co w porównaniu do 2014 roku, ilość wyjazdów zwiększyła się o 10,55% , tj. z 5 221 w 2013r. do 5 772 w 2014r. (o 551 wyjazdów więcej).

W miastach powyżej 10 tys. mieszkańców odnotowano 1 991 interwencji, mniej o 788, tj. o 28,36% (w 2013r. – było 2 779), natomiast poza miastami powyżej 10 tys. mieszkańców odnotowano 3 781 interwencji, więcej o 1 339, tj. o 54,83 % (w 2013r. – 2 442).

Zespoły ratownictwa medycznego w miastach powyżej 10 tys. mieszkańców do 1 866 zdarzeń wyjeżdżały w czasie krótszym niż 15 minut, mniej o 755 (28,81%) niż w 2013r. – 2 621, natomiast poza miastami powyżej 10 tys. mieszkańców do 3 583 zdarzeń wyjeżdżały w czasie krótszym niż 20 minut, więcej o 1 309 (57,56%) niż w 2013r. – 2 274. Różnica w ilości wyjazdów ZRM wynikała z nieprawidłowego sposobu dokonywania sprawozdań statystycznych z zakresu liczby interwencji zespołów ratownictwa medycznego. Dysponent w sprawozdaniach z interwencji ZRM wykazywał wyjazdy ambulansów systemu PRM do Mroczy, Kcyni oraz Szubina jako miast powyżej 10 tysięcy mieszkańców a powinien wykazywać jako poza miastami powyżej 10 tysięcy mieszkańców .

W roku 2014 r. o 3 interwencje zmniejszyła się ilość wyjazdów do zdarzeń w przedziale 16-25 i więcej minut (przekroczenie ustawowych norm czasu tj. 15 minut powyżej 10 tys. mieszkańców oraz 20 minut poza miastami powyżej 10 tys. mieszkańców), tj. o 0,92% z 326 w 2013 r. do 323 w 2014 r., wskaźnik przekroczenia ustawowych norm czasowych w stosunku do wszystkich wyjazdów **wynosi 5,92% (średnia za woj. 4,38%)**, jest to jeden z gorszych współczynników w województwie – znacznie powyżej średniej za województwo. Z tej ilości 125 wyjazdów dotyczyło miast powyżej 10 tys. mieszkańców, mniej o 33, tj. o 20,89% (w 2013 r. – było 158) wskaźnik w stosunku do wszystkich wyjazdów **wynosi 6,7%**, jest w dalszym ciągu jednym z najgorszych w województwie (**średnia za woj. 3,35%**), natomiast poza miastem powyżej 10 tys. mieszkańców odnotowano zwiększenie ilości przypadków przekroczenia ustawowego czasu tj. 20 minut o 30 interwencji z 168 w 2013 r. do 198 w 2014, tj. o 17,86% a wskaźnik w stosunku do wszystkich wyjazdów **wynosi 5,52%** i kształtuje się poniżej średniej wojewódzkiej (**średnia za woj.6,25%**).

W 2014 r. zespół specjalistyczny (S) stacjonujący w Nakle n. Notecią, ul. Mickiewicza 7 odnotował 2 251 wyjazdów, co w porównanie do analogicznego okresu roku ubiegłego wykonał więcej wyjazdów do zdarzeń o 240, tj. 11,93% (w 2013r. było

2011). Na 2 251 wyjazdów, w 81 przypadkach przekroczone ustawowe normy czasowe, wskaźnik w stosunku do wszystkich wyjazdów zespołu wynosi 3,73% (średnia za województwo – 4,38%) z tej ilości 23 wyjazdy dotyczyły przekroczenia ustawowego czasu dojazdu, czyli powyżej 15 minut w miastach powyżej 10 tys. mieszkańców – w porównaniu do roku 2013 odnotowano zmniejszenie ilości interwencji o 16 (w 2013r. odnotowano 39 przypadków przekroczenia obowiązujących norm czasowych). Poza miastami powyżej 10 tys. mieszkańców odnotowano 58 przekroczeń co w porównaniu do roku 2013r. nastąpił wzrost o 7 interwencji, tj. o 13,73% (w 2013r. – było 51).

Zespół podstawowy „P” stacjonujący w Szubinie przy ul. Ogrody 9 wykonał w tym okresie 1 412 interwencji co w porównaniu do roku 2013 odnotowano zwiększenie ilości interwencji o 75, tj. o 5,61% (w 2013r. – odnotowano 1 337). Na 1 412 wyjazdów w 59 przypadkach przekroczone ustawowe normy czasowe, wskaźnik w stosunku do wszystkich wyjazdów zespołu wynosi 4,36% (średnia za województwo – 4,38%). Z tej ilości 21 wyjazdów dotyczyło przekroczenia ustawowego czasu dojazdu, czyli powyżej 15 minut w miastach powyżej 10 tys. mieszkańców – w porównaniu do tego samego okresu roku ubiegłego odnotowano zmniejszenie o 34 interwencje, tj. o 61,82% (w 2013r. odnotowano 55 przypadków przekroczenia obowiązujących norm czasowych). Poza miastami powyżej 10 tys. mieszkańców odnotowano 38 takich interwencji, co w porównaniu do roku 2013 odnotowano zwiększenie ilości o 5 interwencji (w 2013r. – były 33).

Zespół podstawowy „P” stacjonujący w Kcyni przy ul. Libelta 11 wykonał w tym okresie 1 046 interwencji co w porównaniu do roku 2013 odnotowano zwiększenie ilości interwencji o 102, tj. o 10,81% (w 2013 – było 944). Na 1 046 wyjazdów w 88 przypadkach przekroczone ustawowe normy czasowe, wskaźnik w stosunku do wszystkich wyjazdów zespołu wynosi 9,18% (średnia za województwo – 4,38%) i jest to jeden z najgorszych wskaźników w województwie (w 2013r. było 68 – zwiększenie o 20), z tej ilości 32 wyjazdy dotyczyły przekroczenia ustawowego czasu dojazdu, czyli powyżej 15 minut w miastach powyżej 10 tys. mieszkańców – w porównaniu do tego samego okresu roku ubiegłego ilość interwencji zmniejszyła się o 2 (w 2013 r. były 34). Poza miastami powyżej 10 tys. mieszkańców odnotowano 56 takich interwencji co w porównaniu do roku 2013 nastąpił wzrost o 22, tj. o 64,71% (w 2013r. – były 34).

Zespół podstawowy „P” stacjonujący w Mroczy przy ul. Sportowej 1 wykonał w tym okresie 1 063 interwencje co w porównaniu do roku 2013 odnotowano zwiększenie ilości interwencji o 134 (w 2013 – było 929). Na 1 063 wyjazdy w 95 przypadkach przekroczone ustawowe normy czasowe, wzrost o 15 interwencji (18,75%). Wskaźnik w stosunku do

wszystkich wyjazdów zespołu wynosi 9,81% (średnia za województwo – 4,38%) i jest to również jeden z najgorszych wskaźników w województwie 9w 2013 r. – było 80). Z tej ilości 49 wyjazdów dotyczyło przekroczenia ustawowego czasu dojazdu, czyli powyżej 15 minut w miastach powyżej 10 tys. mieszkańców – w porównaniu do tego samego okresu roku ubiegłego odnotowano wzrost o 19 interwencji, tj. o 63,33% (w 2013r. odnotowano 30 przypadków przekroczenia obowiązujących norm czasowych). Poza miastami powyżej 10 tys. mieszkańców odnotowano 46 takich interwencji co w porównaniu do roku 2013 nastąpił spadek o 4 interwencje, tj. o 8,0% (w 2013r. – było 50). Zespół ten posiada najgorsze wyniki w rejonie.

Personel medyczny zespołów ratownictwa medycznego: 8 lekarzy, 8 posiada uprawnienia zgodnie z art. 3 ust. 3 i art. 57 ustawy o PRM; 28 ratowników medycznych, w tym pielęgniarz i ratownicy kierowcy – wszyscy spełniają wymogi art. 10 ust. 4 lit. a ustawy o PRM.

Działanie Wojewody w zakresie ratownictwa medycznego ma swoje odzwierciedlenie w budżecie zadaniowym gdzie miernikiem zadania „ratownictwo medyczne” jest mediana czasu dojazdu zespołów ratownictwa medycznego do osób w stanie nagłego zagrożenia zdrowotnego.

Cel zadania miał zostać osiągnięty poprzez: właściwe rozmieszczenie jednostek systemu Państwowe Ratownictwo Medyczne oraz dalszą dyslokację istniejących zespołów ratownictwa medycznego na terenie województwa kujawsko – pomorskiego; wykorzystanie ambulansów systemowych zgodnie z obowiązującymi przepisami prawa w tym zakresie; optymalne zakontraktowanie przez Oddział Wojewódzki ilości zespołów ratownictwa medycznego zgodnej z liczbą ambulansów ujętych w „Wojewódzkim Planie Działania Systemu Państwowego ratownictwa Medycznego województwa kujawsko – pomorskiego.

Do monitorowania realizacji zadania stosuje się analizy kwartalne, półroczne oraz roczne z czasów wyjazdów zespołów ratownictwa medycznego przez poszczególnych dysponentów według określonych narzędzi badawczych przekazanych do wykonania zakładom opieki zdrowotnej, którzy są dysponentami systemu PRM.

W województwie kujawsko-pomorskim mediana czasu dotarcia Zespołów Ratownictwa Medycznego do osób u których zagrożenie było życia w województwie **wynosi 7,04 min.** i w porównaniu do tego samego okresu roku 2013 nieznacznie wzrosła – w 2013 r. wynosiła 6,9 min. W Nakle n. Notecią mediana czasu **wynosi 7,46 min.**, w roku 2013 - wynosiła 7,97 min. **i mimo zmniejszenia jest w dalszym ciągu znacznie powyżej średniej wojewódzkiej.**

W województwie dla miast powyżej 10 tysięcy mieszkańców cel został osiągnięty albowiem na 2013 rok zakładano medianę w wysokości 8 minut, natomiast średni czas dojazdu ZRM do osób w stanie nagłego zagrożenia zdrowotnego wyniósł w mieście powyżej 10 tysięcy mieszkańców **6,14 minuty**, w Nakle n. Notecią – **5,36 min.** (w roku 2013r. – wynosiła 5,54 min.) i jest to czas, poniżej średniej za województwo.

Z kolei w województwie poza miastem powyżej 10 tys. mieszkańców cel został osiągnięty albowiem zakładano medianę na poziomie 15 minut, zaś osiągnięto średni czas dojazdu w wysokości **10,22 minuty**, w Nakle n. Notecią mediana czasu wynosi **10,24 min. i mimo spadku jest w dalszym ciągu powyżej średniej wojewódzkiej.** (w roku 2013 - 12,20 min).

Z kolei w województwie Kujawsko-Pomorskim w roku 2014 wartość trzeciego kwartyła w mieście powyżej 10 tysięcy mieszkańców **wyniosła 8,48 min. – norma wynosi 12 min. a poza miastem powyżej 10 tysięcy mieszkańców** wyniosła 14,37 min. – norma wynosi 20 min. Dla Nakła n. Notecią wartość trzeciego kwartyła w mieście powyżej 10 tysięcy mieszkańców **wyniosła 6,52 min. – norma wynosi 12 min.** a poza miastem powyżej 10 tysięcy mieszkańców **wyniosła 14,35 min. – norma wynosi 20 min.**

Działalność jednostki systemu należy ocenić pozytywnie.

Tabela 46. Liczba interwencji zespołów ratownictwa medycznego w 2014r. w rozbiu na rodzaje wyjazdów

miesiąc	obszar działania karetka RAZEM Nakło n. Notecią za rok 2014r.	razem interwencji	czas dotarcia	czas dotarcia	czas dotarcia	czas dotarcia	pomniejszone o 0,5%	% do wszystkich interwencji	uwagi
styczeń	miasto powyżej 10 tys. mieszkańców	237	do 8 minut	do 12 minut	do 15 minut	powyżej 15 minut	21,9	9,24	
	10 tys. mieszkańców		201	205	215	22			
	poza miastem powyżej 10 tys. mieszkańców	220	do 15 minut	do 20 minut		powyżej 20 minut	27,9	12,66	
luty	miasto powyżej 10 tys. mieszkańców	262	do 8 minut	do 12 minut	do 15 minut	powyżej 15 minut	13,9	5,32	
	10 tys. mieszkańców		213	226	248	14			
	poza miastem powyżej 10 tys. mieszkańców	188	do 15 minut	do 20 minut		powyżej 20 minut	12,9	6,88	
marzec	miasto powyżej 10 tys. mieszkańców	276	do 8 minut	do 12 minut	do 15 minut	powyżej 15 minut	11,9	4,33	
	10 tys. mieszkańców		234	247	264	12			
	poza miastem powyżej 10 tys. mieszkańców	211	do 15 minut	do 20 minut		powyżej 20 minut	10,9	5,19	
kwiecień	miasto powyżej 10 tys. mieszkańców	145	do 8 minut	do 12 minut	do 15 minut	powyżej 15 minut	10,9	7,55	
	10 tys. mieszkańców		114	120	134	11			
	poza miastem powyżej 10 tys. mieszkańców	358	do 15 minut	do 20 minut		powyżej 20 minut	14,9	4,17	
maj	miasto powyżej 10 tys. mieszkańców	126	do 8 minut	do 12 minut	do 15 minut	powyżej 15 minut	5,0	3,95	
	10 tys. mieszkańców		108	110	121	5			
	poza miastem powyżej 10 tys. mieszkańców	316	do 15 minut	do 20 minut		powyżej 20 minut	13,9	4,41	
czerwiec	miasto powyżej 10 tys. mieszkańców	158	do 8 minut	do 12 minut	do 15 minut	powyżej 15 minut	11,9	7,56	
	10 tys. mieszkańców		126	130	146	12			
	poza miastem powyżej 10 tys. mieszkańców	347	do 15 minut	do 20 minut		powyżej 20 minut	16,9	4,87	
lipiec	miasto powyżej 10 tys. mieszkańców	126	do 8 minut	do 12 minut	do 15 minut	powyżej 15 minut	8,0	6,32	
	10 tys. mieszkańców		109	113	118	8			
	poza miastem powyżej 10 tys. mieszkańców	394	do 15 minut	do 20 minut		powyżej 20 minut	12,9	3,28	
sierpień	miasto powyżej 10 tys. mieszkańców	148	do 8 minut	do 12 minut	do 15 minut	powyżej 15 minut	9,0	6,05	
	10 tys. mieszkańców		117	124	139	9			
	poza miastem powyżej 10 tys. mieszkańców	336	do 15 minut	do 20 minut		powyżej 20 minut	11,9	3,55	
wrzesień	miasto powyżej 10 tys. mieszkańców	130	do 8 minut	do 12 minut	do 15 minut	powyżej 15 minut	10,9	8,42	
	10 tys. mieszkańców		101	109	119	11			
	poza miastem powyżej 10 tys. mieszkańców	325	do 15 minut	do 20 minut		powyżej 20 minut	11,9	3,67	
październik	miasto powyżej 10 tys. mieszkańców	129	do 8 minut	do 12 minut	do 15 minut	powyżej 15 minut	4,0	3,09	
	10 tys. mieszkańców		114	119	125	4			
	poza miastem powyżej 10 tys. mieszkańców	348	do 15 minut	do 20 minut		powyżej 20 minut	19,9	5,72	
listopad	miasto powyżej 10 tys. mieszkańców	130	do 8 minut	do 12 minut	do 15 minut	powyżej 15 minut	9,0	6,89	
	10 tys. mieszkańców		106	113	121	9			
	poza miastem powyżej 10 tys. mieszkańców	348	do 15 minut	do 20 minut		powyżej 20 minut	22,9	6,58	
grudzień	miasto powyżej 10 tys. mieszkańców	124	do 8 minut	do 12 minut	do 15 minut	powyżej 15 minut	8,0	6,42	
	10 tys. mieszkańców		90	98	116	8			
	poza miastem powyżej 10 tys. mieszkańców	390	do 15 minut	do 20 minut		powyżej 20 minut	19,9	5,10	
RAZEM	miasto powyżej 10 tys. mieszkańców	1991	1633	1714	1866	125	0	0	
	poza miastem powyżej 10 tys. mieszkańców	3781	3078	3583		198	197,01	66,0905382	

Rys. 25. NZOZ „Nowy Szpital w Nakle i Szubinie” - rozmieszczenie na mapie

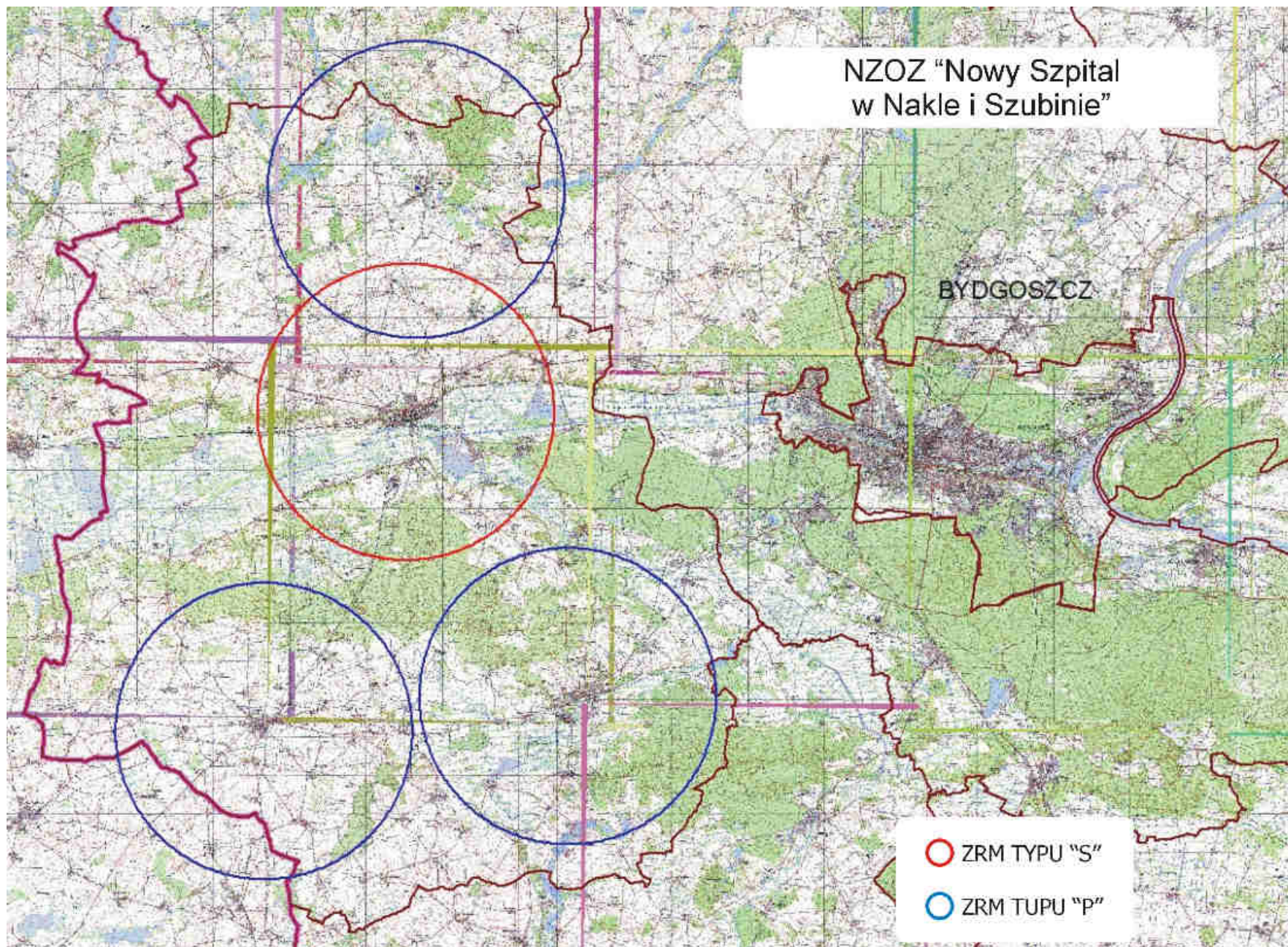

I) ocena funkcjonowania zespołów ratownictwa medycznego w 2014 roku podległych pod Samodzielny Publiczny Zakład Opieki Zdrowotnej w Radziejowie

W ramach systemu PRM udzielane są świadczenia zdrowotne w zakresie ratownictwa medycznego na terenie działania zespołów ratownictwa medycznego w razie: wypadku, urazu, nagłego zachorowania lub nagłego pogorszenia stanu zdrowia, udzielania bezzwłocznej pomocy medycznej w miejscu zdarzenia osobom, które uległy wypadkowi lub nagle zachorowały, a także transportu tych chorych do oddziałów ratunkowych z miejsc zdarzeń.

W 2014 r. zespoły ratownictwa medycznego (typu „S” i typu „P”) wyjeżdżały 2 541 razy do różnego rodzaju zdarzeń. Obszar działania rejonu radziejowskiego (nr rejonu operacyjnego 04/15) obejmuje powiat radziejowski: miasto Radziejów- 5 896 mieszkańców, gminę miejsko-wiejską - Piotrków Kujawski- 9 532 oraz gminy: Radziejów- 4 465, Dobrze- 5 543, Osiecin- 8 013, Bytoń- 3 641 i Topólka- 4 985. Łączna liczba obsługiwanych mieszkańców wynosi – 42 075.

Telefoniczne zgłoszenia na numery 112 lub 999 są automatycznie łączone z dyspozytornią medyczną w Radziejowie. Dyspozytor medyczny zlokalizowany jest na parterze budynku A, w części przynależnej do Działu Pomocy Doraźnej Samodzielnego Publicznego Zakładu Opieki Zdrowotnej w Radziejowie przy ul. Szpitalnej 3. Pomieszczenie to wyposażone jest w dwa biurka, na których umieszczone są trzy aparaty, fax i monitor komputera. W szafce wiszącej znajdują się trzy radiostacje oraz dokumentacja pomocy doraźnej. Poza numerami alarmowymi 112 i 999 do dyspozytora można dzwonić na numery telefonów stacjonarnych (0-54) 285 62 10 i 285 64 01 oraz fax (0-54) 285 64 22. Dyspozytor medyczny wzywa zespoły do wyjazdu przez urządzenie głośnomówiące zainstalowane w pomieszczeniu lekarza, ratowników medycznych i kierowców. W pomieszczeniu zamontowane są 3 radiostacje (1- do kontaktów dyspozytora medycznego z zespołami ratownictwa medycznego i ambulansu transportowego; 2- do kontaktu z wydziałem zarządzania kryzysowego starostwa powiatowego, komendą straży pożarnej, komendą policji oraz urzędami gmin powiatu radziejowskiego; 3-do kontaktów z dyspozytorami medycznymi sąsiadującymi z powiatem radziejowskim oraz lotniczym pogotowiem ratunkowym (tzw. kanał ogólnopolski). Dyspozytor medyczny do kontaktów z zespołami ratownictwa medycznego posiada również kontakt poprzez telefony komórkowe: zespół specjalistyczny – kom. 723 979 810 oraz zespół podstawowy - kom. 512 988 060. Komputer posiada łącze internetowe oraz system lokalizacji zespołów ratownictwa.

Obszar działania obsługują 2 zespoły ratownictwa medycznego, z tego: 1 – zespół specjalistycznych „S” w składzie: kierowca + 2 ratowników medycznych + lekarz (obsada 4 osobowa) oraz 1 zespołów podstawowych „P” w składzie: kierowca/ratownik + ratownik medyczny (obsada 2 osobowa).

Na 1 ZRM przypada 21 037 mieszkańców (średnia za województwo – 24 112). W omawianym okresie ZRM wykonały 2 541 interwencji do różnego rodzaju zdarzeń, co w przeliczeniu na jeden ZRM przypada 1 270 interwencji (średnia za woj. – 2 144), natomiast dziennie 3,48 interwencji (średnia za woj. – 5,87).

W roku 2014 ZRM podległe pod SP ZOZ w Radziejowie wyjeżdżały do 2 541 przypadków, w których występowało zagrożenie życia, co w porównaniu do 2013 roku, ilość wyjazdów zwiększyła się o 100 wyjazdów, tj. o 4,1% (w 2013r. – 2 441). Wszystkie dotyczyły wyjazdów poza miastem powyżej 10 tys. mieszkańców.

Zespoły ratownictwa medycznego poza miastami powyżej 10 tys. mieszkańców do 2 477 zdarzeń wyjeżdżały w czasie krótszym niż 20 minut, więcej o 97 (4,08%) niż w 2013r. było 2 380.

W roku 2014 r. o 3 interwencje zwiększyła się ilość wyjazdów do zdarzeń w przedziale 16-25 i więcej minut poza miastem powyżej 10 tys. mieszkańców z 61 w 2013r. do 64 w 2014r., tj. o 4,92%, wskaźnik interwencji przekraczających ustawowe normy czasu w stosunku do wszystkich wyjazdów wynosi 2,58% i jest jednym z lepszych czasów w województwie (średnia za woj. **4,38%**).

W 2014 r. zespół specjalistyczny (S) stacjonujący w Radziejowie wykonał 1 352 wyjazdy, co w porównaniu do analogicznego okresu roku ilość wyjazdów zwiększyła się o 18, w 2013r. było 1 334. Na 1 352 wyjazdy 14 przekroczyło ustawowe normy czasowe, wskaźnik przekroczeń w stosunku do wszystkich wyjazdów wynosi 1,05% i dotyczyły przekroczenia ustawowego czasu dojazdu, czyli powyżej 20 minut poza miastami powyżej 10 tys. mieszkańców – w porównaniu do tego samego okresu roku ubiegłego odnotowano spadek takich interwencji o 4, tj. o 23,22% (w 2013r. odnotowano 18 przypadków przekroczenia obowiązujących norm czasowych).

Zespół podstawowy „P” stacjonujący w Osiecinach na ul. Plac Bohaterów Powstania Warszawy 6/7. W 2014r. wykonał 1 189 interwencji co w porównaniu do omawianego okresu 2013r. odnotowano zwiększenie ilości interwencji o 82, tj. o 7,41% (w 2013r.- 1 107). Na 1 189 wyjazdów 50 przekroczyło ustawowe normy czasowe, wskaźnik przekroczeń w stosunku do wszystkich wyjazdów wynosi 4,39% i wszystkie dotyczyły przekroczenia ustawowego czasu dojazdu, czyli powyżej 20 minut poza miastami powyżej 10 tys.

mieszkańców – w porównaniu do tego samego okresu roku ubiegłego odnotowano wzrost przekroczeń o 7 interwencji, tj. o 16,28% (w 2013r. odnotowano 43 takie przypadki).

Personel medyczny zespołów ratownictwa medycznego to:

7 lekarzy z tego: 1 w trakcie specjalizacji z medycyny ratunkowej - kierownik, 2 anestezjologów, 2 chirurgii dziecięcej, 2 chorób wewnętrznych oraz 1 specjalista chirurgii – tylko jeden posiada uprawnienia zgodnie z art.3 ust.3 ustawy o PRM, natomiast pozostali lekarze spełniają wymogi art. 57 ustawy o PRM. 24 ratowników medycznych – wszyscy spełniają wymogi art.10 ust.4 lit. a ustawy o PRM oraz 3- pielęgniarki, wszystkie spełniają wymogi art. 3 ust. 6 ustawy o PRM. 100% personelu ratownictwa medycznego spełnia wymogi art. 3, art. 10 oraz art. 57 ustawy o PRM.

Miejsce stacjonowania ambulansów ratunkowych spełnia warunki określone w przepisach sanitarnych, budowlanych, przeciwpożarowych.

- pomieszczenia na wyroby medyczne i produkty lecznicze – w osobnym pomieszczeniu wydzielona szafa lekowa i sprzętowa;

- system alarmowo – wyjazdowy oraz system łączności wewnętrznej – radiostacja przenośna typu Motorola oraz telefony stacjonarne wewnętrzne i telefony komórkowe, w które są wyposażone oba zespoły. Łączność jest utrzymywana również w trakcie wyjazdu zespołów;

- zaplecze socjalne dla członków zespołów ratownictwa medycznego – pomieszczenia socjalne ratowników i kierowców zespołu „S” znajduje się na parterze budynku A, w niewielkiej odległości od pomieszczenia dyspozytora medycznego. Wielkość pomieszczenia to 19,3 m² W pomieszczeniu tym znajdują się: duża szafa z oddzielnymi przegrodami na odzież zewnętrzną i odzież roboczą, szafki wiszące na przedmioty osobiste ratowników i kierowców, trzy rozkładane fotele, ława, kuchenka mikrofalowa, lodówka, telewizor oraz umywalka. Sanitariaty służące pracownikom zespołów ratownictwa medycznego znajdują się w oddzielnych pomieszczeniach, podzielone są na część żeńską i męską – w każdej z nich znajduje się prysznic, WC i umywalka.

Pomieszczenie socjalne dla Pań ratowniczek ma pow. 16,50 m². Znajdują się w nim: duża szafa z przegrodami na odzież zewnętrzną i odzież roboczą, ława, dwa fotele i dwa rozkładane fotele mogące służyć do odpoczynku, w pomieszczeniu tym znajduje się również tzw. aneks kuchenny gdzie można przygotować posiłki.

Warunki socjalne personelu zespołu typu „P” w miejscowości Osięciny mają powierzchnię ok. 25 m². W ich skład wchodzi pomieszczenie noclegowe, pokój socjalny z aneksem kuchennym oraz sanitariaty (prysznic i WC).

- wyposażenie w źródła energii elektrycznej i wody – w ramach Samodzielnego Publicznego Zakładu Opieki Zdrowotnej w Radziejowie.

- aktualnie wybudowane są garaże na trzy stanowiska dla ambulansów stacjonujących w Radziejowie jak również zamykany podjazd mogący pomieścić co najmniej cztery ambulanse jednocześnie. Ambulans stacjonujący w Osiecinach jest garażowany.

Działanie Wojewody w zakresie ratownictwa medycznego ma swoje odzwierciedlenie w budżecie zadaniowym gdzie miernikiem zadania „ratownictwo medyczne” jest mediana czasu dojazdu zespołów ratownictwa medycznego do osób w stanie nagłego zagrożenia zdrowotnego.

Cel zadania miał zostać osiągnięty poprzez: właściwe rozmieszczenie jednostek systemu Państwowe Ratownictwo Medyczne oraz dalszą dyslokację istniejących zespołów ratownictwa medycznego na terenie województwa kujawsko – pomorskiego; wykorzystanie ambulansów systemowych zgodnie z obowiązującymi przepisami prawa w tym zakresie; optymalne zakontraktowanie przez Oddział Wojewódzki ilości zespołów ratownictwa medycznego zgodnej z liczbą ambulansów ujętych w „Wojewódzkim Planie Działania Systemu Państwowego ratownictwa Medycznego województwa kujawsko – pomorskiego.

Do monitorowania realizacji zadania stosuje się analizy kwartalne, półroczne oraz roczne z czasów wyjazdów zespołów ratownictwa medycznego przez poszczególnych dysponentów według określonych narzędzi badawczych przekazanych do wykonania zakładom opieki zdrowotnej, którzy są dysponentami systemu PRM.

W województwie kujawsko-pomorskim mediana czasu dotarcia Zespołów Ratownictwa Medycznego do osób u których zagrożenie było życia w województwie **wynosi 7,04 min.** i w porównaniu do tego samego okresu roku 2013 wzrosła – w 2013 r. wynosiła 6,9 min.

W województwie poza miastem powyżej 10 tys. mieszkańców cel został osiągnięty albowiem zakładano medianę na poziomie 15 minut, zaś osiągnięto średni czas dojazdu w wysokości **10,22 minuty** w Radziejowie mediana czasu **wynosi 9,33 min. i kształtuje się poniżej średniej wojewódzkiej**

Z kolei w województwie Kujawsko-Pomorskim w roku 2014 wartość trzeciego kwartyła w mieście powyżej 10 tysięcy mieszkańców wyniosła 8,48 min. – norma wynosi 12 min. a poza miastem powyżej 10 tysięcy mieszkańców wyniósł 14,37 min. – norma wynosi 20 min.

Dla Radziejowa wartość trzeciego kwartyła poza miastem powyżej 10 tysięcy mieszkańców **wyniosła 12,54 min. – norma wynosi 20 min.**

Tabela 47. Liczba interwencji zespołów ratownictwa medycznego w 2014r. w rozbiciu na rodzaje wyjazdów

miesiąc	obszar działania karetka RAZEM Radziejów za rok 2014r.	razem interwencji	czas dotarcia	czas dotarcia	czas dotarcia	czas dotarcia	pomniejszone o 0,5%	% do wszystkich interwencji	uwagi
styczeń	miasto powyżej 10 tys. mieszkańców	0	do 8 minut	do 12 minut	do 15 minut	powyżej 15 minut	0,0	#DZIEL/0!	
	poza miastem powyżej 10 tys. mieszkańców	176	do 15 minut	do 20 minut		powyżej 20 minut	6,0	3,39	
			149	170		6			
luty	miasto powyżej 10 tys. mieszkańców	0	do 8 minut	do 12 minut	do 15 minut	powyżej 15 minut	0,0	#DZIEL/0!	
	poza miastem powyżej 10 tys. mieszkańców	192	do 15 minut	do 20 minut		powyżej 20 minut	9,0	4,66	
			165	183		9			
marzec	miasto powyżej 10 tys. mieszkańców	0	do 8 minut	do 12 minut	do 15 minut	powyżej 15 minut	0,0	#DZIEL/0!	
	poza miastem powyżej 10 tys. mieszkańców	220	do 15 minut	do 20 minut		powyżej 20 minut	6,0	2,71	
			194	214		6			
kwiecień	miasto powyżej 10 tys. mieszkańców	0	do 8 minut	do 12 minut	do 15 minut	powyżej 15 minut	0,0	#DZIEL/0!	
	poza miastem powyżej 10 tys. mieszkańców	195	do 15 minut	do 20 minut		powyżej 20 minut	3,0	1,53	
			163	192		3			
maj	miasto powyżej 10 tys. mieszkańców	0	do 8 minut	do 12 minut	do 15 minut	powyżej 15 minut	0,0	#DZIEL/0!	
	poza miastem powyżej 10 tys. mieszkańców	234	do 15 minut	do 20 minut		powyżej 20 minut	1,0	0,43	
			210	233		1			
czerwiec	miasto powyżej 10 tys. mieszkańców	0	do 8 minut	do 12 minut	do 15 minut	powyżej 15 minut	0,0	#DZIEL/0!	
	poza miastem powyżej 10 tys. mieszkańców	221	do 15 minut	do 20 minut		powyżej 20 minut	5,0	2,25	
			192	216		5			
lipiec	miasto powyżej 10 tys. mieszkańców	0	do 8 minut	do 12 minut	do 15 minut	powyżej 15 minut	0,0	#DZIEL/0!	
	poza miastem powyżej 10 tys. mieszkańców	253	do 15 minut	do 20 minut		powyżej 20 minut	6,0	2,36	
			199	247		6			
sierpień	miasto powyżej 10 tys. mieszkańców	0	do 8 minut	do 12 minut	do 15 minut	powyżej 15 minut	0,0	#DZIEL/0!	
	poza miastem powyżej 10 tys. mieszkańców	261	do 15 minut	do 20 minut		powyżej 20 minut	10,0	3,81	
			203	251		10			
wrzesień	miasto powyżej 10 tys. mieszkańców	0	do 8 minut	do 12 minut	do 15 minut	powyżej 15 minut	0,0	#DZIEL/0!	
	poza miastem powyżej 10 tys. mieszkańców	213	do 15 minut	do 20 minut		powyżej 20 minut	5,0	2,34	
			186	208		5			
październik	miasto powyżej 10 tys. mieszkańców	0	do 8 minut	do 12 minut	do 15 minut	powyżej 15 minut	0,0	#DZIEL/0!	
	poza miastem powyżej 10 tys. mieszkańców	200	do 15 minut	do 20 minut		powyżej 20 minut	5,0	2,49	
			175	195		5			
listopad	miasto powyżej 10 tys. mieszkańców	0	do 8 minut	do 12 minut	do 15 minut	powyżej 15 minut	0,0	#DZIEL/0!	
	poza miastem powyżej 10 tys. mieszkańców	169	do 15 minut	do 20 minut		powyżej 20 minut	3,0	1,77	
			149	166		3			
grudzień	miasto powyżej 10 tys. mieszkańców	0	do 8 minut	do 12 minut	do 15 minut	powyżej 15 minut	0,0	#DZIEL/0!	
	poza miastem powyżej 10 tys. mieszkańców	207	do 15 minut	do 20 minut		powyżej 20 minut	5,0	2,40	
			176	202		5			
RAZEM	miasto powyżej 10 tys. mieszkańców	0	0	0	0	0	0	0	
	poza miastem powyżej 10 tys. mieszkańców	2541	2161	2477		64	63,68	30,1416374	

Rys. 26. Samodzielny Publiczny ZOZ Radziejów - rozmieszczenie na mapie

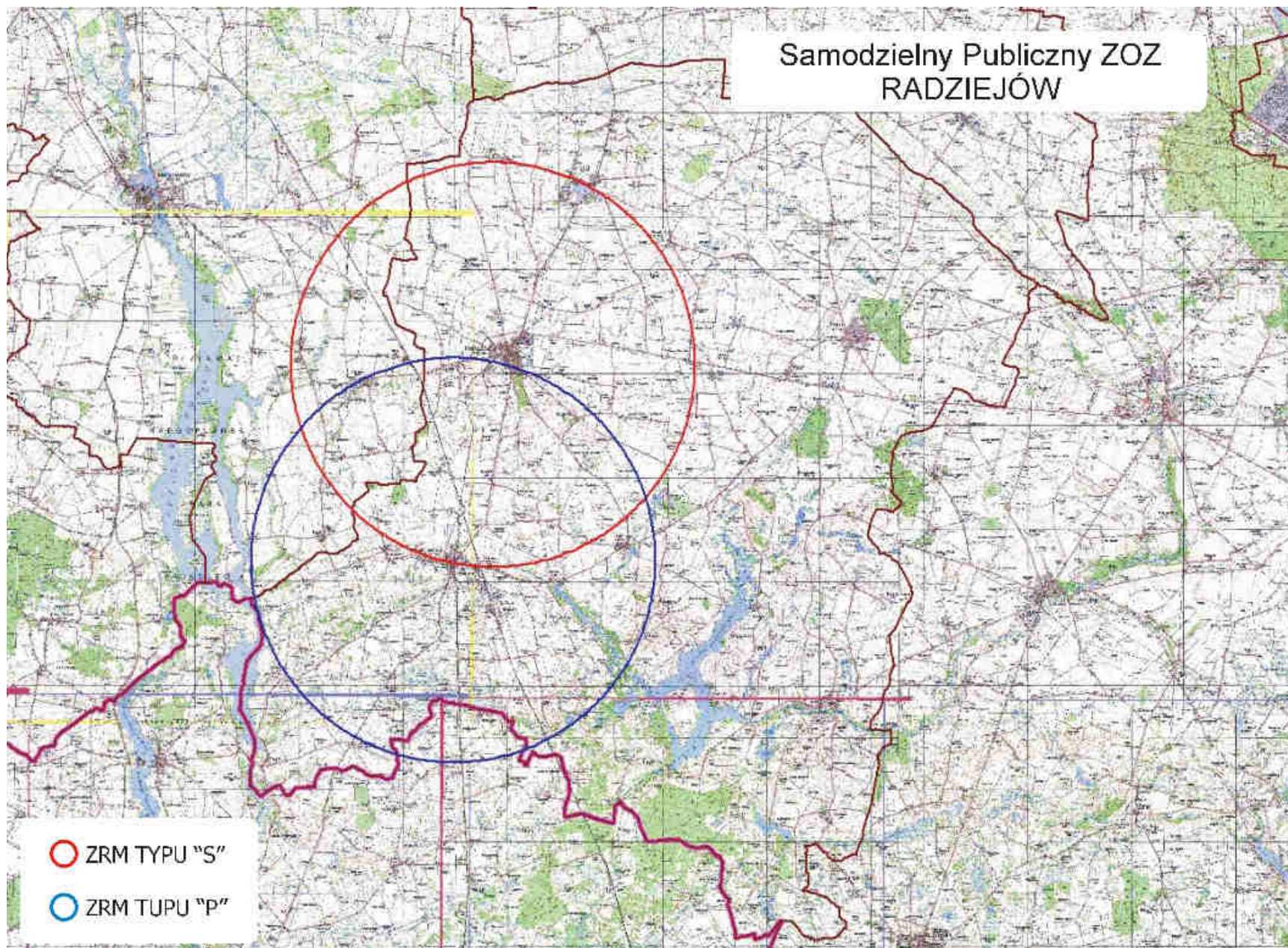

I) ocena funkcjonowania zespołów ratownictwa medycznego w 2014 roku podległych pod Samodzielny Publiczny Zakład Opieki Zdrowotnej w Rypinie

W ramach systemu PRM udzielane są świadczenia zdrowotne w zakresie ratownictwa medycznego na terenie działania zespołów ratownictwa medycznego w razie wypadku, urazu, nagłego zachorowania lub nagłego pogorszenia stanu zdrowia, udzielenia bezzwłocznej pomocy medycznej w miejscu zdarzenia osobom, które uległy wypadkowi lub nagle zachorowały, a także transportu tych chorych do oddziałów ratunkowych z miejsc zdarzeń. W 2014 r. zespoły ratownictwa medycznego (typu „S” i typu „P”) wyjeżdżały 2 656 razy do różnego rodzaju zdarzeń. Obszar działania (Rejon rypiński numer rejonu 04/16) obejmuje: miasto Rypin, w którym obsługiwana liczba ludności wynosi – 16 876 mieszkańców oraz powiat rypiński, w którym łącznie obsługiwana liczba ludności wynosi – 27 970 mieszkańców. Łączna ilość obsługiwanych mieszkańców - 44 846.

Na 1 ZRM przypada 22 423 mieszkańców (średnia za województwo – 24 112). W omawianym okresie ZRM wykonały 2 656 interwencji do różnego rodzaju zdarzeń, co w przeliczeniu na jeden ZRM przypada 1 328 interwencji (średnia za woj. – 2 144), natomiast dziennie 3,64 interwencji (średnia za woj. – 5,87).

Działaniami objęto miasto Rypin – 16 876 mieszkańców oraz gminy wiejskie: Rypin – 7 383, Bzurze – 5 448, Rogowo – 4 857, Skrwilno – 6 161 oraz Wąpielsk – 4 121. Telefoniczne zgłoszenia na numery 112 lub 999 są automatycznie łączone z dyspozytornią. Dyspozytor medyczny zlokalizowany jest na parterze budynku Oddziału Pomocy Doraźnej SPZOZ w Rypinie, przy ul. 3 Maja 2. Metraż pomieszczenia dyspozytorni wynosi 12 m², posiada dostęp do zaplecza sanitarnego. Stanowisko dyspozytora wyposażone jest m. in. w łącza- radiostację strefową cyfrową, radiostację podstrefową cyfrową, radiotelefony przewoźne cyfrowe w ambulansach, radiotelefony przenośne cyfrowe dla każdego zespołu oraz poza numerami alarmowymi 112 i 999 do dyspozytora można dzwonić na numery telefonów stacjonarnych telefon 24 godzinny o nr. (054) 280 54 54 i (054) 280 54 55. Dyspozytor medyczny zgodnie z art. 27 ust. 4 ustawy o PRM prowadzi następującą dokumentację medycznych czynności ratunkowych: karta zlecenia wyjazdu pogotowia ratunkowego, książka wezwań, księga raportów dyspozytorskich, wykaz wykonanych teletransmisji. W tym miejscu dyspozytor medyczny przejmuje kontrolę nad danym zgłoszeniem. Zespół wyjazdowy podstawowy „P” przy podejmowaniu decyzji na miejscu zdarzenia może korzystać z konsultacji telefonicznej z lekarzem zespołu specjalistycznego „S”.

Obszar działania obsługują 2 zespoły ratownictwa medycznego, w tym: 1 – zespół specjalistycznych „S” w składzie: kierowca + 2 ratowników medycznych + lekarz (obsada 4 osobowa) oraz 1 zespołów podstawowych „P” w składzie: kierowca/ratownik + ratownik medyczny (obsada 2 osobowa).

W roku 2014 ZRM podległe pod Samodzielny Publiczny ZOZ w Rypinie wyjeżdżały do 2 656 przypadków, w których występowało zagrożenie życia, co w porównaniu do 2013 roku, ilość wyjazdów zwiększyła się o 6,28% , tj. z 2 499 w 2013r. do 2 656 w 2014r. - o 157 wyjazdów więcej).

W miastach powyżej 10 tys. mieszkańców odnotowano 1 090 interwencji, więcej o 78, tj. 7,71% niż w 2013r., było 1012), natomiast poza miastami powyżej 10 tys. mieszkańców odnotowano 1 566 interwencji, więcej o 79 tj. o 5,31 % (w 2013r. było 1 487).

Zespoły ratownictwa medycznego w miastach powyżej 10 tys. mieszkańców do 1 090 zdarzeń wyjeżdżały w czasie krótszym niż 15 minut, więcej o 79 (7,81%) niż w 2013r – 1 011), natomiast poza miastami powyżej 10 tys. mieszkańców do 1 550 zdarzeń wyjeżdżały w czasie krótszym niż 20 minut, więcej o 86 (5,87%) niż w 2013r. – 1 464.

W roku 2014r. ilość wyjazdów do zdarzeń w przedziale 16-25 i więcej minut (przekroczenie ustawowych norm czasu tj. 15 minut powyżej 10 tys. mieszkańców oraz 20 minut poza miastami powyżej 10 tys. mieszkańców) zmniejszyła się o 7 przekroczeń tj. z 23 w roku 2013 do 16 w roku 2014 (40,44%), wskaźnik przekroczenia ustawowych norm czasowych w stosunku do wszystkich interwencji jest jednym z najlepszych w województwie i **wynosi 0,61%** (średnia za **woj. 4,38%**). Odnotowano 16 przypadków przekroczenia ustawowych norm czasowych poza miastem powyżej 10 tysięcy mieszkańców i w tym przypadku współczynnik w stosunku do wszystkich wyjazdów wynosi **1,03%** i również jest jednym z najlepszych w województwie (średnia za **woj. 3,35%**), nie odnotowano ani jednego przekroczenia ustawowego czasu tj. 15 min. w miastach powyżej 10 tys. mieszkańców, w roku 2013r odnotowano jedno takie zdarzenie.

W 2014 r. zespół specjalistyczny (S) stacjonujący w Rypinie, ul. 3 Maja 2 wykonał 1 913 wyjazdów, co w porównanie do analogicznego okresu roku ubiegłego, odnotował więcej wyjazdów do zdarzeń o 11,55%, tj. o 198 wyjazdów (1 715 w 2013r.). Na 1 913 wyjazdów 14 przekroczyło ustawowe normy czasowe, co stanowi 0,74% w stosunku do wszystkich wyjazdów zespołów, z tej ilości nie odnotowano przekroczenia ustawowego czasu dojazdu, czyli powyżej 15 minut w miastach powyżej 10 tys. mieszkańców – w 2013r. odnotowano 1 przekroczenie obowiązujących norm czasowych. Poza miastami powyżej 10

tys. mieszkańców odnotowano 14 przypadków co w porównaniu do roku 2013 nastąpił wzrost o 1 przekroczenie (w 2013r. było 13).

Zespół podstawowy „P” stacjonujący w Skrwilnie przy ul. Leśnej 9 wykonał w tym okresie 743 interwencje co w porównaniu do roku 2013 odnotowano zmniejszenie ilości interwencji o 41, tj. o 5,23% (w 2013r. było 784). Na 743 wyjazdy w 2 przypadkach przekroczone ustawowe normy czasowe, stanowi to 0,27% w stosunku do wszystkich wyjazdów zespołu (w 2013r. było 13 – zmniejszenie o 11 przekroczeń), wszystkie dotyczyły przekroczenia norm czasowych poza miastami powyżej 10 tys. mieszkańców – jest to wskaźnik bardzo dobry.

Na 2 656 wyjazdów zespołów ratownictwa medycznego do wszystkich wezwań, 2 149 (80,91%) stanowiły wyjazdy łącznie do zachorowań nagłych, stanów zagrożenia życia i wypadków (wyjazdy uzasadnione). Pozostałe 507 (19,09%) interwencji dotyczyło wyjazdów tzw. niesystemowych – czyli do przypadków nie zagrażających życiu i zdrowiu pacjenta (zakwalifikowanych w sprawozdaniu jako „inne”) i jest to wskaźnik bardzo dobry.

Na ogólną liczbę lekarzy – 10, 10 posiada uprawnienia zgodnie z art. 3 ust. 3 ustawy o PRM i wymogami art. 57 ustawy o PRM, 8 pielęgniarek - 8 spełnia wymogi art. 3 ust. 6 ustawy o PRM oraz 24 ratowników medycznych, wszyscy spełniają wymogi art. 10 ust. 4 lit. a ustawy o PRM; 100,0% personelu ratownictwa medycznego spełnia wymogi art. 3, art. 10 ustawy o PRM.

Ambulans zespołu specjalistycznego typu „S” – Mercedes Sprinter 316 CDI o numerze rejestracyjnym CRY 40JR, rok produkcji 2009 stan bardzo dobry, stacjonuje w Rypinie przy ul. 3 Maja 2. Wymagania techniczne samochodu są zgodne z zarządzeniem prezesa NFZ z dnia 15 października 2008r. nr 84/2008/DSM ze zm. Wyposażenie podstawowe: nosze główne wielopoziomowe przystosowane do reanimacji, komplet pasów, stojak do kroplówek, nosze podbierakowe, krzesiśko kardiologiczne, deska ortopedyczna, defibrylator – z możliwością monitorowania EKG, respirator transportowy, ssak przenośny, Pulsoksymetr bateryjny, pompa infuzyjna, aparat do mierzenia RR – przenośny i stacjonarny, zestaw do ogrzewania płynów infuzyjnych, zestaw kołnierzy do unieruchamiania kręgosłupa, zestaw szyn do unieruchamiania złamań, gleukometr, worek samorozprężalny dla dzieci i dorosłych z kompletem masek twarzowych, aparat do szybkiego toczenia płynów, stetoskop lekarski, nożyczki do cięcia, zestaw do intubacji dla dorosłych i dzieci, latarka, walizka podstawowa, staza, miska nerkowa jednorazowego użytku, zestaw do koniko-punkcji, zestaw cewników do odsysania, zestaw strzykawek (w tym strzykawki do pomp infuzyjnych), zestaw igieł, aparaty do toczenia płynów, folie

aluminiowe zabezpieczające pacjenta przed utratą ciepła i przegrzaniem, folie do pokrycia zwłok, worek na śmieci, pojemnik do utylizacji zużytych strzykawek, rękawiczki jednorazowe, komplet rękawiczek sterylnych, nożyczki opatrunkowe, poszewki jednorazowe na poduszkę, koc, materac noszy, sonda żołądkowa, zestaw do cewnikowania, zestaw porodowy jednorazowy, butle z tlenem 10 litrów, reduktory z szybkozłączami, maska do tlenoterapii dla dorosłych i dzieci, maska krtaniowa, filtry oddechowe, łoPATKA drewniana do języka, kleszczyki naczyniowe Peana, wkłucia dożylna, wkłucie do żył centralnych.

Ambulans zespołu podstawowego typu „P” – Mercedes Sprinter 315 CDI o numerze rejestracyjnym CRY 70GR, rok produkcji 2008 stan dobry. Stacjonuje w Skrwilnie przy ul. Leśnej 9. Wymagania techniczne samochodu są zgodne z zarządzeniem prezesa NFZ z dnia 15 października 2008r. nr 84/2008/DSM ze zm. Wyposażenie podstawowe: nosze główne wielopoziomowe przystosowane do reanimacji, nosze podbierakowe, krzesło kardiologiczne, deska ortopedyczna, defibrylator, respirator, ssak mechaniczny, aparat do mierzenia RR stacjonarny i przenośny, zestaw do ogrzewania płynów infuzyjnych, zestaw kołnierzy do unieruchamiania kręgosłupa szyjnego, zestaw szyn do unieruchamiania złamań, gorset unieruchamiający kręgosłup szyjny i piersiowo-lędźwiowy, glikometr, worek samorozprężalny dla dorosłych i dla dzieci z kompletem masek twarzowych, aparat do szybkiego toczenia płynów, stetoskop lekarski, nożyczki do cięcia materiałów, zestaw do intubacji, latarka, walizka podstawowa, staza, miska nerkowa jednorazowego użytku, zestaw do koniko-punkcji, zestaw do drenażu opłucnej jednorazowego użytku, zestaw do odsysania, zestaw strzykawek, zestaw igieł, aparaty do tłoczenia płynów, folie aluminiowe zabezpieczające pacjenta przed utratą ciepła i przegrzaniem, folie do przykrycia zwłok, worek na śmieci, pojemnik do utylizacji zużytych strzykawek, rękawiczki jednorazowe o różnych rozmiarach, uzupełniane na bieżąco, rękawice sterylne, nożyczki opatrunkowe, poszewka jednorazowa na poduszkę, koc, materac, sonda żołądkowa, zestaw do cewnikowania, zestaw porodowy jednorazowy, zestaw do doraźnego zaopatrywania oparzeń, butle z tlenem 10 litrów, reduktory z szybkozłączami, maska do tlenoterapii dla dorosłych i dzieci, maska krtaniowa, filtry oddechowe, łoPATKI drewniane do języka, kleszczyki naczyniowe Peana, wkłucia dożylnych duże rozmiary.

Sprzęt i wyroby medyczne (włączając leki) są przechowywane prawidłowo, zabezpieczone przed uszkodzeniem. Posiadają aktualne daty ważności.

Zespoły ratownictwa medycznego SPZOZ w Rypinie rozmieszczone są w 2 punktach lokalizacyjnych. Zespół Ratownictwa Medycznego Specjalistyczny zlokalizowany jest w Rypinie przy ul. 3 Maja 2, Zespół Ratownictwa Medycznego Podstawowy w Skrwilnie przy ul. Kościelnej 15.

Warunki socjalne personelu zespołu typu „S” w Rypinie i typu „P” w miejscowości Skrwilno są bardzo dobre. Personel posiada dwa pomieszczenia socjalne – pokój dzienny z aneksem kuchennym oraz pokój służący do nocnego odpoczynku. Węzeł sanitarny umożliwia skorzystania z prysznicza.

W każdym miejscu stacjonowania ZRM znajdują się przyłącza 230V z możliwością podłączenia ambulansów oraz ujęcie bieżącej wody. Magazyn podręczny sprzętu oraz miejsce wyposażone w źródło energii elektrycznej i wody. Stwierdzono brak garażu (wiat) na pojazdy (ambulanse) – stoją na „wolnym powietrzu”, taka sytuacja nie może mieć miejsca.

Działanie Wojewody w zakresie ratownictwa medycznego ma swoje odzwierciedlenie w budżecie zadaniowym gdzie miernikiem zadania „ratownictwo medyczne” jest mediana czasu dojazdu zespołów ratownictwa medycznego do osób w stanie nagłego zagrożenia zdrowotnego.

Cel zadania miał zostać osiągnięty poprzez: właściwe rozmieszczenie jednostek systemu Państwowe Ratownictwo Medyczne oraz dalszą dyslokację istniejących zespołów ratownictwa medycznego na terenie województwa kujawsko – pomorskiego; wykorzystanie ambulansów systemowych zgodnie z obowiązującymi przepisami prawa w tym zakresie; optymalne zakontraktowanie przez Oddział Wojewódzki ilości zespołów ratownictwa medycznego zgodnej z liczbą ambulansów ujętych w „Wojewódzkim Planie Działania Systemu Państwowego ratownictwa Medycznego województwa kujawsko – pomorskiego.

Do monitorowania realizacji zadania stosuje się analizy kwartalne, półroczne oraz roczne z czasów wyjazdów zespołów ratownictwa medycznego przez poszczególnych dysponentów według określonych narzędzi badawczych przekazanych do wykonania zakładom opieki zdrowotnej, którzy są dysponentami systemu PRM.

W województwie kujawsko-pomorskim mediana czasu dotarcia Zespołów Ratownictwa Medycznego do osób u których zagrożenie było życia w województwie **wynosi 7,04 min.** i w porównaniu do tego samego okresu roku 2013 nieznacznie wzrosła – w 2013 r. wynosiła 6,9 min.

W Rypinie mediana czasu **wynosi 5,07 min.**, w roku 2013 - 5,15 min. **i jest to jeden z lepszych czasów w województwie, znacznie poniżej średniej wojewódzkiej.**

W województwie dla miast powyżej 10 tysięcy mieszkańców cel został osiągnięty albowiem na 2014 rok zakładano medianę w wysokości 8 minut, natomiast średni czas dojazdu ZRM do osób w stanie nagłego zagrożenia zdrowotnego wyniósł w mieście powyżej 10 tysięcy mieszkańców **6,14 minuty**, w Rypinie – **2,58 min.** (w roku 2013r. – 3,05 min.).

Z kolei w województwie poza miastem powyżej 10 tys. mieszkańców cel został osiągnięty albowiem zakładano medianę na poziomie 15 minut, zaś osiągnięto średni czas dojazdu w wysokości **10,22 minuty** w Rypinie mediana czasu **wynosi 7,36 min.** i znacznie poniżej średniej za województwo (w roku 2013 -również 7,36 min.).

Z kolei w województwie Kujawsko-Pomorskim w roku 2014 wartość trzeciego kwartyła w mieście powyżej 10 tysięcy mieszkańców wyniosła 8,48 min. – norma wynosi 12 min. a poza miastem powyżej 10 tysięcy mieszkańców wyniósł 14,37 min. – norma wynosi 20 min.

Dla Rypinie wartość trzeciego kwartyła w mieście powyżej 10 tysięcy mieszkańców **wyniosła 4,46 min.** – norma wynosi 12 min. a poza miastem powyżej 10 tysięcy mieszkańców **wyniosła 11,32 min.** – **norma wynosi 20 min.**

Działalność jednostki systemu należy ocenić pozytywnie.

Tabela 48. Liczba interwencji zespołów ratownictwa medycznego w 2014 r. w rozbiściu na rodzaje wyjazdów

miesiąc	obszar działania karetka RAZEM Rypin za rok 2014 r.	razem interwencji	czas dotarcia	czas dotarcia	czas dotarcia	czas dotarcia	poniższe o 0,5%	% do wszystkich interwencji	uwagi
styczeń	miasto powyżej 10 tys. mieszkańców	91	do 8 minut	do 12 minut	do 15 minut	powyżej 15 minut	0,0	0,00	
	poza miastem powyżej 10 tys. mieszkańców	154	do 15 minut	do 20 minut		powyżej 20 minut	10,9	7,11	
			88	91	91	0			
luty	miasto powyżej 10 tys. mieszkańców	109	do 8 minut	do 12 minut	do 15 minut	powyżej 15 minut	0,0	0,00	
	poza miastem powyżej 10 tys. mieszkańców	124	do 15 minut	do 20 minut		powyżej 20 minut	0,0	0,00	
			117	143		11			
marzec	miasto powyżej 10 tys. mieszkańców	175	do 8 minut	do 12 minut	do 15 minut	powyżej 15 minut	0,0	0,00	
	poza miastem powyżej 10 tys. mieszkańców	150	do 15 minut	do 20 minut		powyżej 20 minut	2,0	1,33	
			175	175	175	0			
kwiecień	miasto powyżej 10 tys. mieszkańców	63	do 8 minut	do 12 minut	do 15 minut	powyżej 15 minut	0,0	0,00	
	poza miastem powyżej 10 tys. mieszkańców	135	do 15 minut	do 20 minut		powyżej 20 minut	0,0	0,00	
			62	62	63	0			
maj	miasto powyżej 10 tys. mieszkańców	83	do 8 minut	do 12 minut	do 15 minut	powyżej 15 minut	0,0	0,00	
	poza miastem powyżej 10 tys. mieszkańców	131	do 15 minut	do 20 minut		powyżej 20 minut	1,0	0,76	
			82	83	83	0			
czerwiec	miasto powyżej 10 tys. mieszkańców	64	do 8 minut	do 12 minut	do 15 minut	powyżej 15 minut	0,0	0,00	
	poza miastem powyżej 10 tys. mieszkańców	95	do 15 minut	do 20 minut		powyżej 20 minut	2,0	2,09	
			64	64	64	0			
lipiec	miasto powyżej 10 tys. mieszkańców	107	do 8 minut	do 12 minut	do 15 minut	powyżej 15 minut	0,0	0,00	
	poza miastem powyżej 10 tys. mieszkańców	132	do 15 minut	do 20 minut		powyżej 20 minut	0,0	0,00	
			107	107	107	0			
sierpień	miasto powyżej 10 tys. mieszkańców	62	do 8 minut	do 12 minut	do 15 minut	powyżej 15 minut	0,0	0,00	
	poza miastem powyżej 10 tys. mieszkańców	233	do 15 minut	do 20 minut		powyżej 20 minut	0,0	0,00	
			62	62	62	0			
wrzesień	miasto powyżej 10 tys. mieszkańców	79	do 8 minut	do 12 minut	do 15 minut	powyżej 15 minut	0,0	0,00	
	poza miastem powyżej 10 tys. mieszkańców	104	do 15 minut	do 20 minut		powyżej 20 minut	0,0	0,00	
			79	79	79	0			
październik	miasto powyżej 10 tys. mieszkańców	86	do 8 minut	do 12 minut	do 15 minut	powyżej 15 minut	0,0	0,00	
	poza miastem powyżej 10 tys. mieszkańców	122	do 15 minut	do 20 minut		powyżej 20 minut	0,0	0,00	
			86	86	86	0			
listopad	miasto powyżej 10 tys. mieszkańców	89	do 8 minut	do 12 minut	do 15 minut	powyżej 15 minut	0,0	0,00	
	poza miastem powyżej 10 tys. mieszkańców	93	do 15 minut	do 20 minut		powyżej 20 minut	0,0	0,00	
			89	89	89	0			
grudzień	miasto powyżej 10 tys. mieszkańców	82	do 8 minut	do 12 minut	do 15 minut	powyżej 15 minut	0,0	0,00	
	poza miastem powyżej 10 tys. mieszkańców	93	do 15 minut	do 20 minut		powyżej 20 minut	0,0	0,00	
			82	82	82	0			
RAZEM	miasto powyżej 10 tys. mieszkańców	1090	1085	1089	1090	0	0	0	
	poza miastem powyżej 10 tys. mieszkańców	1566	1467	1550		16	15,92	11,2880884	

Rys. 27. Samodzielny Publiczny ZOZ Rypin - rozmieszczenie na mapie

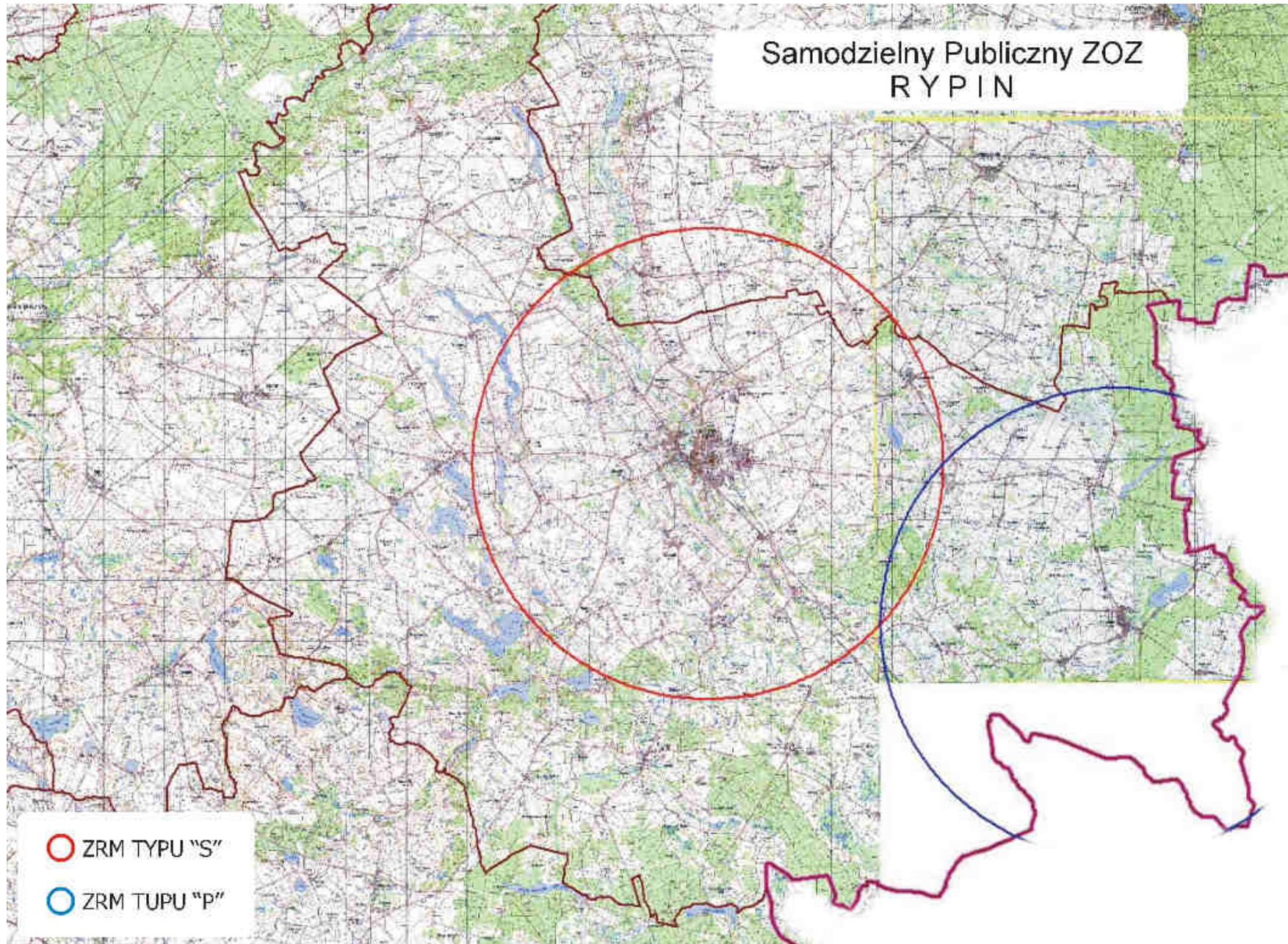

m) ocena funkcjonowania zespołów ratownictwa medycznego w 2013 roku podległych pod NZOZ „Nowy Szpital” sp. z o.o. w Świeciu n. Wisłą

W ramach systemu PRM udzielane są świadczenia zdrowotne w zakresie ratownictwa medycznego na terenie działania zespołów ratownictwa medycznego w razie wypadku, urazu, nagłego zachorowania lub nagłego pogorszenia stanu zdrowia, udzielania bezzwłocznej pomocy medycznej w miejscu zdarzenia osobom, które uległy wypadkowi lub nagle zachorowały, a także transportu tych chorych do oddziałów ratunkowych z miejsca zdarzeń.

W 2014 r. zespoły ratownictwa medycznego (typu „S” i typu „P”) wyjeżdżały 6 076 razy do różnego rodzaju zdarzeń. Obszar działania (Rejon świecki numer 04/18) obejmuje: miasto Świecie n. Wisłą, w którym obsługiwana liczba ludności wynosi – 26 492 mieszkańców oraz powiat świecki z wyłączeniem gminy Dragacz (obsługuje rejon grudziądzki), w którym obsługiwana liczba ludności wynosi – 66 291 mieszkańców. Łączna ilość obsługiwanych mieszkańców - 92 783.

Obszar działania obsługuje 5 zespołów ratownictwa medycznego, w tym: 2 – zespoły specjalistyczne „S” w składzie: kierowca/ratownik + ratownik medyczny + lekarz (obsada 3 osobowa) oraz 3 zespoły podstawowe „P” w składzie: kierowca/ratownik + ratownik medyczny (obsada 2 osobowa).

Na 1 ZRM przypada 18 556 mieszkańców (średnia za województwo – 24 112). W omawianym okresie ZRM wykonały 6 301 interwencji do różnego rodzaju zdarzeń, co w przeliczeniu na jeden ZRM przypada 1 260 interwencji (średnia za woj. – 2 144), natomiast dziennie 3,45 interwencji (średnia za woj. – 5,87).

Obszar działania obejmuje: miasto Świecie n. Wisłą – 26 492 mieszkańców, miasto i gmina Nowe – 10 730 oraz gminy: Świecie n. Wisłą – 7 807, Bukowiec – 5 208, Drzycim – 5 062, Jezewo – 8 030, Lniano – 4 255, Świekatowo – 3 535, Osie – 5 417, Pruszcz – 9 640 i Warlubie – 6 607. Telefoniczne zgłoszenia na numery 112 lub 999 są automatycznie łączone z dyspozytornią medyczną w Świeciu n. Wisłą. Dyspozytor medyczny zlokalizowany jest na parterze budynku głównego (przy wejściu głównym) NZOZ „Nowy Szpital ” w Świeciu n. Wisłą. Metraż pomieszczenia dyspozytorni wynosi 16 m² , posiada zaplecze sanitarne. Stanowisko dyspozytora wyposażone jest m.in. w łącze bezprzewodowe z zespołami ratownictwa medycznego, telefon alarmowy 999 (nr (052) 333-45-22, fax.- (052) 333-45-09, radiostacje – kanał roboczy i ogólnopolski. Dyspozytor medyczny zgodnie z art. 27 ust. 4 ustawy o PRM prowadzi następującą dokumentację medycznych czynności ratunkowych: karta zlecenia wyjazdu pogotowia ratunkowego, książka wezwań, księga

raportów dyspozytorskich, wykaz wykonanych teletransmisji. W tym miejscu dyspozytor medyczny przejmuje kontrolę nad danym zgłoszeniem. Zespół wyjazdowy podstawowy „P” przy podejmowaniu decyzji na miejscu zdarzenia może korzystać z konsultacji telefonicznej z lekarzem zespołu specjalistycznego „S”.

W roku 2014 ZRM podległe pod NZOZ „Nowy Szpital” w Świeciu n. Wisłą wyjeżdżały do 6 301 wezwań, w których występowało zagrożenie życia, co w porównaniu do 2013 roku, ilość wyjazdów zwiększyła się o 3,7% , tj. z 6 076 w 2013r. do 6 301 w 2014r. - o 225 wyjazdów więcej).

W miastach powyżej 10 tys. mieszkańców odnotowano 2 580 interwencji, więcej o 112, tj. o 4,54% (w 2013r. – 2 468), natomiast poza miastami powyżej 10 tys. mieszkańców odnotowano 3 721 interwencji, więcej o 113 tj. o 3,13 % (w 2013r. było 3 608).

Zespoły ratownictwa medycznego w miastach powyżej 10 tys. mieszkańców do 2 555 zdarzeń wyjeżdżały w czasie krótszym niż 15 minut, więcej o 148 (6,15%) niż w 2013r. – 2 407, natomiast poza miastami powyżej 10 tys. mieszkańców do 3 169 zdarzeń wyjeżdżały w czasie krótszym niż 20 minut, więcej o 196 (6,59%) niż w 2013r. - było 2 973.

W roku 2014 r. o 125 zmniejszyła się ilość wyjazdów do zdarzeń w przedziale 16-25 i więcej minut, tj. o 17,1% w porównaniu do roku 2013 (z 696 w roku 2013 do 577 w roku 2014). Wskaźnik przekroczenia ustawowych norm czasowych w stosunku do wszystkich wyjazdów **wynosi 10,08% i jest jednym z najgorszych w województwie (średnia wojewódzka - 4,38%)**. W miastach powyżej 10 tys. mieszkańców odnotowano 25 przypadków przekroczenia ustawowej normy czasu tj. 15 minut (w 2013r. było 61), zmniejszenie ilości interwencji przekraczających ustawowe normy czasu o 59,02%, natomiast poza miastem powyżej 10 tys. mieszkańców odnotowano 552 przypadki w których ZRM wyjeżdżały w czasie dłuższym niż 20 minut, mniej o 83, tj. o 13,08% (w 2013r odnotowano 635 przypadków przekroczenia ustawowej normy czasu).

W 2014 r. zespół specjalistyczny (S) stacjonujący w Świeciu n. Wisłą wykonał 597 wyjazdów, co w porównanie do analogicznego okresu roku ubiegłego odnotowano wzrost interwencji o 147, tj. o 32,67%, w 2013 r było 450. Na 597 wyjazdów, 9 wyjazdów przekroczyło ustawowe normy czasowe, wskaźnik przekroczenia ustawowych norm czasu w stosunku do wszystkich wyjazdów wynosi 1,53%, w porównaniu do 2013r. liczba przekroczeń ustawowych norm czasu zmniejszyła się o 1 przekroczenie (w 2013 r. było 10). Z tej ilości 2 wyjazdy dotyczyły przekroczenia ustawowego czasu dojazdu, czyli powyżej 15

minut w miastach powyżej 10 tys. mieszkańców (w 2013r. odnotowano 5 takich przypadków). Poza miastami powyżej 10 tys. mieszkańców odnotowano 7 takich interwencji co w porównaniu do tego okresu roku 2013 nastąpił wzrost o 2 interwencje, (w 2013r. – 5).

Zespół podstawowy „P” stacjonujący w Świeciu n. Wisłą wykonał w tym okresie 2 533 interwencje co w porównaniu do roku 2013 odnotowano zmniejszenie ilości interwencji o 47, tj. o 1,82% (w 2013r. było 2 580). **Na 2 533 wyjazdy 124 przekroczyły ustawowe normy czasowe, co stanowi wskaźnik 5,15% w stosunku do wszystkich wyjazdów zespołu – jeden z gorszych wskaźników w województwie (średnia w województwie 4,38),** w 2013r. były 162 przekroczenia. z tej ilości 18 wyjazdów dotyczyło przekroczenia ustawowego czasu dojazdu, czyli powyżej 15 minut w miastach powyżej 10 tys. mieszkańców (w 2013r. odnotowano 42 takie przypadki). Poza miastami powyżej 10 tys. mieszkańców odnotowano 106 przekroczeń, co w porównaniu do tego okresu roku 2013 nastąpiło zmniejszenie o 14 interwencji (w 2013r. było 120).

Zespół podstawowy „S” stacjonujący w Nowem wykonał w tym okresie 807 interwencji co w porównaniu do roku 2012 odnotowano wzrost ilości interwencji o 23 tj. 2,93% (w 2012r. - 784). Na 807 wyjazdów w 28 przypadkach przekroczone ustawowe normy czasowe, wskaźnik wynosi **3,59%** w stosunku do wszystkich wyjazdów zespołu (w 2013r. było 39 – zmniejszenie przekroczeń o 11 interwencji, tj. o 28,21%), z tej ilości 5 wyjazdów dotyczyło przekroczenia ustawowego czasu dojazdu, czyli powyżej 15 minut w miastach powyżej 10 tys. mieszkańców (w 2013r. odnotowano 14 takich przypadków). Poza miastami powyżej 10 tys. mieszkańców odnotowano 23 takie interwencje co w porównaniu do tego okresu roku 2013 nastąpiło zmniejszenie o 2 interwencje, (w 2013 r. było 25).

Zespół podstawowy „P” stacjonujący w Lnianie wykonał w tym okresie 1 324 interwencje co w porównaniu do tego samego okresu roku 2013 odnotowano zwiększenie ilości interwencji o 85 (w 2013r. było 1 239). **Na 1 324 wyjazdy 329 przekroczyło ustawowe normy czasowe, wskaźnik przekroczeń wynosi 33,07% w stosunku do wszystkich wyjazdów zespołu, najgorszy wskaźnik w województwie** (w 2013r. było 401), nastąpiło zmniejszenie przekroczeń ustawowych norm czasu o 17,96%, tj. o 72 mniej - wszystkie dotyczyły przekroczenia ustawowego czasu poza miastami powyżej 10 tys. mieszkańców, tj. w czasie dłuższym niż 20 minut.

Zespół podstawowy „P” stacjonujący w Osiu wykonał w tym okresie 956 interwencji, co w porównaniu do 2013 r. odnotowano zwiększenie ilości interwencji o 46, tj. o 5,05%. **Na 956 wyjazdów 87 przekroczyły ustawowe normy czasowe, wskaźnik przekroczeń wynosi**

10,01% w stosunku do wszystkich wyjazdów zespołu, jest to również jeden z gorszych wskaźników w województwie (w 2013 r. było 84) wszystkie dotyczyły przekroczenia ustawowego czasu poza miastami powyżej 10 tys. mieszkańców, tj. w czasie dłuższym niż 20 minut.

Działanie Wojewody w zakresie ratownictwa medycznego ma swoje odzwierciedlenie w budżecie zadaniowym gdzie miernikiem zadania „ratownictwo medyczne” jest mediana czasu dojazdu zespołów ratownictwa medycznego do osób w stanie nagłego zagrożenia zdrowotnego.

Cel zadania miał zostać osiągnięty poprzez: właściwe rozmieszczenie jednostek systemu Państwowe Ratownictwo Medyczne oraz dalszą dyslokację istniejących zespołów ratownictwa medycznego na terenie województwa kujawsko – pomorskiego; wykorzystanie ambulansów systemowych zgodnie z obowiązującymi przepisami prawa w tym zakresie; optymalne zakontraktowanie przez Oddział Wojewódzki ilości zespołów ratownictwa medycznego zgodnej z liczbą ambulansów ujętych w „Wojewódzkim Planie Działania Systemu Państwowego ratownictwa Medycznego województwa kujawsko – pomorskiego.

Do monitorowania realizacji zadania stosuje się analizy kwartalne, półroczne oraz roczne z czasów wyjazdów zespołów ratownictwa medycznego przez poszczególnych dysponentów według określonych narzędzi badawczych przekazanych do wykonania zakładom opieki zdrowotnej, którzy są dysponentami systemu PRM.

W województwie kujawsko-pomorskim mediana czasu dotarcia Zespołów Ratownictwa Medycznego do osób u których zagrożenie było życia w województwie **wynosi 7,04 min.** i w porównaniu do tego samego okresu roku 2013 uległa nieznacznemu pogorszeniu – w 2013 r. wynosiła 6,9 min.

W Świeciu n. Wisłą mediana czasu **wynosi 8,57 min.** w roku 2013 - 8,91 min. **i jest to jeden z gorszych czasów w województwie**

W województwie dla miast powyżej 10 tysięcy mieszkańców cel został osiągnięty albowiem na 2014 rok zakładano medianę w wysokości 8 minut, natomiast średni czas dojazdu ZRM do osób w stanie nagłego zagrożenia zdrowotnego wyniósł w mieście powyżej 10 tysięcy mieszkańców **6,14 minuty**, w Świeciu n. Wisłą – **5,42 min.** i jest to czas poniżej średniej wojewódzkiej (w 2013r. – **5,83 min.**).

Z kolei w województwie poza miastem powyżej 10 tys. mieszkańców cel został osiągnięty albowiem zakładano medianę na poziomie 15 minut, zaś osiągnięto średni czas dojazdu w wysokości **10,22 minut** w Świeciu n. Wisłą mediana **czasu wynosi 13,35 min.** i jest to mediana czasu jedna z gorszych w województwie (w roku 2013 - 13,25 min.).

W Świeciu n. Wisłą przekroczenia zakładanej mediany czasu przekroczone w miesiącu styczniu – 16,01 i lutym – 15,09..

Z kolei w województwie Kujawsko-Pomorskim w roku 2014 wartość trzeciego kwartyła w mieście powyżej 10 tysięcy mieszkańców wyniósł 8,48 min. – norma wynosi 12 min. a poza miastem powyżej 10 tysięcy mieszkańców wyniósł 14,37 min. – norma wynosi 20 min.

Dla Świecia n. Wisłą wartość trzeciego kwartyła w mieście powyżej 10 tysięcy mieszkańców wyniosła 6,49 min. – norma wynosi 12 min. a poza miastem powyżej 10 tysięcy mieszkańców **wyniosła 18,29 min. – norma wynosi 20 min.** Przekroczenia norm czasowych w tych rejonach spowodowany jest w głównej mierze zlikwidowaniem ZRM stacjonujących w: Mąkowsku – rejon koronowski i Serocku – rejon świecki.

W celu poprawy czasów dojazdu ZRM do osób u których stwierdzono zagrożenie życia w tym rejonie, przesunięto jeden ZRM z Wojewódzkiej Stacji Pogotowia Ratunkowego w Bydgoszczy do gminy Dobrcz – zabezpiecza ten teren od 1 stycznia 2013 r.

Gmina Pruszcz znajduje się na skraju powiatu świeckiego, a przy tym jest to największa obszarowo gmina w tym powiecie. Od 1 stycznia 2013 został zlikwidowany ZRM stacjonujący w m. Serock spowodował, że czas dojazdu ambulansu systemowego do miejscowości położonych na terenie gminy wynosił od 25 – 30 minut, nie licząc czasu postoju na dwóch przejazdach kolejowych. Obszar działalności ambulansu usytuowanego w miejscowości Serock (gmina Pruszcz) obejmował swoim rejonem miejscowości oddalone od najbliższego szpitalnego oddziału ratunkowego lub izby przyjęć innego zakładu opieki zdrowotnej o około 40 kilometrów. Zatem czas dojazdu zespołu ratownictwa medycznego z miejsca wezwania do szpitala to około 30 minut, a w miesiącach zimowych dochodzi niejednokrotnie do 1 godziny. Likwidacja ambulansu w Serocku spowodowała od 1 stycznia 2013 roku wydłużenie czasu dojazdu pozostałych ZRM w Lnianie i Świeciu do osób w stanie nagłego zagrożenia z gminy Pruszcz i Świekatowo. Sytuacja ta spowodowała niejednokrotnie przekraczanie w sposób znaczny ustawowych parametrów maksymalnego czasu dojazdu zespołów ratownictwa medycznego do osób w stanie nagłego zagrożenia z gminy Pruszcz i Świekatowo, o którym mowa w art. 24 ustawy z dnia 8 września 2006r.o Państwowym Ratownictwie Medycznym (Dz. U. Nr 191, poz. 1410 ze zm.).

Miejscowość Serock położona jest w niedalekiej odległości od Zalewu Koronowskiego, wokół którego zlokalizowane są liczne ośrodki wypoczynkowe. Zalew Koronowski to miejsce wypoczynku dla mieszkańców Bydgoszczy i okolic. Szacuje się, że w okresie letnim liczba osób (turystów) przebywających nad Zalewem Koronowskim wynosi ponad 20

tysięcy osób. Ze względu na ruch turystyczny liczba interwencji zespołów ratownictwa medycznego zwiększa się w okresie letnim nawet o 25-30 %, co niewątpliwie przyczyniło się do wydłużenia czasu dojazdu ambulansów do osób w stanie nagłego zagrożenia zdrowotnego. W roku 2013 przekroczenia ustawowych norm czasu dla ZRM w: Lnianie wzrosły o 242,73% ze 117 w 2012 r. do 401; Świeciu n. Wisłą o 65,31% z 98 do 167 oraz Osiu o 12,0% z 75 do 84, natomiast w roku 2014 nieznacznie zmniejszyły się w porównaniu do roku 2013.

Analiza interwencji ZRM stacjonujących w rejonie świeckim w porównaniu do analogicznego okresu roku ubiegłego, upoważnia do wysnucia następujących wniosków:

- czas dojazdu w gminach Pruszcz, Świekatowo, Drzycim wydłużył się dwu a nawet trzykrotnie;

- ilość wyjazdów w rejonie obejmującym gminę Lniano, Osie, Pruszcz i Świekatowo dla ZRM stacjonującego w m. Lniano wzrosła o 100%;

- dla pozostałych ZRM (Osie i Świecie) również wzrosła ilość wyjazdów, w szczególności wydłużony czas dotarcia do pacjenta, z każdego miejsca stacjonowania ZRM do miejscowości położonych w gminie Pruszcz i Świekatowo, jest od 25 do 35 minut, czasy są bardzo długie a wydłużają się jeszcze więcej miesiącach zimowych;

- brak ZRM w Serocku uniemożliwia poprawę dojazdu, co przekłada się na znacznie opóźnioną pomoc dla mieszkańców, Większe zaangażowanie ZRM z Lniana, Świecia n. Wisłą i Bydgoszczy powoduje ograniczenie dostępności do świadczeń co wiąże się z większym ryzykiem nieudzielenia na czas właściwej pomocy osobom wymagającym jej udzielenia.

Na ogólną liczbę lekarzy – 10, 10 lekarzy posiada uprawnienia zgodnie z art. 3 ust. 3 i art. 57 ustawy o PRM, 7 pielęgniarek - 7 spełnia wymogi art. 3 ust. 6 ustawy o PRM oraz 29 ratowników medycznych, wszyscy spełniają wymogi art. 10 ust. 4 lit. a ustawy o PRM; 100% personelu ratownictwa medycznego spełnia wymogi art. 3, art. 10 ustawy o PRM.

Analizując obszary stacjonowania zespołów ratownictwa medycznego: Sprzęt i wyroby medyczne (włączając leki) są przechowywane prawidłowo, zabezpieczone przed uszkodzeniem. Posiadają aktualne daty ważności.

Zespoły ratownictwa medycznego stacjonują w 4 punktach, tj.:

W NZOZ "Nowy Szpital" w Świeciu (miejsce stacjonowania ZRM typu „S” i „P”):

pomieszczenia w budynku przy ul. Wojska Polskiego 126 w Świeciu:

- siedziba główna NZOZ "Nowy Szpital" w Świeciu, stacjonują 2 zespoły ratownictwa medycznego, pomieszczenia socjalne dla członków zespołów usytuowane na parterze budynku, oddzielone od innych pomieszczeń ogólnodostępnych;

- pomieszczenia socjalne dla członków zespołów ratownictwa medycznego – pokój lekarza dyżurnego, ratowników medycznych i pielęgniarek z zapleczem sanitarnym (prysznic, wc) wszystkie o wysokim standardzie;

- pomieszczenie na wyroby medyczne i produkty lecznicze – magazyn centralny z którego zespoły uzupełniają wyroby medyczne i produkty lecznicze.

- system alarmowo – wyjazdowy oraz systemu łączności wewnętrznej – telefon sieci wewnętrznej, telefony komórkowe, radiostacja i radiotelefon;

- pomieszczenia wyposażone w energię elektryczną i wodę oraz zasilanie zewnętrzne 220 V z zabezpieczeniem umożliwiającym rozruch silnika karetki przy podłączonym zasilaniu z zabezpieczeniem przeciwpożarowym.

- **brak garażu lub wiaty dla ambulansów sanitarnych – ambulanse stoją na wolnym powietrzu**

pomieszczenia w m. Nowe przy ul. Myśliwieckiej 1A (miejsce stacjonowania ZRM typu „S”):

- zaplecze socjalne dla członków zespołów ratownictwa medycznego, wydzielony pokój lekarza dyżurnego, pomieszczenie dla ratowników medycznych i kierowców, z zapleczem sanitarnym (prysznic, wc) oraz pomieszczeniem przygotowania posiłków, wszystko o wysokim standardzie;

- system alarmowo – wyjazdowy oraz system łączności wewnętrznej – telefon sieci wewnętrznej, telefony komórkowe, radiostacja i radiotelefon;

- miejsce wyposażenia w źródła energii elektrycznej i wody – pomieszczenia wyposażone w energię elektryczną i wodę oraz zasilanie zewnętrzne 220 V z zabezpieczeniem umożliwiającym rozruch silnika karetki przy podłączonym zasilaniu z zabezpieczeniem przeciwpożarowym;

- ambulans sanitarny garażowany.

pomieszczenia w m. Lniano przy ul. Wyzwolenia 9 (miejsce stacjonowania ZRM typu „P”):

- zaplecze socjalne dla członków zespołów ratownictwa medycznego, wydzielony pokój lekarza dyżurnego, pomieszczenie dla ratowników medycznych i kierowców, z zapleczem sanitarnym (prysznic, wc) oraz pomieszczeniem przygotowania posiłków, wszystko o wysokim standardzie;

- system alarmowo – wyjazdowy oraz system łączności wewnętrznej – telefon sieci wewnętrznej, telefony komórkowe, radiostacja i radiotelefon;

- miejsce wyposażenia w źródła energii elektrycznej i wody – pomieszczenia wyposażone w energię elektryczną i wodę oraz zasilanie zewnętrzne 220 V z zabezpieczeniem umożliwiającym rozruch silnika karetki przy podłączonym zasilaniu z zabezpieczeniem przeciwpożarowym;

- ambulans sanitarny garażowany.

pomieszczenia w m. Osie przy ul. Dworcowej 7 (miejsce stacjonowania ZRM typu „P”):

- zaplecze socjalne dla członków zespołów ratownictwa medycznego, wydzielony pokój lekarza dyżurnego, pomieszczenie dla ratowników medycznych i kierowców, z zapleczem sanitarnym (prysznic, wc) oraz pomieszczeniem przygotowania posiłków, wszystko o wysokim standardzie;

- system alarmowo – wyjazdowy oraz system łączności wewnętrznej – telefon sieci wewnętrznej, telefony komórkowe, radiostacja i radiotelefon;

- miejsce wyposażenia w źródła energii elektrycznej i wody – pomieszczenia wyposażone w energię elektryczną i wodę oraz zasilanie zewnętrzne 220 V z zabezpieczeniem umożliwiającym rozruch silnika karetki przy podłączonym zasilaniu z zabezpieczeniem przeciwpożarowym;

- ambulans sanitarny garażowany.

. Wizja lokalna miejsca wyczekiwania ZRM upoważnia do stwierdzenia, że ambulanse sanitarne są garażowane (za wyjątkiem ZRM stacjonujących w Świeciu) a więc dla pozostałych ZRM zostały spełnione warunki zapewnienia przez dysponenta garażu lub wiaty, co pozwala w warunkach zimowych (opady śniegu, niskie temperatury) na poprawę czasu wyjazdu zespołów ratownictwa medycznego do stanów nagłego zagrożenia zdrowotnego. Miejsca lokalizacji garażów zostały wskazane przez właścicieli obiektów. Odległości garażów od drzwi wejściowych prowadzących do pomieszczeń socjalnych

personelu ZRM wzdłuż traktów komunikacyjnych (droga wewnętrzna, chodnik dla pieszych) to odległości max. do 100 metrów. Taka odległość (w trybie wezwania do nagłego stanu zagrożenia życia lub zdrowia) pozwala personelowi ambulansów na dotarcie do pojazdu w czasie nie dłuższym niż 60 sekund.

Pomieszczenia socjalne personelu zespołów ratownictwa medycznego zespół kontrolny ocenia ich przygotowanie na wysokim poziomie.

Tabela 49. Liczba interwencji zespołów ratownictwa medycznego w 2014r. w rozbiciu na rodzaje wyjazdów

miesiąc	obszar działania karetki RAZEM Świecie za rok 2014r.	razem interwencji	czas dotarcia	czas dotarcia	czas dotarcia	czas dotarcia	pomniejszone o 0,5%	% do wszystkich interwencji	uwagi
styczeń	miasto powyżej 10 tys. mieszkańców	199	do 8 minut	do 12 minut	do 15 minut	powyżej 15 minut	4,0	2,00	
	poza miastem powyżej 10 tys. mieszkańców		186	193	195	4			
		281	do 15 minut	do 20 minut		powyżej 20 minut	59,7	21,25	
luty	miasto powyżej 10 tys. mieszkańców	182	do 8 minut	do 12 minut	do 15 minut	powyżej 15 minut	2,0	1,09	
	poza miastem powyżej 10 tys. mieszkańców		176	179	180	2			
		257	do 15 minut	do 20 minut		powyżej 20 minut	35,8	13,94	
marzec	miasto powyżej 10 tys. mieszkańców	216	do 8 minut	do 12 minut	do 15 minut	powyżej 15 minut	3,0	1,38	
	poza miastem powyżej 10 tys. mieszkańców		204	210	213	3			
		311	do 15 minut	do 20 minut		powyżej 20 minut	45,8	14,72	
kwiecień	miasto powyżej 10 tys. mieszkańców	217	do 8 minut	do 12 minut	do 15 minut	powyżej 15 minut	2,0	0,92	
	poza miastem powyżej 10 tys. mieszkańców		205	211	215	2			
		300	do 15 minut	do 20 minut		powyżej 20 minut	58,7	19,57	
maj	miasto powyżej 10 tys. mieszkańców	213	do 8 minut	do 12 minut	do 15 minut	powyżej 15 minut	0,0	0,00	
	poza miastem powyżej 10 tys. mieszkańców		208	213	213	0			
		356	do 15 minut	do 20 minut		powyżej 20 minut	41,8	11,74	
czerwiec	miasto powyżej 10 tys. mieszkańców	190	do 8 minut	do 12 minut	do 15 minut	powyżej 15 minut	0,0	0,00	
	poza miastem powyżej 10 tys. mieszkańców		185	190	190	0			
		319	do 15 minut	do 20 minut		powyżej 20 minut	39,8	12,48	
lipiec	miasto powyżej 10 tys. mieszkańców	237	do 8 minut	do 12 minut	do 15 minut	powyżej 15 minut	0,0	0,00	
	poza miastem powyżej 10 tys. mieszkańców		232	236	237	0			
		341	do 15 minut	do 20 minut		powyżej 20 minut	32,8	9,63	
sierpień	miasto powyżej 10 tys. mieszkańców	227	do 8 minut	do 12 minut	do 15 minut	powyżej 15 minut	0,0	0,00	
	poza miastem powyżej 10 tys. mieszkańców		221	225	227	0			
		341	do 15 minut	do 20 minut		powyżej 20 minut	65,7	19,26	
wrzesień	miasto powyżej 10 tys. mieszkańców	237	do 8 minut	do 12 minut	do 15 minut	powyżej 15 minut	2,0	0,84	
	poza miastem powyżej 10 tys. mieszkańców		228	235	235	2			
		302	do 15 minut	do 20 minut		powyżej 20 minut	34,8	11,53	
październik	miasto powyżej 10 tys. mieszkańców	217	do 8 minut	do 12 minut	do 15 minut	powyżej 15 minut	7,0	3,21	
	poza miastem powyżej 10 tys. mieszkańców		203	209	210	7			
		306	do 15 minut	do 20 minut		powyżej 20 minut	55,7	18,21	
listopad	miasto powyżej 10 tys. mieszkańców	240	do 8 minut	do 12 minut	do 15 minut	powyżej 15 minut	5,0	2,07	
	poza miastem powyżej 10 tys. mieszkańców		232	234	235	5			
		278	do 15 minut	do 20 minut		powyżej 20 minut	32,8	11,81	
grudzień	miasto powyżej 10 tys. mieszkańców	205	do 8 minut	do 12 minut	do 15 minut	powyżej 15 minut	0,0	0,00	
	poza miastem powyżej 10 tys. mieszkańców		189	245	205	0			
		329	do 15 minut	do 20 minut		powyżej 20 minut	45,8	13,91	
RAZEM	miasto powyżej 10 tys. mieszkańców	2580	2481	2540	2555	25	0	0	
	poza miastem powyżej 10 tys. mieszkańców	3721	2343	3169		552	549,24	178,034632	

Rys. 28. NZOZ „Nowy Szpital” Sp. Z o.o. Świecie - rozmieszczenie na mapie

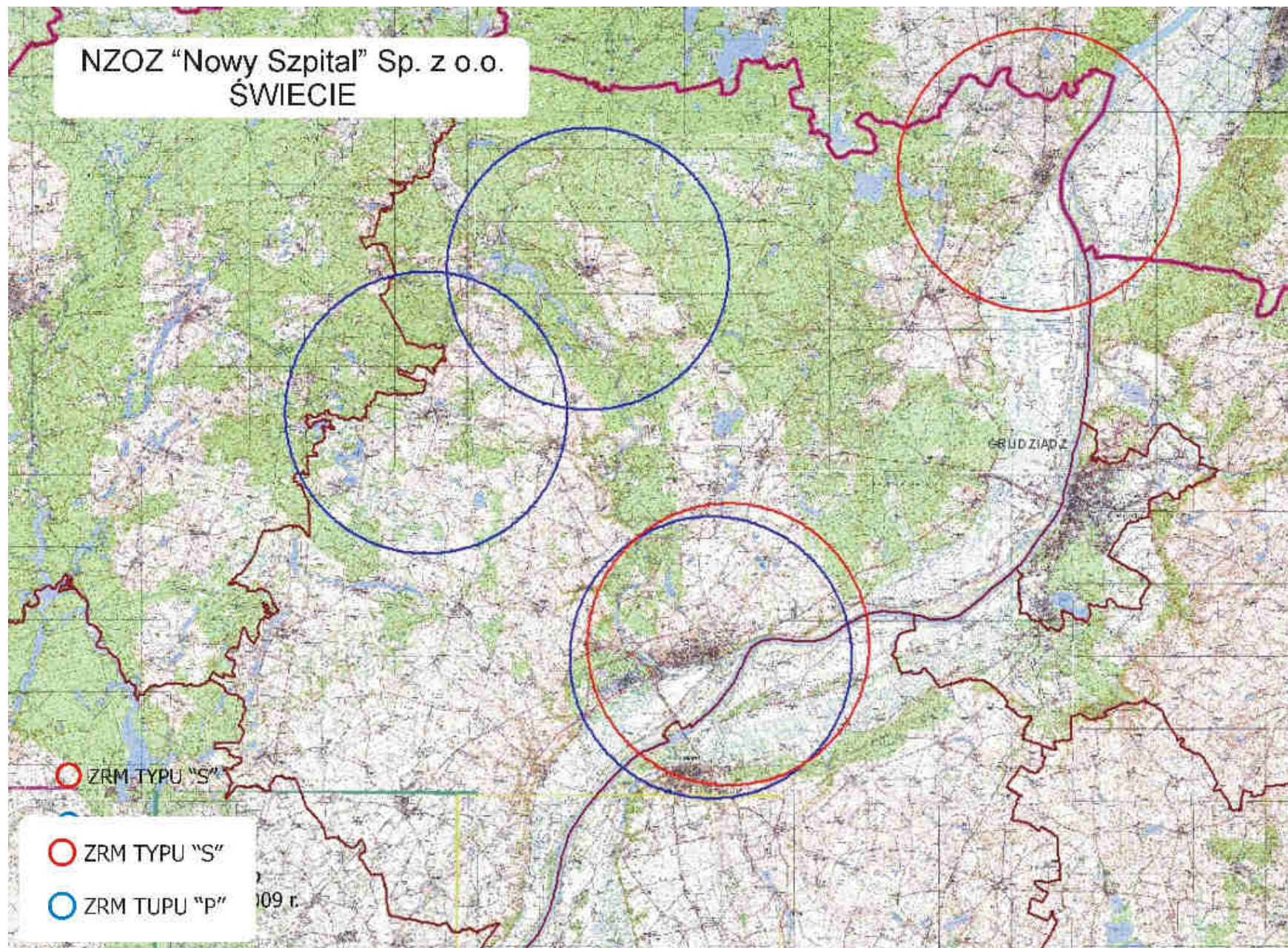

n) ocena funkcjonowania zespołów ratownictwa medycznego podległych pod Wojewódzki Szpital Zespolony w Toruniu w 2014 roku

W ramach systemu PRM udzielane są świadczenia zdrowotne w zakresie ratownictwa medycznego na terenie działania zespołów ratownictwa medycznego w razie wypadku, urazu, nagłego zachorowania lub nagłego pogorszenia stanu zdrowia, udzielenia bezzwłocznej pomocy medycznej w miejscu zdarzenia osobom, które uległy wypadkowi lub nagle zachorowały, a także transportu tych chorych do oddziałów ratunkowych z miejsc zdarzeń. W 2013 r. zespoły ratownictwa medycznego (typu „S” i typu „P”) wyjeżdżały 24 621 razy do różnego rodzaju zdarzeń. Obszar działania to rejon toruński (numer rejonu operacyjnego 04/03) obejmuje: miasto Toruń, w którym obsługiwana liczba ludności wynosi – 204 762 mieszkańców oraz część powiatu toruńskiego, w którym obsługiwana liczba ludności wynosi – 74 820 mieszkańców. Łączna ilość obsługiwanych mieszkańców – 279 582.

Na 1 ZRM przypada 31 065 mieszkańców (średnia za województwo – 24 112). W omawianym okresie ZRM wykonały 24 621 interwencji do różnego rodzaju zdarzeń, co w przeliczeniu na jeden ZRM przypada 2 736 interwencji (średnia za woj. – 2 144), natomiast dziennie 7,49 interwencji (średnia za woj. – 5,87).

Obszar działania obejmuje: miasto Toruń – 204 762 mieszkańców oraz gminy: Lubicz – 18 869, Oborowo – 13 562, Wielka Nieszawka – 4 786, Zła Wieś Wielka – 12 935, Łubianka – 6 478, Łysomice – 9 282 i Czernikowo – 8 908. Telefoniczne zgłoszenia na numery 112 lub 999 są automatycznie łączone z dyspozytorem medycznym w Toruniu. Dyspozytorzy medyczni zlokalizowani są w części pomieszczeń Toruńskiego Centrum Zarządzania Kryzysowego, ul. Legionów 70/76 w Toruniu. Do dyspozycji dyspozytorów są: pomieszczenia socjalne - kuchnia, aneks jadalny i wypoczynkowy oraz szafki żywnościowe dyspozytorów, szatnie damskie i męskie, sanitariaty.

Dyspozytornia medyczna - wykaz przekazywanych w administrowanie Wojewodzie pomieszczeń zlokalizowanych w Toruniu przy ul. Legionów 70-76 o łącznej powierzchni 285,3 m² wraz z infrastrukturą techniczną, które zostały zaadoptowane na potrzeby Centrum Powiadamiania Ratunkowego zgodnie § 1 ust.2 z warunkami określonymi w zawartym w dniu 24 października 2011r. Porozumieniu pomiędzy Wojewodą Kujawsko – Pomorskim, a Prezydentem Miasta Torunia:

Pomieszczenia zlokalizowane na parterze budynku – skrzydło B (mapka rzutu piwnicy i parteru w załączeniu), w skład których wchodzi:

- korytarz o powierzchni 11 m², oznaczony nr 1 wyposażony w system ochrony i dostępu do pomieszczeń, stolik i 3 fotele kubelkowe.

- pomieszczenie serwerowni o powierzchni 23,5 m², oznaczone nr 3D -wyposażone w:

- sala operatorska o powierzchni 96,3 m², oznaczona nr 3, wyposażona w szafy technologiczne typ RACK 19"45U - szt. 5 z doprowadzonymi niezależnymi obwodami 3-fazowymi;

Podstawowe parametry i opis szafy:

- dane ogólne: wolnostojąca, metalowa szafa dystrybucyjna serwerowa;

- wymiary: szerokość – 800 mm/wysokość (użytkowa) 45U/ głębokość – 1000 mm;

- konstrukcja szafy obudowana: drzwi szklane z 2 zamkami, osłony boczne (zdejmowane) blaszane pełne, drzwi tylne blaszane z perforacją o prześwicie min. 50 %, dach pełny, podstawa – stopki;

Wyposażenie:

- panel wentylacyjny mocowany do słupków nośnych typ RACK 19" 1U, wyposażony w: 6 wentylatorów o wydajności min.150 m³/h, wyłącznik, bezpiecznik oraz termostat zamykający (RAL 7035) – 2 sztuki;

- konsola KVM typ RACK 19" 1U – 1 sztuka;

- panel krosowy 24 x RJ45, kat. 6A typ RACK 19" 1U – 4 sztuki;

- przełącznica panelowa światłowodowa 24 x SC 1U typ RACK 19" – 1 sztuka;

- listwa zasilająca trójfazowa z amperomierzami o wydajności 48 A (3 x 16 A) z 21 gniazdami – sztuk 10;

- panel gaśniczy typ RACK 19" o wysokości 3U – 2 sztuki;

- szuflada na dokumentację – 1 sztuki;

- półki stałe – 10 sztuk.

- klimatyzator podstropowy firmy YORK EOKC 24FS – 2 sztuki;

- zasilacz bezprzerwowy wolnostojący w obudowie typ UPS ST 33DSP 20 kVA – 2 sztuki;

- zewnętrzny bypass serwisowy do współpracy zasilaczy bezprzerwowych;

- zewnętrzny moduł SZR;

- tablicę rozdzielczą z rozłącznikami bezpiecznikowymi jednofazowymi z możliwością pakietowania w grupy 3-fazowe;

- system sygnalizacji pożaru SAP – centrala firmy POLON-Alfa typ IGNIS 1030;

- system kontroli dostępu RACS – centrala firmy Roger typ CPR 32 SE BRD.

- saklimatyzator kanałowy firmy Mitsubishi Electric typ PEAD-RP 1403 A, system kontroli dostępu do pomieszczenia, lokalną sieć strukturalną kat. 6A, instalację RTV.

W pomieszczeniu znajduje się 12 stanowisk operatorsko-dyspozytorskich zorganizowanych na bazie:

- dwustanowiskowy modułowy stół dyspozytorsko-operatorski – 4 sztuki, zgodnie z wymogami BHP zapewniający prawidłowe rozmieszczenie komponentów wyposażenia biurowego i sprzętu informatycznego. Każde stanowisko wyposażone w blok gniazd zasilających: 6 gniazd 2P+Z DATA, 2 gniazda 2P+Z 230V, blok gniazd RJ 45: 6 gniazd RJ 45 kat.6A. Gniazda zabezpieczone systemem zasilania gwarantowanego w konfiguracji: centralny zasilacz bezprzerwowy 3 fazowy o mocy 20 kVA w trybie redundantnym N+1 oraz agregat prądowórczy o mocy 34 kVA;

- jedno stanowiskowy modułowy stół dyspozytorsko-operatorski – 4 sztuki, zgodnie z wymogami BHP zapewniający prawidłowe rozmieszczenie komponentów wyposażenia biurowego i sprzętu informatycznego, wyposażony w blok gniazd zasilających: 6 gniazd 2P+Z DATA, 2 gniazda 2P+Z 230V, blok gniazd RJ 45: 6 gniazd RJ 45 kat. 6A. Gniazda zabezpieczone systemem zasilania gwarantowanego w konfiguracji: centralny zasilacz bezprzerwowy 3 fazowy o mocy 20 kVA w trybie redundantnym N+1 oraz agregat prądowórczy o mocy 34 kVA;

- fotele dyspozytorskie 12 sztuk;

- pomieszczenie kuchenne o powierzchni 19 m², oznaczone nr 3C z wydzielonym miejscem do chwilowego odpoczynku, wyposażane w:

- stolik – 1 sztuka,

- krzesła – 4 sztuki,

- indywidualne szafki gospodarcze – zabudowa 5 segmentowa - 40 sztuk,

- zabudowę kuchenną w tym: szafki, zlew z doprowadzoną zimną i ciepłą wodą, bateria zlewozmywakowa, zabudowany piekarnik,

- kuchenkę mikrofalową – 1 sztuka,

- lodówkę – 1 sztuka,

- okap kuchenny – 1 sztuka;

- pomieszczenie higieniczno-sanitarne dla kobiet o powierzchni 10,8 m², oznaczone nr 3B, wyposażone w:

- kabinę WC – 2 sztuki,

- kabinę WC (bidet) – 1 sztuka,

- umywalkę – 2 sztuki;

- pomieszczenie higieniczno-sanitarne dla mężczyzn o powierzchni 10,3 m², oznaczone nr 2, wyposażone w:

- kabinę WC - 2 sztuki,
- pisuar – 1 sztuka,
- umywalkę – 2 sztuki;

Pomieszczenia zlokalizowane w piwnicy budynku – skrzydło B, w których skład wchodzi:

- przedsionek o powierzchni 16,4 m², oznaczony nr 01 wyposażony w system kontroli dostępu;

- magazynek o powierzchni 5,0 m², oznaczony nr 02;
- pomieszczenie techniczne o powierzchni 2,3 m², oznaczone nr 03;

- pomieszczenie szatnia dla kobiet, wyposażone w system kontroli dostępu o powierzchni 23,1 m², oznaczone jako nr 04, wyposażone w 30 sztuk indywidualnych szaf ubraniowych oraz 2 ławki;

- pomieszczenie higieniczno-sanitarne dla szatni damskiej o powierzchni 15,7 m², oznaczone nr 04A wyposażone:

- kabinę WC – 2 sztuki,
- kabinę prysznicową – 1 sztuka,
- umywalkę – 2 sztuki;

- korytarz o powierzchni 8,5 m², oznaczony nr 05, wyposażony w system kontroli dostępu;

- magazyn o powierzchni 6,1 m², oznaczony nr 06;

- pomieszczenie szatnia dla mężczyzn o powierzchni 18,9 m², oznaczone jako nr 07, wyposażone w 10 sztuk indywidualnych szaf ubraniowych oraz w 1 ławkę;

- pomieszczenie higieniczno-sanitarne dla szatni męskiej o powierzchni 15,7 m², oznaczone jako nr 07A wyposażone w:

- kabinę WC - 1 sztuki,
- kabinę prysznicową – 1 sztuka,
- umywalkę – 2 sztuki.

Dysponent zatrudnia 11 dyspozytorów medycznych, wszyscy na umowę o pracę, pełniących dyżury w systemie zmianowym. Wszyscy zatrudnieni dyspozytorzy medyczni spełniają wymogi formalne, o których mowa w art. 26 ust. 2 ustawy o PRM. Wszyscy zatrudnieni na umowę o pracę.

Personel medyczny zespołów ratownictwa medycznego: 17 lekarzy, wszyscy posiadają uprawnienia zgodnie z art. 3 ust. 3 oraz art. 57 ustawy o PRM; 87 ratowników medycznych – wszyscy spełniają wymogi art. 10 ust. 4 lit. a ustawy o PRM. oraz 15 pielęgniarek wszystkie posiada uprawnienia zgodnie z art. 3 ust. 6 ustawy o PRM.

Dyspozytorzy medyczni zgodnie z art. 27 ust. 4 ustawy o PRM prowadzą następującą dokumentację medycznych czynności ratunkowych: dziennik pracy Pogotowia Ratunkowego, karta zlecenia wyjazdu pogotowia ratunkowego, księga raportów dyspozytorskich.

W tych miejscach dyspozytor medyczny przejmuje kontrolę nad danym zgłoszeniem. Zespoły wyjazdowe podstawowe „P” przy podejmowaniu decyzji na miejscu zdarzenia mogą korzystać z konsultacji telefonicznej z lekarzem zespołu specjalistycznego „S”.

Obszar działania obsługuje 9 zespołów ratownictwa medycznego, w tym: 3 – zespoły specjalistyczne „S” w składzie: kierowca/ratownik + ratownik medyczny + lekarz (obsada 3 osobowa) oraz 6 zespołów podstawowych „P” w składzie: kierowca/ratownik + ratownik medyczny (obsada 2 osobowa).

W roku 2014 ZRM podległe pod Wojewódzki Szpital Zespolony w Toruniu wyjeżdżały do 24 621 wezwań, w których występowało zagrożenie życia, co w porównaniu do 2013 roku, ilość wyjazdów zwiększyła się o 5,32% , tj. z 23 377 w 2013r. do 24 621 w 2014r. - o 1 244 wyjazdów więcej).

W miastach powyżej 10 tys. mieszkańców odnotowano 20 031 interwencji, więcej o 1 055, tj. o 5,56% (w 2013 r. było 18 976), natomiast poza miastami powyżej 10 tys. mieszkańców odnotowano 4 590 interwencji, więcej o 189 tj. o 4,29 % (w 2013 r. było 4 401).

Zespoły ratownictwa medycznego w miastach powyżej 10 tys. mieszkańców do 19 702 zdarzeń wyjeżdżały w czasie krótszym niż 15 minut, więcej o 1 081 (5,81%) niż w 2013 r. – było 18 621, natomiast poza miastami powyżej 10 tys. mieszkańców do 4 456 zdarzeń wyjeżdżały w czasie krótszym niż 20 minut, więcej o 198 (4,65%) niż w 2013r. – było 4 258.

W roku 2014 r. o 31 zmniejszyła się ilość wyjazdów do zdarzeń w przedziale 16-25 i więcej minut, tj. o 6,28% w porównaniu do roku 2013 (z 494 w roku 2013 do 463 w roku 2014). Wskaźnik przekroczenia ustawowych norm czasowych w stosunku do wszystkich wyjazdów wynosi 1,88% i jest jednym z lepszych wskaźników w województwie, znacznie poniżej średniej wojewódzkiej (średnia wojewódzka - 4,38%). W miastach powyżej 10 tys. mieszkańców odnotowano 329 przypadków przekroczenia ustawowej normy czasu tj. 15

minut (w 2013r. było 351), zmniejszenie ilości interwencji o 6,27%, natomiast poza miastem powyżej 10 tys. mieszkańców odnotowano 134 przypadki w których ZRM wyjeżdżały w czasie dłuższym niż 20 minut, również mniej o 9, tj. o 6,29% (w 2013r było 143).

W 2014 r. zespół specjalistyczny (S) stacjonujące w Toruniu, ul. Szosa Bydgoska (stadion) wykonał 2 525 wyjazdów, w porównanie do analogicznego okresu roku ubiegłego odnotował więcej wyjazdów do zdarzeń o 9,5%, tj. o 219 wyjazdów (w 2013 r. było 2 306). Na 2 525 wyjazdów w 56 przypadkach przekroczone ustawowe normy czasowe, wskaźnik przekroczenia ustawowych norm czasu w stosunku do wszystkich wyjazdów wynosi 2,27% (średnia za województwo – 4,38%), w 2013r. było również 56 przekroczeń. Z tej ilości 28 wyjazdów dotyczyło przekroczenia ustawowego czasu dojazdu, czyli powyżej 15 minut w miastach powyżej 10 tys. mieszkańców – w porównaniu do tego samego okresu roku ubiegłego odnotowano spadek o 7 przekroczeń – w 2013 r. było 35. Poza miastami powyżej 10 tys. mieszkańców odnotowano 28 takich przypadków co w porównaniu do roku 2013 ilość wzrosła o 7 takich zdarzeń (w 2013r. było 21).

Zespół specjalistyczny „S” stacjonujący również w Toruniu przy ul. Grudziądzkiej wykonał w tym okresie 2 954 interwencje co w porównaniu do roku 2013 odnotowano zwiększenie ilości interwencji o 130, tj. o 4,6% (w 2013 r. było 2 824). Na 2 954 wyjazdy w 23 przypadkach przekroczone ustawowe normy czasowe, wskaźnik przekroczeń w stosunku do wszystkich wyjazdów zespołu wyniósł 0,78% (w 2013r. było 20). Z tej ilości 21 wyjazdów dotyczyło przekroczenia ustawowego czasu dojazdu, czyli powyżej 15 minut w miastach powyżej 10 tys. mieszkańców – w porównaniu do tego samego okresu roku ubiegłego odnotowano zwiększenie o 2 interwencje (w 2013r. odnotowano 19 przypadków przekroczenia obowiązujących norm czasowych). Poza miastami powyżej 10 tys. mieszkańców odnotowano 2 przekroczenia ustawowej normy czasu tj. 20 min, w 2013r. odnotowano 1 takie zdarzenie.

Zespół specjalistyczny „S” stacjonujący w Toruniu przy ul. Konstytucji 3 Maja wykonał 2 558 interwencji co w porównaniu do roku 2013 odnotowano zwiększenie ilości interwencji o 135, tj. o 5,57% (w 2013 r. było 2 423). Na 2 558 wyjazdów w 30 przypadkach przekroczone ustawowe normy czasu, wskaźnik przekroczeń w stosunku do wszystkich wyjazdów wynosi 1,19% (w 2013 r. było 20), z tej ilości 18 wyjazdów dotyczyło przekroczenia ustawowego czasu dojazdu, czyli powyżej 15 minut w miastach powyżej 10 tys. mieszkańców – w roku 2013r. było 19 przypadków. Poza miastami powyżej 10 tys. mieszkańców odnotowano 12 przekroczeń ustawowej normy czasu, tj. 20 min., w porównaniu do roku 2013r. odnotowano wzrost o 11 przekroczeń (był 1).

Zespół podstawowy „P” stacjonujący w Czernikowie przy ul. Toruńskiej 20 wykonał w tym okresie 1 176 interwencji co w porównaniu do roku 2013r. odnotowano zwiększenie ilości interwencji o 61, tj. o 5,47% (w 2013r. było 1 115). Na 1 176 wyjazdów w 16 przypadkach przekroczone ustawowe normy czasowe, wskaźnik przekroczeń w stosunku do wszystkich wyjazdów zespołu wynosi 1,38% (w 2013r. było 9 – zmniejszenie o 7), z tej ilości odnotowano 9 przekroczeń ustawowego czasu dojazdu, czyli powyżej 15 minut w miastach powyżej 10 tys. mieszkańców – w 2013r. był 1 taki przypadek. Poza miastami powyżej 10 tys. mieszkańców odnotowano 7 przekroczeń, w porównaniu do roku 2013r. odnotowano spadek o 1 przekroczenie (w 2013r. było 8).

Zespół podstawowy „P” stacjonujący w Toruniu przy ul. Konstytucji 3 Maja 40 wykonał w tym okresie 3 727 interwencji co w porównaniu do roku 2013 odnotowano zwiększenie ilości interwencji o 40, tj. o 1,08% (w 2013r. było 3 687). Na 3 727 wyjazdów w 72 przypadkach przekroczone ustawowe normy czasowe, wskaźnik przekroczeń w stosunku do wszystkich wyjazdów zespołu wynosi 1,97% (w 2013r. było 59 – zwiększenie o 13), z tej ilości odnotowano 62 przekroczenia ustawowego czasu dojazdu, czyli powyżej 15 minut w miastach powyżej 10 tys. mieszkańców – w 2013r. było 49 takich przekroczeń. Poza miastami powyżej 10 tys. mieszkańców odnotowano 10 przekroczeń, tyle samo co w roku 2013.

Zespół podstawowy „P” stacjonujący w Ostaszewie 57b (gm. Łysomice) wykonał w tym okresie 1 309 interwencji co w porównaniu do roku 2013 odnotowano zmniejszenie ilości interwencji o 23, tj. o 1,83% (w 2013r. – 1 332). Na 1 309 wyjazdów w 90 przypadkach przekroczone ustawowe normy czasowe, wskaźnik przekroczeń w stosunku do wszystkich wyjazdów wynosi 7,38% znacznie powyżej średniej za województwo – średnia wojewódzka wynosi 4,38%, (w 2013 r. było 86), z tej ilości 37 wyjazdów dotyczyło przekroczenia ustawowego czasu dojazdu, czyli powyżej 15 minut w miastach powyżej 10 tys. mieszkańców – w roku 2013r. były 32 przypadki przekroczenia ustawowego czasu. Poza miastami powyżej 10 tys. mieszkańców odnotowano 53 przekroczenia ustawowej normy czasu, tj. 20 min., w porównaniu do roku 2013r. odnotowano zmniejszenie o 1 przekroczenie (w 2013 były 54).

Zespół podstawowy „P” stacjonujący w Toruniu przy ul. Paderewskiego 4/6 wykonał w tym okresie 3 064 interwencje co w porównaniu do roku 2013 odnotowano zwiększenie ilości interwencji o 153, tj. o 5,26% (w 2013r. było 2 911). Na 3 064 wyjazdy w 58 przypadkach przekroczone ustawowe normy czasowe, wskaźnik przekroczeń w stosunku do wszystkich wyjazdów wynosi 1,93% (w 2013 r. było 79 przekroczeń), z tej ilości 47

wyjazdów dotyczyło przekroczenia ustawowego czasu dojazdu, czyli powyżej 15 minut w miastach powyżej 10 tys. mieszkańców – w roku 2013r. były 62 takie zdarzenia. Poza miastami powyżej 10 tys. mieszkańców odnotowano 11 przekroczeń ustawowej normy czasu, tj. 20 min., w porównaniu do roku 2013r. odnotowano spadek o 6 przekroczeń (było 17).

Zespół podstawowy „P” stacjonujący w Toruniu przy ul. Grudziądzkiej 47/51 wykonał w tym okresie 4 956 interwencji co w porównaniu do roku 2013 odnotowano zwiększenie ilości interwencji o 176, tj. o 3,68% (w 2013r. było 4 780). Na 4 956 wyjazdów w 69 przypadkach przekroczone zostały ustawowe normy czasowe, wskaźnik przekroczeń w stosunku do wszystkich wyjazdów wynosi 1,41% (w 2013 r. były 72 przypadki przekroczenia ustawowego czasu), z tej ilości 64 wyjazdy dotyczyły przekroczenia ustawowego czasu dojazdu, czyli powyżej 15 minut w miastach powyżej 10 tys. mieszkańców – w roku 2013r. były 62 przypadków. Poza miastami powyżej 10 tys. mieszkańców odnotowano 5 przekroczeń ustawowej normy czasu, tj. 20 min., w porównaniu do roku 2013r. odnotowano zmniejszenie o 5 przekroczeń (było 10).

Zespół podstawowy „P” stacjonujący w Toruniu, przy ul. Włocławskiej 167 wykonał w tym okresie 2 352 interwencje co w porównaniu do roku 2013 odnotowano zwiększenie ilości interwencji o 386, tj. o 19,63% (w 2013r. – 1 966). Na 2 352 wyjazdy w 49 przypadkach przekroczone zostały ustawowe normy czasowe, wskaźnik przekroczeń w stosunku do wszystkich wyjazdów wynosi 2,13% (w 2013 r. było 78 przekroczeń), z tej ilości 43 wyjazdy dotyczyły przekroczenia ustawowego czasu dojazdu, czyli powyżej 15 minut w miastach powyżej 10 tys. mieszkańców – w roku 2013r. było 66 przypadków. Poza miastami powyżej 10 tys. mieszkańców odnotowano 6 przekroczeń ustawowej normy czasu, tj. 20 min., w porównaniu do roku 2013r. odnotowano spadek o 6 przekroczeń (było 12).

Działanie Wojewody w zakresie ratownictwa medycznego ma swoje odzwierciedlenie w budżecie zadaniowym gdzie miernikiem zadania „ratownictwo medyczne” jest mediana czasu dojazdu zespołów ratownictwa medycznego do osób w stanie nagłego zagrożenia zdrowotnego.

Cel zadania miał zostać osiągnięty poprzez: właściwe rozmieszczenie jednostek systemu Państwowe Ratownictwo Medyczne oraz dalszą dyslokację istniejących zespołów ratownictwa medycznego na terenie województwa kujawsko – pomorskiego; wykorzystanie ambulansów systemowych zgodnie z obowiązującymi przepisami prawa w tym zakresie; optymalne zakontraktowanie przez Oddział Wojewódzki ilości zespołów ratownictwa

medycznego zgodnej z liczbą ambulansów ujętych w „Wojewódzkim Planie Działania Systemu Państwowego ratownictwa Medycznego województwa kujawsko – pomorskiego.

Do monitorowania realizacji zadania stosuje się analizy kwartalne, półroczne oraz roczne z czasów wyjazdów zespołów ratownictwa medycznego przez poszczególnych dysponentów według określonych narzędzi badawczych przekazanych do wykonania zakładom opieki zdrowotnej, którzy są dysponentami systemu PRM.

W województwie kujawsko-pomorskim mediana czasu dotarcia Zespołów Ratownictwa Medycznego do osób u których zagrożenie było życia w województwie **wynosi 7,04 min.** i w porównaniu do tego samego okresu roku 2013 nieznacznie wzrosła – w 2013 r. wynosiła 6,9 min.

W Toruniu mediana czasu **wynosi 6,0 min.**, w roku 2013 wynosiła 5,91 min., odnotowano nieznaczny wzrost **i kształtuje się około średniej w województwie.**

W województwie dla miast powyżej 10 tysięcy mieszkańców cel został osiągnięty albowiem na 2014 rok zakładano medianę w wysokości 8 minut, natomiast średni czas dojazdu ZRM do osób w stanie nagłego zagrożenia zdrowotnego wyniósł w mieście powyżej 10 tysięcy mieszkańców **6,14 minuty**, w Toruniu – **5,31 min.** (w roku 2012r. – 6,42 min.) i kształtuje się poniżej średniej za województwo.

Z kolei w województwie poza miastem powyżej 10 tys. mieszkańców cel został osiągnięty albowiem zakładano medianę na poziomie 15 minut, zaś osiągnięto średni czas dojazdu w wysokości **10,22 minuty** w Toruniu mediana czasu **wynosi 10,46 min. i nieznacznie przekraczającym średnią wojewódzką** (w roku 2013 - 10,95 min.).

W województwie Kujawsko-Pomorskim w roku 2014 wartość trzeciego kwartyła w mieście powyżej 10 tysięcy mieszkańców **wyniosła 8,48 min.** – norma wynosi 12 min. a poza miastem powyżej 10 tysięcy mieszkańców **wyniósł 14,37 min.** – norma wynosi 20 min.

Dla Torunia wartość trzeciego kwartyła w mieście powyżej 10 tysięcy mieszkańców **wyniosła 7,18 min.** – norma wynosi 12 min. a poza miastem powyżej 10 tysięcy mieszkańców **wyniosła 14,5 min.** – norma wynosi 20 min.

W 2012 roku przeprowadzona została kontrola problemowa, w ramach kontroli sprawdzono **1610** kart zlecenia wyjazdu zespołów ratownictwa medycznego Wojewódzkiej Stacji Pogotowia Ratunkowego w Toruniu za okres 01.09.2012 - 30.09.2012 roku Analiza kart wykazała długie odcinki czasu od chwili przyjęcia wezwania przez dyspozytora medycznego do czasu podjęcia decyzji o wyjeździe zespołu ratownictwa medycznego.

Lekarz koordynator ratownictwa medycznego, który z mocy art. 29 ust. 2 pkt. 1 ustawy z dnia 8 września 2006 r. o Państwowym Ratownictwie Medycznym (Dz. U. Nr 191, poz. 1410 ze zm.) pełni nadzór merytoryczny nad pracą dyspozytorów medycznych, stwierdził następujące nieprawidłowości w pracy dyspozytorów medycznych:

- brak właściwie zbieranego wywiadu od zgłaszającego,
- niewłaściwie prowadzona dokumentacja medyczna dotycząca powodu wezwania oraz czasów decyzji wyjazdu i realizacji zlecenia,
- brak dysponowania wolnych zespołów ratownictwa medycznego, w tym ambulansów typu „S” do zdarzeń z poza rejonu ich działania,
- zbyt częste – w ocenie LKRM – stwierdzenie „braku zagrożenia życia” u osoby chorej.

Powyższe nieprawidłowości mają niewątpliwie wpływ na zbyt długi czas od chwili przyjęcia wezwania przez dyspozytora medycznego do czasu podjęcia decyzji o wyjeździe zespołu.

Należałoby, w ocenie LKRM, wyeliminować „niewłaściwe wpisy w dokumentacji”, rzetelniej ją prowadzić a także zweryfikować procedury WSPR w Toruniu, na które w oświadczeniach powołują się dyspozytorzy medyczni.

Analizując obszary stacjonowania zespołów ratownictwa medycznego: Sprzęt i wyroby medyczne (włączając leki) są przechowywane prawidłowo, zabezpieczone przed uszkodzeniem. Posiadają aktualne daty ważności.

Zespoły ratownictwa medycznego stacjonują w 7 punktach, tj.:

a) pomieszczenia w budynku przy ul. Konstytucji 3-go Maja 40A w Toruniu:

- miejsce stacjonowania zespołu specjalistycznego i podstawowego ratownictwa medycznego. Zapewnione pokoje oczekiwań na wyjazd: osobne dla lekarzy, osobne dla załogi (kierowca i ratownicy), w przypadku zespołu specjalistycznego wydzielone pomieszczenie dla pielęgniarki. Pokoje wyposażone w leżanki, szafki, stoliki i fotele. Wejściem z korytarzy zapewniony jest dostęp zespołów do toalet oraz kabin prysznicowych, odrębnych dla kobiet i mężczyzn. Zespoły korzystać mogą z pomieszczenia kuchennego wyposażonego w kuchenkę elektryczną, lodówkę i mikrofalę. Wszystko o wysokim standardzie;

- ambulanse sanitarne są garażowane.

b) pomieszczenia w budynku przy ul. Grudziądzkiej 47/51 w Toruniu:

- miejsce stacjonowania zespołu specjalistycznego i podstawowego ratownictwa medycznego. Zapewnione pokoje oczekiwań na wyjazd: osobne dla lekarzy, osobne dla

załogi (kierowca i ratownicy), w przypadku zespołu specjalistycznego wydzielone pomieszczenie dla pielęgniarki. Pokoje wyposażone w leżanki, szafki, stoliki i fotele. Wejściem z korytarzy zapewniony jest dostęp zespołów do toalet oraz kabin prysznicowych, odrębnych dla kobiet i mężczyzn. Zespoły korzystać mogą z pomieszczenia kuchennego wyposażonego w kuchenkę elektryczną, lodówkę i mikrofalę. Wszystko o wysokim standardzie;

- ambulanse sanitarne są garażowane.

c) pomieszczenia w budynku (PSP) przy ul. Paderewskiego 4/6 w Toruniu:

- pomieszczenia znajdują się na piętrze w budynku PSP, zaplecze socjalne dla członków zespołów ratownictwa medycznego, wydzielone pomieszczenia dla ratowników medycznych i kierowcy, z zapleczem sanitarnym (prysznic, wc) oraz pomieszczeniem przygotowania posiłków, wszystko o wysokim standardzie.

- w obiekcie znajduje się garaż do którego jest bezpośrednie przejście z korytarza na którym znajdują się pomieszczenia zajmowane przez członków zespołu.

d) pomieszczenia w budynku przy ul. Toruńskiej 20 w Czernikowie:

- pomieszczenia znajdują się na piętrze w budynku Urzędu Gminy, zaplecze socjalne dla członków zespołów ratownictwa medycznego, wydzielone pomieszczenia dla ratowników medycznych i kierowcy, z zapleczem sanitarnym (prysznic, wc) oraz pomieszczeniem przygotowania posiłków, wszystko o wysokim standardzie;

- ambulans sanitarny jest garażowany.

e) pomieszczenia w budynku przy ul. Włocławskiej 167 w Toruniu (osiedle Czerniewice):

- pomieszczenia znajdują się na parterze, zaplecze socjalne dla członków zespołów ratownictwa medycznego, wydzielone pomieszczenia dla ratowników medycznych i kierowcy, z zapleczem sanitarnym (prysznic, wc). Członkowie zespołu mogą korzystać z baru zlokalizowanego w budynku;

- ambulans sanitarny stoi pod wiatą.

f) pomieszczenia w budynku zakładów Sharp Manufacturing Poland Sp. z o.o. w Ostaszewie57B:

- pomieszczenia znajdują się na parterze, zaplecze socjalne dla członków zespołów ratownictwa medycznego, wydzielone pomieszczenia dla ratowników medycznych i kierowcy, z zapleczem sanitarnym (prysznic, wc). Członkowie zespołu mogą korzystać ze stołówki zakładowej zlokalizowanej w budynku;

- ambulans sanitarny nie jest garażowany.

g) pomieszczenia w budynku stadionu żużlowego przy ul. Peera Jonssona 7 w Toruniu;

- pomieszczenia znajdują się na parterze, zapewnione pokoje oczekiwań na wyjazd osobne dla lekarzy, osobne dla załogi: kierowca, ratownik i pielęgniarki. Pokoje wyposażone w leżanki, szafki, stoliki i fotele. Wszystkie pokoje z bezpośrednim dostępem do toalety i kabiny prysznicowej. Zespół może korzystać z baru znajdującego się w budynku.

- ambulans sanitarny stoi pod wiatą.

Pomieszczenia socjalne personelu zespołów ratownictwa medycznego ocenia się ich przygotowanie na wysokim poziomie.

Zapasowy sprzęt medyczny przechowywany jest centralnie w budynku Stacji przy ul. Konstytucji 3-go Maja 40A w pomieszczeniu o pow. ok. 17 m² wyposażonym w regały oraz zamykane szafy.

Wszystkie zespoły korzystają z komunalnych źródeł dostawy energii elektrycznej oraz komunalnego ujęcia bieżącej wody i ścieków.

W jednostce funkcjonuje 9 ambulansów – 3 typu „S” i 6 typu „P”.

Ambulans zespołu specjalistycznego typu „S”: – Volkswagen Crafter o numerze rejestracyjnym CT 0159J, rok produkcji 2012, miejsce stacjonowania Toruń, ul. Grudziądzka 47/51, stan bardzo dobry; - Mercedes Benz Sprinter o numerze rejestracyjnym CT 6132E, rok produkcji 2009, miejsce stacjonowania Toruń, ul. Konstytucji 3-go Maja 40A, stan dobry; - Mercedes Benz Sprinter o numerze rejestracyjnym CT 58643, rok produkcji 2005, miejsce stacjonowania Toruń, ul. Peera Jonssona 7 stan dobry. Wymagania techniczne samochodów są zgodne z zarządzeniem prezesa NFZ z dnia 15 października 2008r. nr 84/2008/DSM ze zm

Ambulans zespołu podstawowego typu „P” – Mercedes Sprinter 319 o numerze rejestracyjnym CT 59631, rok produkcji 2005 miejsce stacjonowania Czernikowo, ul. Toruńska 20, stan dobry; - Mercedes Sprinter 313 CDI o numerze rejestracyjnym CT 73201, rok produkcji 2005, miejsce stacjonowania Toruń, ul. Konstytucji 3-go Maja 40A, stan dobry; - Mercedes Sprinter 319 CDI, o numerze rejestracyjnym CT 6142E, rok produkcji 2009, miejsce stacjonowania gmina Łysomice, ul. Ostaszewo 57b, stan dobry; - Mercedes Sprinter 313 CDI, o numerze rejestracyjnym CT 58644, rok produkcji 2005, miejsce stacjonowania Toruń, ul. Grudziądzka 47/51, stan dobry; - Mercedes Sprinter 313 CDI o numerze rejestracyjnym CT 59636, rok produkcji 2005, miejsce stacjonowania Toruń, ul. Paderewskiego 4/6, stan dobry; - Mercedes Sprinter 319 CDI o numerze rejestracyjnym CT 5213F, rok produkcji 2010, miejsce stacjonowania Toruń, ul. Włocławska

167, stan dobry. Wymagania techniczne samochodu są zgodne z zarządzeniem prezesa NFZ z dnia 15 października 2008r. nr 84/2008/DSM ze zm.

Działalność jednostki systemu należy ocenić pozytywnie.

Tabela 50. Liczba interwencji zespołów ratownictwa medycznego w 2014r. w rozbiu na rodzaje wyjazdów

miesiąc	obszar działania karetka RAZEM Toruń za rok 2014r.	razem interwencji	czas dotarcia	czas dotarcia	czas dotarcia	czas dotarcia	pomniejszone o 0,5%	% do wszystkich interwencji	uwagi
styczeń	miasto powyżej 10 tys. mieszkańców	1627	do 8 minut	do 12 minut	do 15 minut	powyżej 15 minut	20,9	1,28	
			1493	1585	1606	21			
	poza miastem powyżej 10 tys. mieszkańców	381	do 15 minut	do 20 minut		powyżej 20 minut	9,0	2,35	
luty	miasto powyżej 10 tys. mieszkańców	1549	do 8 minut	do 12 minut	do 15 minut	powyżej 15 minut	14,9	0,96	
			1434	1511	1534	15			
	poza miastem powyżej 10 tys. mieszkańców	351	do 15 minut	do 20 minut		powyżej 20 minut	6,0	1,70	
marzec	miasto powyżej 10 tys. mieszkańców	1711	do 8 minut	do 12 minut	do 15 minut	powyżej 15 minut	14,9	0,87	
			1632	1683	1696	15			
	poza miastem powyżej 10 tys. mieszkańców	377	do 15 minut	do 20 minut		powyżej 20 minut	6,0	1,58	
kwiecień	miasto powyżej 10 tys. mieszkańców	1641	do 8 minut	do 12 minut	do 15 minut	powyżej 15 minut	19,9	1,21	
			1582	1608	1621	20			
	poza miastem powyżej 10 tys. mieszkańców	363	do 15 minut	do 20 minut		powyżej 20 minut	5,0	1,37	
maj	miasto powyżej 10 tys. mieszkańców	1717	do 8 minut	do 12 minut	do 15 minut	powyżej 15 minut	11,9	0,70	
			1670	1698	1705	12			
	poza miastem powyżej 10 tys. mieszkańców	426	do 15 minut	do 20 minut		powyżej 20 minut	8,0	1,87	
czerwiec	miasto powyżej 10 tys. mieszkańców	1668	do 8 minut	do 12 minut	do 15 minut	powyżej 15 minut	35,8	2,15	
			1501	1600	1632	36			
	poza miastem powyżej 10 tys. mieszkańców	384	do 15 minut	do 20 minut		powyżej 20 minut	12,9	3,37	
lipiec	miasto powyżej 10 tys. mieszkańców	1696	do 8 minut	do 12 minut	do 15 minut	powyżej 15 minut	38,8	2,29	
			1534	1618	1657	39			
	poza miastem powyżej 10 tys. mieszkańców	416	do 15 minut	do 20 minut		powyżej 20 minut	15,9	3,83	
sierpień	miasto powyżej 10 tys. mieszkańców	1604	do 8 minut	do 12 minut	do 15 minut	powyżej 15 minut	29,9	1,86	
			1457	1550	1574	30			
	poza miastem powyżej 10 tys. mieszkańców	392	do 15 minut	do 20 minut		powyżej 20 minut	13,9	3,55	
wrzesień	miasto powyżej 10 tys. mieszkańców	1625	do 8 minut	do 12 minut	do 15 minut	powyżej 15 minut	31,8	1,96	
			1444	1556	1593	32			
	poza miastem powyżej 10 tys. mieszkańców	389	do 15 minut	do 20 minut		powyżej 20 minut	11,9	3,07	
październik	miasto powyżej 10 tys. mieszkańców	1726	do 8 minut	do 12 minut	do 15 minut	powyżej 15 minut	32,8	1,90	
			1526	1655	1693	33			
	poza miastem powyżej 10 tys. mieszkańców	355	do 15 minut	do 20 minut		powyżej 20 minut	14,9	4,20	
listopad	miasto powyżej 10 tys. mieszkańców	1674	do 8 minut	do 12 minut	do 15 minut	powyżej 15 minut	33,8	2,02	
			1483	1612	1640	34			
	poza miastem powyżej 10 tys. mieszkańców	362	do 15 minut	do 20 minut		powyżej 20 minut	11,9	3,30	
grudzień	miasto powyżej 10 tys. mieszkańców	1793	do 8 minut	do 12 minut	do 15 minut	powyżej 15 minut	41,8	2,33	
			1558	1704	1751	42			
	poza miastem powyżej 10 tys. mieszkańców	394	do 15 minut	do 20 minut		powyżej 20 minut	17,9	4,55	
RAZEM	miasto powyżej 10 tys. mieszkańców	20031	18314	19380	19702	329	0	0	
	poza miastem powyżej 10 tys. mieszkańców	4590	3717	4456		134	133,33	34,7405168	

Rys. 29. Wojewódzki Szpital Zespolony w Toruniu - rozmieszczenie na mapie

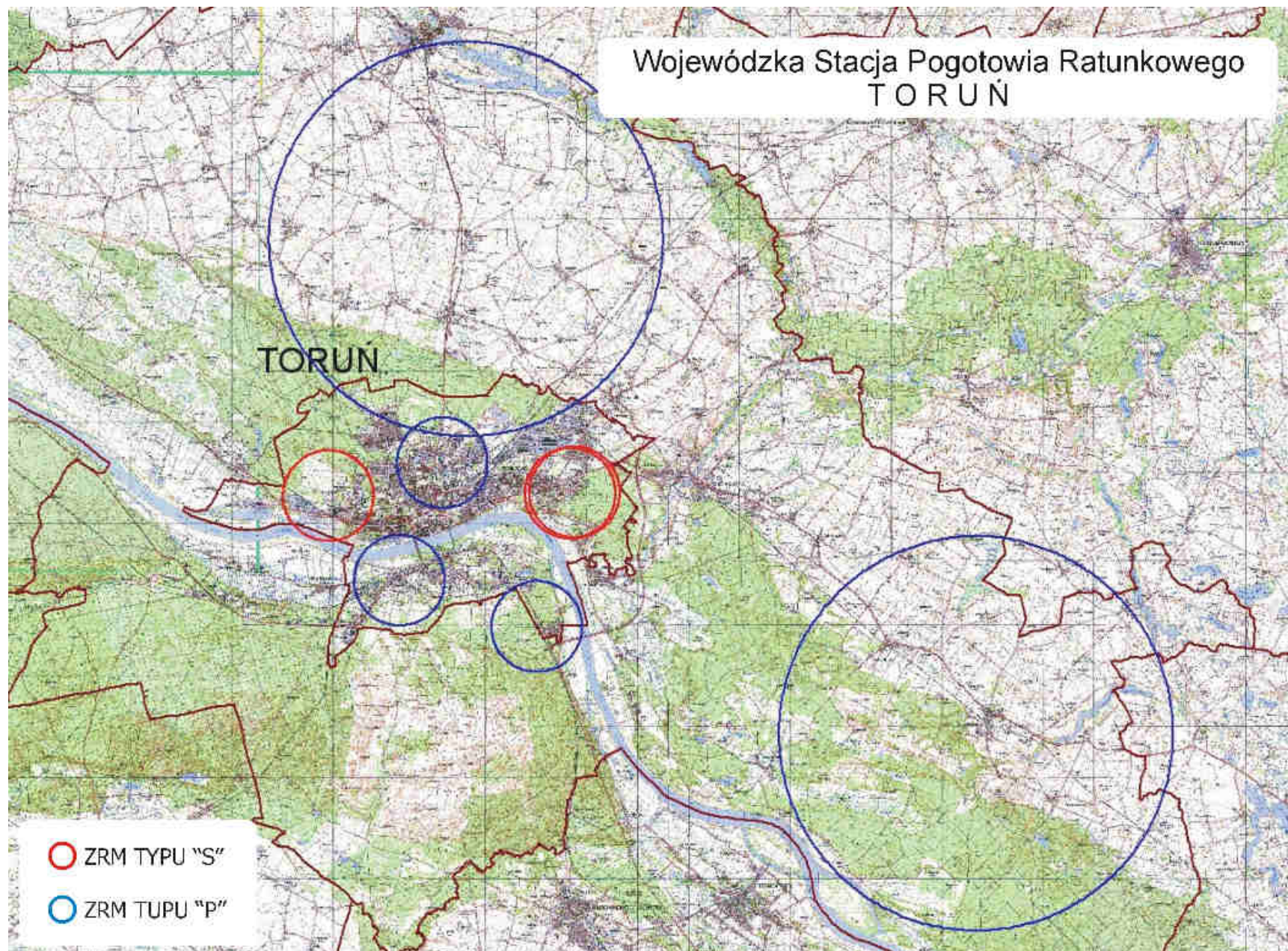

o) ocena funkcjonowania zespołów ratownictwa medycznego w 2014 roku podległych pod Szpital Tucholski sp. z o.o. NZOZ Szpital Powiatowy w Tucholi

W ramach systemu PRM udzielane są świadczenia zdrowotne w zakresie ratownictwa medycznego na terenie działania zespołów ratownictwa medycznego w razie wypadku, urazu, nagłego zachorowania lub nagłego pogorszenia stanu zdrowia, udzielania bezzwłocznej pomocy medycznej w miejscu zdarzenia osobom, które uległy wypadkowi lub nagle zachorowały, a także transportu tych chorych do oddziałów ratunkowych z miejsc zdarzeń.

W 2014 r. zespoły ratownictwa medycznego (typu „S” i typu „P”) wyjeżdżały 3 178 razy do różnego rodzaju zdarzeń. Obszar działania (rejon tucholski numer rejonu 04/19) obejmuje: miasto Tuchola, w którym obsługiwana liczba ludności wynosi – 13 978 mieszkańców oraz powiat tucholski w którym obsługiwana liczba ludności wynosi – 34 286 mieszkańców. Łączna ilość obsługiwanych mieszkańców - 48 264.

Na 1 ZRM przypada 16 088 mieszkańców (średnia za województwo – 24 112). W omawianym okresie ZRM wykonały 3 178 interwencji do różnego rodzaju zdarzeń, co w przeliczeniu na jeden ZRM przypada 1 059 interwencji (średnia za woj. – 2 144), natomiast dziennie 2,9 interwencji (średnia za woj. – 5,87).

Obszar działania obejmował: miasto Tuchola – 13 978 mieszkańców oraz gminy: Tuchola – 6 415, Gostycyn – 5 275, Kęsowo - 4 511, Lubiewo – 5 839, Śliwice – 5 599 i Cekcyn – 6 647. Telefoniczne zgłoszenia na numery 112 lub 999 są automatycznie łączone z dyspozytornią medyczną w Tucholi. Dyspozytor medyczny zlokalizowany jest na parterze budynku szpitala przy ul. Nowodworskiego 14-18 w Tucholi – metraż dyspozytorni wynosi 16 m² i posiada zaplecze sanitarne. Pomieszczenie wyposażono w łącza bezprzewodowe (jednostka państwowej straży pożarnej – 22-98, jednostki policji 22-97); telefon alarmowy 999 (nr (052) 336-37-70); radiostacje – kanał roboczy i ogólnopolski oraz fax. (052), 336-12-45 wew. 71. Dyspozytor drogą radiową alarmuje pagery poszczególnych zespołów poprzez radiostację ambulansu danego zespołu. Ponadto każdy zespół posiada dedykowany telefon komórkowy w sieci firmowej z dyspozytorem. Łączność wewnętrzna oparta na drodze radiowej oraz telefonii komórkowej wewnątrz sieci firmowej. Dyspozytor medyczny zgodnie z art. 27 ust. 4 ustawy o PRM prowadzi następującą dokumentację medycznych czynności ratunkowych: karta zlecenia wyjazdu pogotowia ratunkowego, książka wezwań, księga raportów dyspozytorskich, wykaz wykonanych teletransmisji. W tym miejscu dyspozytor medyczny przejmuje kontrolę nad danym zgłoszeniem. Zespół wyjazdowy podstawowy „P”

przy podejmowaniu decyzji na miejscu zdarzenia może korzystać z konsultacji telefonicznej z lekarzem zespołu specjalistycznego „S”.

Obszar działania obsługują 3 zespoły ratownictwa medycznego, w tym: 1 – zespół specjalistyczny „S” w składzie: kierowca/ratownik + ratownik medyczny + lekarz (obsada 3 osobowa) oraz 2 zespoły podstawowe „P” w składzie: kierowca/ratownik + ratownik medyczny (obsada 2 osobowa).

W roku 2014 ZRM podległe pod NZOZ Szpital Powiatowy Szpital Tucholski Sp. z o.o. w Tucholi wyjeżdżały do 3 178 przypadków, w których występowało zagrożenie życia, co w porównaniu do 2013 roku, ilość wyjazdów zwiększyła się o 173 wyjazdy, tj. o 5,76% (w 2013r. – 3 005).

W miastach powyżej 10 tys. mieszkańców odnotowano 917 interwencji, więcej o 28, tj. o 3,15% (w 2013r. było 889), natomiast poza miastami powyżej 10 tys. mieszkańców odnotowano 2 261 interwencji, więcej o 145 tj. o 6,85 % (w 2013r. było 2 116).

W roku 2014 r. o 13 wyjazdów zwiększyła się ilość wyjazdów do zdarzeń w przedziale 16-25 i więcej minut (przekroczenie ustawowych norm czasu, tj. 15 minut w miastach powyżej 10 tysięcy mieszkańców oraz 20 minut poza miastem powyżej 10 tysięcy mieszkańców) z 16 w 2013 r. do 29 w roku 2014, tj. o 81,25%, wskaźnik przekroczenia ustawowych norm czasu w stosunku do wszystkich wyjazdów zespołów ratownictwa medycznego wynosi 0,92% (w 2013r. – 0,53) – jest jednym z lepszych w województwie (wskaźnik za województwo wynosi 4,38). Wszystkie przekroczenia norm czasowych dotyczyły poza miastem powyżej 10 tys. mieszkańców – 29, wskaźnik w stosunku do wszystkich wyjazdów wynosi 1,3% i jest jednym z najlepszych w województwie (wskaźnik dla województwa poza miastami powyżej 10 tys. mieszkańców wynosi 6,25).

W 2014 r. zespół specjalistyczny (S) stacjonujący w Tucholi wykonał 1 619 wyjazdów, co w porównanie do analogicznego okresu roku ubiegłego wykonał więcej wyjazdów o 36, tj. o 2,27% (1 583 w 2013r.). Na 1 619 wyjazdów w 4 przypadkach odnotowano przekroczenia ustawowego czasu dojazdu i dotyczyły one wyjazdów poza miastami powyżej 10 tys. mieszkańców, czyli powyżej 20 minut, w roku 2013 były dwa takie przekroczenia.

Zespół podstawowy „P” stacjonujący w Śliwicach wykonał w tym okresie 715 interwencji co w porównaniu do roku 2013 odnotowano zwiększenie ilości interwencji o 43, tj. o 6,4% (w 2013r. było 672). Na 715 wyjazdów odnotowano 10 przypadku przekroczenia

ustawowych norm czasowych, w 2013 r. nie było takich przekroczeń, wszystkie dotyczyły przekroczenia 20 minut poza miastem powyżej 10 tys. mieszkańców.

Zespół podstawowy „P” stacjonujący w Gostycynie wykonał w tym okresie 844 interwencje co w porównaniu do roku 2013 odnotowano zwiększenie ilości interwencji o 94, tj. o 12,53% (w 2013r. było 750). Na 844 wyjazdy 15 dotyczyło przekroczenia ustawowych norm czasowych, wszystkie dotyczyły przekroczenia 20 minut poza miastem powyżej 10 tys. mieszkańców, stanowi to 1,81% w stosunku do wszystkich wyjazdów zespołu, w porównaniu do tego samego okresu roku ubiegłego odnotowano wzrost o 1 interwencję (w 2013r. odnotowano 14 przypadków przekroczenia obowiązujących norm czasowych).

Działanie Wojewody w zakresie ratownictwa medycznego ma swoje odzwierciedlenie w budżecie zadaniowym gdzie miernikiem zadania „ratownictwo medyczne” jest mediana czasu dojazdu zespołów ratownictwa medycznego do osób w stanie nagłego zagrożenia zdrowotnego.

Cel zadania miał zostać osiągnięty poprzez: właściwe rozmieszczenie jednostek systemu Państwowe Ratownictwo Medyczne oraz dalszą dyslokację istniejących zespołów ratownictwa medycznego na terenie województwa kujawsko – pomorskiego; wykorzystanie ambulansów systemowych zgodnie z obowiązującymi przepisami prawa w tym zakresie; optymalne zakontraktowanie przez Oddział Wojewódzki ilości zespołów ratownictwa medycznego zgodnej z liczbą ambulansów ujętych w „Wojewódzkim Planie Działania Systemu Państwowego ratownictwa Medycznego województwa kujawsko – pomorskiego.

Do monitorowania realizacji zadania stosuje się analizy kwartalne, półroczne oraz roczne z czasów wyjazdów zespołów ratownictwa medycznego przez poszczególnych dysponentów według określonych narzędzi badawczych przekazanych do wykonania zakładom opieki zdrowotnej, którzy są dysponentami systemu PRM.

W województwie kujawsko-pomorskim mediana czasu dotarcia Zespołów Ratownictwa Medycznego do osób u których zagrożenie było życia w województwie **wynosi 7,04 min.** i w porównaniu do tego samego okresu roku 2013 nieznacznie wzrosła – w 2013 r. wynosiła 6,9 min.

W Tucholi mediana czasu **wynosi 7,12 min.**, w roku 2013 - 6,88 min. **i jest to czas powyżej średniej wojewódzkiej.**

W województwie dla miast powyżej 10 tysięcy mieszkańców cel został osiągnięty albowiem na 2014 rok zakładano medianę w wysokości 8 minut, natomiast średni czas dojazdu ZRM do osób w stanie nagłego zagrożenia zdrowotnego wyniósł w mieście powyżej 10 tysięcy mieszkańców **6,14 minuty**, w Tucholi – **2,59 min.** (w roku 2013r. – 2,80 min.).

W województwie poza miastem powyżej 10 tys. mieszkańców cel został osiągnięty albowiem zakładano medianę na poziomie 15 minut, zaś osiągnięto średni czas dojazdu w wysokości **10,22 minuty**, w Tucholi mediana czasu wynosi 10,43 min. i jest to czas powyżej średniej za województwo (w roku 2013 - 10,43 min.).

Z kolei w województwie Kujawsko-Pomorskim w roku 2014 wartość trzeciego kwartyła w mieście powyżej 10 tysięcy mieszkańców **wyniosła 8,48 min.** – norma wynosi 12 min., a poza miastem powyżej 10 tysięcy mieszkańców **wyniósł 14,37 min.** – norma wynosi 20 min.

Dla Tucholi wartość trzeciego kwartyła w mieście powyżej 10 tysięcy mieszkańców **wyniosła 4,45 min.** – norma wynosi 12 min. a poza miastem powyżej 10 tysięcy mieszkańców **wyniosła 14,55 min.** – norma wynosi 20 min.

Na ogólną liczbę lekarzy – 7, wszyscy posiadają uprawnienia zgodnie z art. 3 ust. 3 ustawy o PRM i wymogami art. 57 ustawy o PRM, 4 pielęgniarki - 4 spełniają wymogi art. 3 ust. 6 ustawy o PRM oraz 16 ratowników medycznych, wszyscy spełniają wymogi art. 10 ust. 4 lit. a ustawy o PRM; 100,0% personelu ratownictwa medycznego spełnia wymogi art. 3, art. 10 ustawy o PRM.

Ambulans zespołu specjalistycznego typu „S” w Tucholi – VW Crafter z 2009r. o numerze rejestracyjnym CTU 25 KM, stan dobry. Wymagania techniczne samochodu są zgodne z zarządzeniem prezesa NFZ z dnia 15 października 2008r. nr 84/2008/DSM ze zm. Wyposażenie podstawowe: nosze główne wielopoziomowe przystosowane do reanimacji, komplet pasów, stojak do kroplówek, nosze podbierakowe, krzesło kardiologiczne, deska ortopedyczna, materac próżniowy, defibrylator – z możliwością monitorowania EKG, respirator transportowy, ssak pneumatyczny, ssak przenośny, pulsoksymetr bateryjny, pompa infuzyjna, aparat do mierzenia RR – przenośny i stacjonarny, zestaw do ogrzewania płynów infuzyjnych, 3 zestawy kołnierzy do unieruchamiania kręgosłupa, 5 zestawów szyn do unieruchamiania złamań, gleukometr, worek samorozprężalny dla dzieci i dorosłych z kompletem masek twarzowych, aparat do szybkiego toczenia płynów, 2 stetoskopy lekarskie, nożyczki do cięcia, zestaw do intubacji dla dorosłych i dzieci, 2 latarki, walizka podstawowa, 2 stazy, 5 misek nerkowych jednorazowego użytku, zestaw do koniko-punkcji, zestaw do drenażu opłucnej jednorazowego użytku, 10 zestawów cewników do odsysania, 20 zestawów strzykawek (w tym strzykawek do pomp infuzyjnych), 20 zestawów igieł, 5 aparatów do toczenia płynów, 3 folie aluminiowe zabezpieczające pacjenta przed utratą ciepła i przegrzaniem, 2 folie do pokrycia zwłok, worek na śmieci, pojemnik do utylizacji zużytych strzykawek, rękawiczki jednorazowe, 5 kompletów rękawiczek sterylnych,

nożyczki opatrunkowe, poszewki jednorazowe na poduszkę, koc, materac noszy, sonda żołądkowa, 2 zestawy do ewnikowania, zestaw porodowy jednorazowy, 2 butle z tlenem 10litrów, 2 reduktory z szybkozłączami, maska do tlenoterapii dla dorosłych i dzieci, maska krtaniowa, 3 filtry oddechowe, 2 łopatkki drewniane do języka, kleszczyki naczyniowe Peana, 20 wkłuc dożylnych, wkłucie do żył centralnych.

Ambulans zespołu podstawowego typu „P” w Śliwicach – VW Crafter z 2008r. o numerze rejestracyjnym CTU 26 KM, stan dobry. Wymagania techniczne samochodu są zgodne z zarządzeniem prezesa NFZ z dnia 15 października 2008r. nr 84/2008/DSM ze zm. Wyposażenie podstawowe: nosze główne wielopoziomowe przystosowane do reanimacji, nosze podbierakowe, krzesło kardiologiczne, deska ortopedyczna, defibrylator, respirator, ssak mechaniczny, aparat do mierzenia RR stacjonarny i przenośny, zestaw do ogrzewania płynów infuzyjnych, 3 zestawy kołnierzy do unieruchamiania kręgosłupa szyjnego, 5 zestawów szyn do unieruchamiania złamań, gorset unieruchamiający kręgosłup szyjny i piersiowo-lędźwiowy, gleukometr, worek samorozprężalny dla dorosłych i dla dzieci z kompletem masek twarzowych, aparat do szybkiego toczenia płynów, 2 stetoskopy lekarskie, nożyczki do cięcia materiałów, 2 zestawy do intubacji, latarka, walizka podstawowa, 2 stazy, 5 misek nerkowych jednorazowego użytku, zestaw do koniko-punkcji, zestaw do drenażu opłucnej jednorazowego użytku, 10 zestawów do odsysania, 20 zestawów strzykawek, 20 zestawów igieł, 5 aparatów do tłoczenia płynów, 3 folie aluminiowe zabezpieczające pacjenta przed utratą ciepła i przegrzaniem, 2 folie do przykrycia zwłok, worek na śmieci, pojemnik do utylizacji zużytych strzykawek, rękawiczki jednorazowe o różnych rozmiarach, uzupełniane na bieżąco, 5 par rękawic sterylnych, nożyczki opatrunkowe, poszewka jednorazowa na poduszkę, koc, materac, sonda żołądkowa, 2 zestawy do cewnikowania, zestaw porodowy jednorazowy, zestaw do doraźnego zaopatrywania oparzeń, 2 butle z tlenem 10 litrów, 2 reduktory z szybkozłączami, maska do tlenoterapii dla dorosłych i dzieci, maski ze zwężką Venturiego, maska krtaniowa, 3 filtry oddechowe, 2 łopatkki drewniane do języka, kleszczyki naczyniowe Peana, 20 wkłuc dożylnych duże rozmiary.

Ambulans zespołu podstawowego typu „P” w Gostycynie – VW Crafter z 2008r. o numerze rejestracyjnym CTU 31 MG, stan dobry. Wymagania techniczne samochodu są zgodne z zarządzeniem prezesa NFZ z dnia 15 października 2008r. nr 84/2008/DSM ze zm. Wyposażenie podstawowe: nosze główne wielopoziomowe przystosowane do reanimacji, nosze podbierakowe, krzesło kardiologiczne, deska ortopedyczna, defibrylator, respirator, ssak mechaniczny, aparat do mierzenia RR stacjonarny i przenośny, zestaw do ogrzewania

płynów infuzyjnych, 3 zestawy kołnierzy do unieruchamiania kręgosłupa szyjnego, 5 zestawów szyn do unieruchamiania złamań, gorset unieruchamiający kręgosłup szyjny i piersiowo-lędźwiowy, gleukometr, worek samorozprężalny dla dorosłych i dla dzieci z kompletem masek twarzowych, aparat do szybkiego toczenia płynów, 2 stetoskopy lekarskie, nożyczki do cięcia materiałów, 2 zestawy do intubacji, latarka, walizka podstawowa, 2 stazy, 5 misek nerkowych jednorazowego użytku, zestaw do koniko-punkcji, zestaw do drenażu opłucnej jednorazowego użytku, 10 zestawów do odsysania, 20 zestawów strzykawek, 20 zestawów igieł, 5 aparatów do tłoczenia płynów, 3 folie aluminiowe zabezpieczające pacjenta przed utratą ciepła i przegrzaniem, 2 folie do przykrycia zwłok, worek na śmieci, pojemnik do utylizacji zużytych strzykawek, rękawiczki jednorazowe o różnych rozmiarach, uzupełniane na bieżąco, 5 par rękawic sterylnych, nożyczki opatrunkowe, poszewka jednorazowa na poduszkę, koc, materac, sonda żołądkowa, 2 zestawy do cewnikowania, zestaw porodowy jednorazowy, zestaw do doraźnego zaopatrywania oparzeń, 2 butle z tlenem 10 litrów, 2 reduktory z szybkozłączami, maska do tlenoterapii dla dorosłych i dzieci, maski ze zwężką Venturiego, maska krtaniowa, 3 filtry oddechowe, 2 łopatkki drewniane do języka, kleszczyki naczyniowe Peana, 20 wkłuc dożylnych duże rozmiary.

Sprzęt i wyroby medyczne (włączając leki) są przechowywane prawidłowo, zabezpieczone przed uszkodzeniem. Posiadają aktualne daty ważności.

W każdym obszarze stacjonowania zespołów ratownictwa medycznego znajdują się: system alarmowo-wyjazdowy oraz system łączności oparty jest na systemie radiowym – alarmuje się poprzez pagery poszczególnych zespołów. Zaplecze socjalne i sanitarne: w Tucholi – 4 pomieszczenia z węzłem sanitarnym w piwnicy; w Śliwicach – 3 pokoje z węzłem sanitarnym w piwnicy SPZOZ w Śliwicach; Gostycyn – pomieszczenie z kuchnią i łazienką (planowane przeniesienie) na II piętro budynku SPZOZ w Gostycynie; W każdym miejscu stacjonowania ZRM znajdują się przyłącza 230V z możliwością podłączenia ambulansów oraz ujęcie bieżącej wody.

Działalność jednostki systemu należy ocenić pozytywnie.

Tabela 51. Liczba interwencji zespołów ratownictwa medycznego w 2014r. w rozbiciu na rodzaje wyjazdów

miesiąc	obszar działania karetki RAZEM Tuchola za rok 2014r.	razem interwencji	czas dotarcia	czas dotarcia	czas dotarcia	czas dotarcia	pomniejszone o 0,5%	% do wszystkich interwencji	uwagi
styczeń	miasto powyżej 10 tys. mieszkańców	75	do 8 minut	do 12 minut	do 15 minut	powyżej 15 minut	0,0	0,00	
			75	75	75	0			
	poza miastem powyżej 10 tys. mieszkańców	180	do 15 minut	do 20 minut		powyżej 20 minut	4,0	2,21	
			143	176		4			
luty	miasto powyżej 10 tys. mieszkańców	63	do 8 minut	do 12 minut	do 15 minut	powyżej 15 minut	0,0	0,00	
			63	63	63	0			
	poza miastem powyżej 10 tys. mieszkańców	172	do 15 minut	do 20 minut		powyżej 20 minut	3,0	1,74	
			133	169		3			
marzec	miasto powyżej 10 tys. mieszkańców	71	do 8 minut	do 12 minut	do 15 minut	powyżej 15 minut	0,0	0,00	
			71	71	71	0			
	poza miastem powyżej 10 tys. mieszkańców	184	do 15 minut	do 20 minut		powyżej 20 minut	1,0	0,54	
			149	183		1			
kwiecień	miasto powyżej 10 tys. mieszkańców	74	do 8 minut	do 12 minut	do 15 minut	powyżej 15 minut	0,0	0,00	
			74	74	74	0			
	poza miastem powyżej 10 tys. mieszkańców	180	do 15 minut	do 20 minut		powyżej 20 minut	2,0	1,11	
			152	178		2			
maj	miasto powyżej 10 tys. mieszkańców	79	do 8 minut	do 12 minut	do 15 minut	powyżej 15 minut	0,0	0,00	
			79	79	79	0			
	poza miastem powyżej 10 tys. mieszkańców	203	do 15 minut	do 20 minut		powyżej 20 minut	0,0	0,00	
			175	203		0			
czerwiec	miasto powyżej 10 tys. mieszkańców	61	do 8 minut	do 12 minut	do 15 minut	powyżej 15 minut	0,0	0,00	
			61	61	61	0			
	poza miastem powyżej 10 tys. mieszkańców	202	do 15 minut	do 20 minut		powyżej 20 minut	0,0	0,00	
			165	202		0			
lipiec	miasto powyżej 10 tys. mieszkańców	96	do 8 minut	do 12 minut	do 15 minut	powyżej 15 minut	0,0	0,00	
			96	96	96	0			
	poza miastem powyżej 10 tys. mieszkańców	215	do 15 minut	do 20 minut		powyżej 20 minut	3,0	1,39	
			177	212		3			
sierpień	miasto powyżej 10 tys. mieszkańców	73	do 8 minut	do 12 minut	do 15 minut	powyżej 15 minut	0,0	0,00	
			73	73	73	0			
	poza miastem powyżej 10 tys. mieszkańców	206	do 15 minut	do 20 minut		powyżej 20 minut	3,0	1,45	
			176	203		3			
wrzesień	miasto powyżej 10 tys. mieszkańców	77	do 8 minut	do 12 minut	do 15 minut	powyżej 15 minut	0,0	0,00	
			76	77	77	0			
	poza miastem powyżej 10 tys. mieszkańców	160	do 15 minut	do 20 minut		powyżej 20 minut	1,0	0,62	
			127	159		1			
październik	miasto powyżej 10 tys. mieszkańców	93	do 8 minut	do 12 minut	do 15 minut	powyżej 15 minut	0,0	0,00	
			93	93	93	0			
	poza miastem powyżej 10 tys. mieszkańców	182	do 15 minut	do 20 minut		powyżej 20 minut	3,0	1,64	
			143	179		3			
listopad	miasto powyżej 10 tys. mieszkańców	63	do 8 minut	do 12 minut	do 15 minut	powyżej 15 minut	0,0	0,00	
			63	63	63	0			
	poza miastem powyżej 10 tys. mieszkańców	178	do 15 minut	do 20 minut		powyżej 20 minut	2,0	1,12	
			144	176		2			
grudzień	miasto powyżej 10 tys. mieszkańców	92	do 8 minut	do 12 minut	do 15 minut	powyżej 15 minut	0,0	0,00	
			92	92	92	0			
	poza miastem powyżej 10 tys. mieszkańców	199	do 15 minut	do 20 minut		powyżej 20 minut	7,0	3,50	
			149	192		7			
RAZEM	miasto powyżej 10 tys. mieszkańców	917	916	917	917	0	0	0	
	poza miastem powyżej 10 tys. mieszkańców	2261	1833	2232		29	28,855	15,3102563	

Rys. 30. Szpital Tucholski Sp. Z o.o. NZOZ Szpital powiatowy - rozmieszczenie na mapie

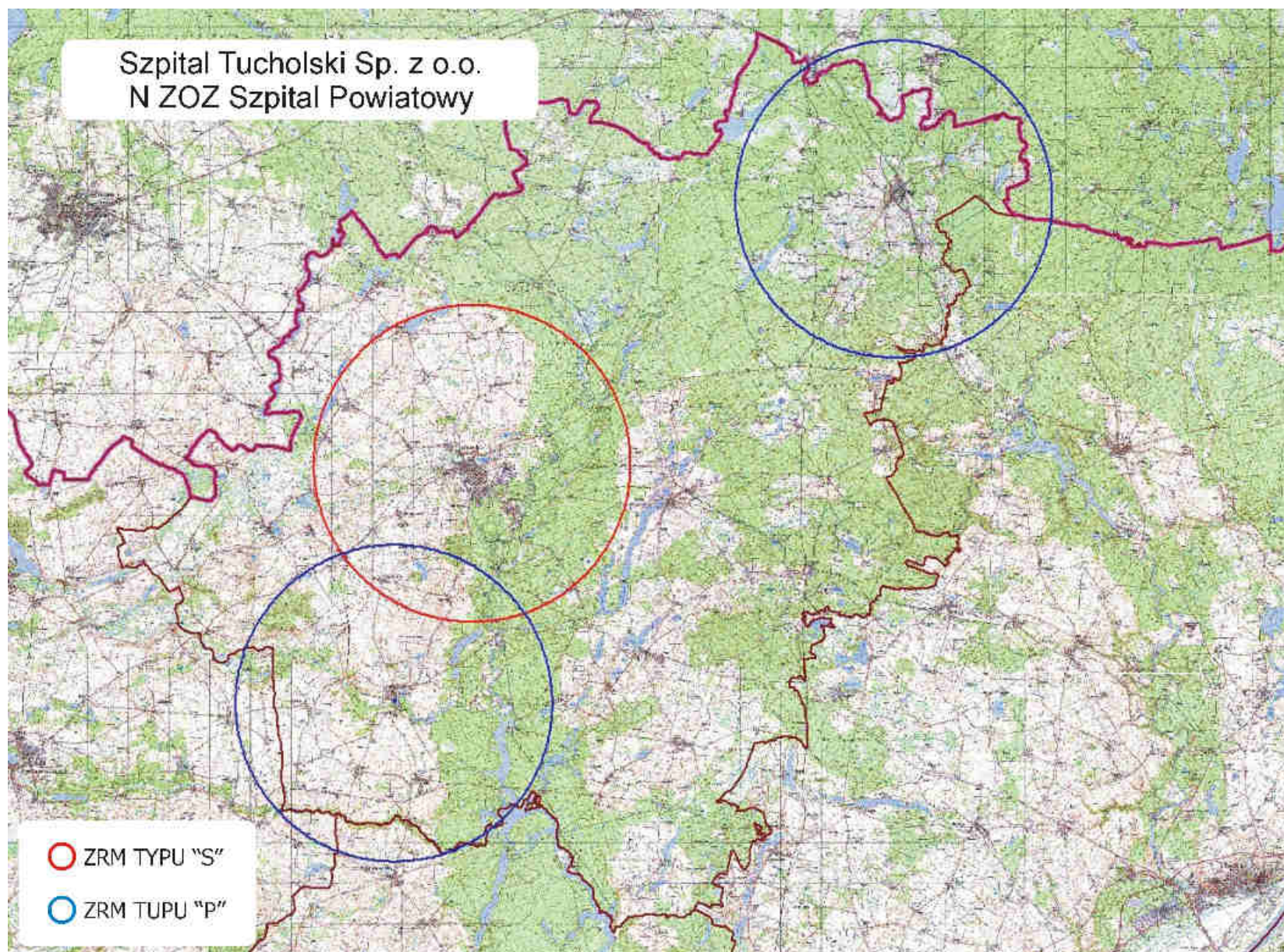

p) ocena funkcjonowania zespołów ratownictwa medycznego w 2013 roku podległych pod NZOZ „Nowy Szpital” sp. z o.o. w Wąbrzeźnie

W ramach systemu PRM udzielane są świadczenia zdrowotne w zakresie ratownictwa medycznego na terenie działania zespołów ratownictwa medycznego w razie wypadku, urazu, nagłego zachorowania lub nagłego pogorszenia stanu zdrowia, udzielenia bezzwłocznej pomocy medycznej w miejscu zdarzenia osobom, które uległy wypadkowi lub nagle zachorowały, a także transportu tych chorych do oddziałów ratunkowych z miejsc zdarzeń. W 2014 roku zespoły ratownictwa medycznego (typu „S” i typu „P”) wyjeżdżały 2 420 razy do różnego rodzaju zdarzeń. Obszar działania (rejon wąbrzeski numer rejonu 04/20) obejmuje: miasto Wąbrzeźno, w którym obsługiwana liczba ludności wynosi – 14 149 mieszkańców, powiat wąbrzeski, w którym obsługiwana liczba ludności wynosi – 21 082 mieszkańców oraz gminę Lisewo z powiatu Chełmińskiego – 5 314 mieszkańców. Łączna ilość obsługiwanych mieszkańców - 40 545. Na 1 ZRM przypada 20 273 mieszkańców (średnia za województwo – 24 112). W omawianym okresie ZRM wykonały 2 420 interwencji do różnego rodzaju zdarzeń, co w przeliczeniu na jeden ZRM przypada 1 210 interwencji (średnia za woj. – 2 144), natomiast dziennie 3,32 interwencji (średnia za woj. – 5,87).

Obszar działania obejmuje: miasto Wąbrzeźno – 13 807 mieszkańców i gminy wiejskie: Wąbrzeźno – 8 549, Dębowa Łąka – 3 237, Książki – 4 177, Płużnica – 4 920 oraz z powiatu chełmińskiego gmina Lisewo – 5 247. Telefoniczne zgłoszenia na numery 112 lub 999 są automatycznie łączone z dyspozytornią. Dyspozytor medyczny zlokalizowany jest na parterze budynku NZOZ „Nowy Szpital” w Wąbrzeźnie, przy ul. Wolności 27. Dyspozytor posiada dostęp do zaplecza sanitarnego usytuowanego przy wejściu do budynku Szpitala. Stanowisko dyspozytora wyposażone jest m.in. w radiotelefon oraz telefon 24 godzinny o nr (056) 689-17-35.

Obszar działania obsługują 2 zespoły ratownictwa medycznego, w tym: 1 – zespół specjalistycznych „S” w składzie: kierowca/ratownik + ratownik medyczny + lekarz (obsada 3 osobowa) oraz 1 zespołów podstawowych „P” w składzie: kierowca/ratownik + ratownik medyczny (obsada 2 osobowa).

W roku 2014 ZRM podległe pod NZOZ „Nowy Szpital” w Wąbrzeźnie wyjeżdżały do 2 420 przypadków, w których występowało zagrożenie życia, co w porównaniu do 2013 roku, ilość wyjazdów zmniejszyła się o 298, tj. o 10,96% (w 2013r. było 2 718).

W miastach powyżej 10 tys. mieszkańców odnotowano 991 interwencji, mniej o 133, tj. o 11,83% (w 2013r. było 1 124), natomiast poza miastami powyżej 10 tys. mieszkańców odnotowano 1 429 interwencji, mniej o 165 tj. o 10,35 % (w 2013r. było 1 594).

Zespoły ratownictwa medycznego w miastach powyżej 10 tys. mieszkańców do 960 zdarzeń wyjeżdżały w czasie krótszym niż 15 minut, mniej o 143 (12,96%) niż w 2013r. – 1 103, natomiast poza miastami powyżej 10 tys. mieszkańców do 1 358 zdarzeń wyjeżdżały w czasie krótszym niż 20 minut, mniej o 155 (10,24%) niż w 2013r. – 1 539.

W roku 2014 r. ilość wyjazdów do zdarzeń w przedziale 16-25 i więcej minut, utrzymała się na tym samym poziomie tj. 102 co w roku 2013, wskaźnik przekroczenia ustawowych norm czasowych w stosunku do wszystkich wyjazdów wynosi 4,4% i nieznacznie przewyższa średnią za województwo (**w województwie - wynosi 4,38%**), w miastach powyżej 10 tys. mieszkańców odnotowano 31 takich przypadków więcej o 10 niż w roku 2013, w 2013 r. było 21, tj. wzrost o 47,62%, wskaźnik przekroczenia ustawowych norm czasowych w stosunku do wszystkich wyjazdów jest poniżej średniej za województwo i **wynosi 3,23%** (średni za województwo – 3,35%), a poza miastem powyżej 10 tys. mieszkańców odnotowano zmniejszenie ilości przypadków przekroczenia ustawowego czasu tj. 20 minut o 10 wyjazdów z 81 w 2013 r. do 71 w 2014r., tj. o 12,35%, wskaźnik przekroczenia ustawowych norm czasowych w stosunku do wszystkich wyjazdów jest dobry **wynosi 5,22%** i jest niższy od średniej za województwo (średni za województwo – 6,25%),.

W 2014 r. zespół specjalistyczny (S) stacjonujący w Wąbrzeźnie, ul. Wolności 27 wykonał 1 556 wyjazdów, ilość wyjazdów zmniejszyła się o 266, tj. o 14,6%, w roku 2013 - 1 822. Na 1 556 wyjazdów, w 47 przypadkach przekroczone zostały ustawowe normy czasowe, wskaźnik przekroczeń w stosunku do wszystkich wyjazdów wynosi 3,11%, i jest znacznie poniżej średniej za województwo (średnia za województwo 4,38). Z tej ilości w miastach powyżej 10 tys. mieszkańców odnotowano 20 przekroczeń ustawowych norm czasu tj. więcej niż w roku 2013 o 16, tj. o 300,0% – w 2013 r. odnotowano 4 takie wyjazdy, wskaźnik przekroczeń w stosunku do wszystkich wyjazdów wynosi 2,28% (średni za województwo – 3,35%). Poza miastami powyżej 10 tys. mieszkańców odnotowano 27 takich przypadków co w porównaniu do roku 2013 nastąpił spadek o 10 przekroczeń, tj. zmniejszenie o 27,03% (w 2013r. było 37), wskaźnik przekroczenia ustawowych norm czasowych w stosunku do wszystkich wyjazdów jest dobry i wynosi 4,28%, znacznie poniżej średniej wojewódzkiej (średni za województwo – 6,25%).

Zespół podstawowy „P” stacjonujący w Płużnicy wykonał w tym okresie 864 wyjazdy, ilość wyjazdów zmniejszyła się o 32, tj. o 3,57% w roku 2013 było 896). Na 864 wyjazdy

w 55 przypadkach przekroczone ustawowe normy czasowe, wskaźnik przekroczeń w stosunku do wszystkich wyjazdów wynosi 6,8% i jest wysoki znacznie przekraczający średnią za województwo, (średnia za województwo 4,38). Z tej ilości w miastach powyżej 10 tys. mieszkańców odnotowano 11 przekroczeń, tj. mniej o 6 niż w roku 2013r., w 2013 r. było 17, poza miastami powyżej 10 tys. mieszkańców odnotowano 44 przekroczenia ustawowych norm czasu, tyle samo co w okresie porównawczym (44).

Na ogólną liczbę lekarzy – 5, wszyscy lekarze posiadają uprawnienia zgodnie z art. 3 ust. 3 i art. 57 ustawy o PRM oraz 17 ratowników medycznych - również wszyscy spełniają wymogi art. 10 ust. 4 lit. a ustawy o PRM; 100% personelu ratownictwa medycznego spełnia wymogi art. 3, art. 10 ustawy o PRM.

Ambulans zespołu specjalistycznego typu „S” – Mercedes-Sprinter 313 CDI o numerze rejestracyjnym CWA N001, stan dobry, rocznik 2003 (12 lat!). Wymagania techniczne samochodu są zgodne z zarządzeniem prezesa NFZ z dnia 15 października 2008r. nr 84/2008/DSM ze zm. Wyposażenie podstawowe: nosze główne wielopoziomowe przystosowane do reanimacji, komplet pasów, stojak do kroplówek, nosze podbierakowe, krzeselko kardiologiczne, deska ortopedyczna, defibrylator – z możliwością monitorowania EKG, respirator transportowy, ssak przenośny, Pulsoksymetr bateryjny, pompa infuzyjna, aparat do mierzenia RR – przenośny i stacjonarny, zestaw do ogrzewania płynów infuzyjnych, zestaw kołnierzy do unieruchamiania kręgosłupa, zestaw szyn do unieruchamiania złamań, gleukometr, worek samorozprężalny dla dzieci i dorosłych z kompletem masek twarzowych, aparat do szybkiego toczenia płynów, stetoskop lekarski, nożyczki do cięcia, zestaw do intubacji dla dorosłych i dzieci, latarka, walizka podstawowa, staza, miska nerkowa jednorazowego użytku, zestaw do koniko-punkcji, zestaw cewników do odsysania, zestaw strzykawek (w tym strzykawki do pomp infuzyjnych), zestaw igieł, aparaty do toczenia płynów, folie aluminiowe zabezpieczające pacjenta przed utratą ciepła i przegrzaniem, folie do pokrycia zwłok, worek na śmieci, pojemnik do utylizacji zużytych strzykawek, rękawiczki jednorazowe, komplet rękawiczek sterylnych, nożyczki opatrunkowe, poszewki jednorazowe na poduszkę, koc, materac noszy, sonda żołądkowa, zestaw do cewnikowania, zestaw porodowy jednorazowy, butle z tlenem 10 litrów, reduktory z szybkozłączami, maska do tlenoterapii dla dorosłych i dzieci, maska krtaniowa, filtry oddechowe, łopatką drewnianą do języka, kleszczyki naczyniowe Peana, wkłucia dożylna, wkłucie do żył centralnych. Należy przewidzieć w latach 2013- 2014 wymianę ambulansu.

Ambulans zespołu podstawowego typu „P” – Mercedes Sprinter o numerze rejestracyjnym CWA 01LJ, stan dobry, rocznik 2004 (11 lat!). Wymagania techniczne

samochodu są zgodne z zarządzeniem prezesa NFZ z dnia 15 października 2008r. nr 84/2008/DSM ze zm. Wyposażenie podstawowe: nosze główne wielopoziomowe przystosowane do reanimacji, nosze podbierakowe, krzesło kardiologiczne, deska ortopedyczna, defibrylator, respirator, ssak mechaniczny, aparat do mierzenia RR stacjonarny i przenośny, zestaw do ogrzewania płynów infuzyjnych, zestaw kołnierzy do unieruchamiania kręgosłupa szyjnego, zestaw szyn do unieruchamiania złamań, gorset unieruchamiający kręgosłup szyjny i piersiowo-lędźwiowy, glukometr, worek samorozprężalny dla dorosłych i dla dzieci z kompletem masek twarzowych, aparat do szybkiego toczenia płynów, stetoskop lekarski, nożyczki do cięcia materiałów, zestaw do intubacji, latarka, walizka podstawowa, staza, miska nerkowa jednorazowego użytku, zestaw do koniko-punkcji, zestaw do drenażu opłucnej jednorazowego użytku, zestaw do odsysania, zestaw strzykawek, zestaw igieł, aparaty do tłoczenia płynów, folie aluminiowe zabezpieczające pacjenta przed utratą ciepła i przegrzaniem, folie do przykrycia zwłok, worek na śmieci, pojemnik do utylizacji zużytych strzykawek, rękawiczki jednorazowe o różnych rozmiarach, uzupełniane na bieżąco, rękawice sterylne, nożyczki opatrunkowe, poszewka jednorazowa na poduszkę, koc, materac, sonda żołądkowa, zestaw do cewnikowania, zestaw porodowy jednorazowy, zestaw do doraźnego zaopatrywania oparzeń, butle z tlenem 10 litrów, reduktory z szybkozłączami, maska do tlenoterapii dla dorosłych i dzieci, maska krtaniowa, filtry oddechowe, łopatki drewniane do języka, kleszczyki naczyniowe Peana, wkłucia dożylnych duże rozmiary. Należy przewidzieć wymianę ambulansu w latach 2013-2014.

Sprzęt i wyroby medyczne (włączając leki) są przechowywane prawidłowo, zabezpieczone przed uszkodzeniem. Posiadają aktualne daty ważności.

Miejsca stacjonowania zespołów ratownictwa medycznego:

specjalistycznego NZOZ Nowy Szpital Wąbrzeźno

- magazyn leków i wyrobów medycznych znajduje się w gabinecie zabiegowym Oddziału Pomocy Doraźnej;

- dyspozytornia – ambulans (łącność poprzez radiostacje), dyspozytornia – zaplecze socjalne członków zespołu (łącność poprzez urządzenie przywoławcze dwukierunkowe), dyspozytornia – pokoje lekarzy (łącność poprzez telefony);

- wyznaczone nowe pomieszczenia dla ratowników medycznych i kierowców znajdujące się na piętrze, pokój 25 m², łazienka z prysznicem, kuchnia 20 m², szatnia 20 m² oraz pokój lekarza 20 m². Pomieszczenie lekarza znajduje się w Zakładzie Opiekuńczo-

Lecznicy mieszczą się w budynku obok stacjonowania pozostałych członków zespołu ratownictwa medycznego.

Ambulans posiada garaż z dostępem do gniazda elektrycznego 220 V.

podstawowego NZOZ Nowy Szpital Płużnica

- łączność pomiędzy dyspozytornią a ZRM odbywa się poprzez radiostacje i telefony komórkowe;

– pomieszczenia usytuowane są na piętrze i spełniają wymogi sanitarne (łazienka, prysznic).

Ambulans posiada dostęp do gniazda elektrycznego 220 V.

Działanie Wojewody w zakresie ratownictwa medycznego ma swoje odzwierciedlenie w budżecie zadaniowym gdzie miernikiem zadania „ratownictwo medyczne” jest mediana czasu dojazdu zespołów ratownictwa medycznego do osób w stanie nagłego zagrożenia zdrowotnego.

Cel zadania miał zostać osiągnięty poprzez: właściwe rozmieszczenie jednostek systemu Państwowe Ratownictwo Medyczne oraz dalszą dyslokację istniejących zespołów ratownictwa medycznego na terenie województwa kujawsko – pomorskiego; wykorzystanie ambulansów systemowych zgodnie z obowiązującymi przepisami prawa w tym zakresie; optymalne zakontraktowanie przez Oddział Wojewódzki ilości zespołów ratownictwa medycznego zgodnej z liczbą ambulansów ujętych w „Wojewódzkim Planie Działania Systemu Państwowego ratownictwa Medycznego województwa kujawsko – pomorskiego.

Do monitorowania realizacji zadania stosuje się analizy kwartalne, półroczne oraz roczne z czasów wyjazdów zespołów ratownictwa medycznego przez poszczególnych dysponentów według określonych narzędzi badawczych przekazanych do wykonania zakładom opieki zdrowotnej, którzy są dysponentami systemu PRM.

W województwie kujawsko-pomorskim mediana czasu dotarcia Zespołów Ratownictwa Medycznego do osób u których zagrożenie było życia w województwie **wynosi 7,04 min.** i w porównaniu do tego samego okresu roku 2013 nieznacznie wzrosła – w 2013 r. wynosiła 6,9 min.

W Wąbrzeźnie mediana czasu **wynosi 9,16 min.**, w roku 2013 - 8,53 min. **i jest to jeden z gorszych czasów w województwie, znacznie powyżej średniej wojewódzkiej.**

W województwie dla miast powyżej 10 tysięcy mieszkańców cel został osiągnięty albowiem na 2014 rok zakładano medianę w wysokości 8 minut, natomiast średni czas dojazdu ZRM do osób w stanie nagłego zagrożenia zdrowotnego wyniósł w mieście powyżej

10 tysięcy mieszkańców **6,14 minuty**, w Wąbrzeźnie – **5,55 min.** (w roku 2013r. – 5,18 min.).

W województwie poza miastem powyżej 10 tys. mieszkańców cel został osiągnięty albowiem zakładano medianę na poziomie 15 minut, zaś osiągnięto średni czas dojazdu w wysokości **10,22 minuty** w Wąbrzeźnie mediana czasu **wynosi 12,26 min.** i kształtuje się znacznie powyżej średniej za województwo (w roku 2013 było 11,44 min.).

Z kolei w województwie Kujawsko-Pomorskim w roku 2014 wartość trzeciego kwartyła w mieście powyżej 10 tysięcy mieszkańców wyniosła 8,48 min. – norma wynosi 12 min. a poza miastem powyżej 10 tysięcy mieszkańców wyniósł 14,37 min. – norma wynosi 20 min.

Dla Wąbrzeźna wartość trzeciego kwartyła w mieście powyżej 10 tysięcy mieszkańców **wyniosła 7,38 min.** – norma wynosi 12 min. a poza miastem powyżej 10 tysięcy mieszkańców **wyniosła 15,37 min.** – norma wynosi 20 min.

Działalność jednostki systemu należy ocenić pozytywnie.

Tabela 52. Liczba interwencji zespołów ratownictwa medycznego w 2014r. w rozbiciu na rodzaje wyjazdów

miesiąc	obszar działania karetki RAZEM Wąbrzeźno za rok 2014r.	razem interwencji	czas dotarcia	czas dotarcia	czas dotarcia	czas dotarcia	poniższe o 0,5%	% do wszystkich interwencji	uwagi
styczeń	miasto powyżej 10 tys. mieszkańców	97	do 8 minut	do 12 minut	do 15 minut	powyżej 15 minut	4,0	4,10	
	poza miastem powyżej 10 tys. mieszkańców	128	do 15 minut	do 20 minut		powyżej 20 minut	11,9	9,33	
			84	87	93	4			
luty	miasto powyżej 10 tys. mieszkańców	79	do 8 minut	do 12 minut	do 15 minut	powyżej 15 minut	1,0	1,26	
	poza miastem powyżej 10 tys. mieszkańców	99	do 15 minut	do 20 minut		powyżej 20 minut	9,0	9,05	
			73	75	78	1			
marzec	miasto powyżej 10 tys. mieszkańców	27	do 8 minut	do 12 minut	do 15 minut	powyżej 15 minut	0,0	0,00	
	poza miastem powyżej 10 tys. mieszkańców	47	do 15 minut	do 20 minut		powyżej 20 minut	2,0	4,23	
			25	26	27	0			
kwiecień	miasto powyżej 10 tys. mieszkańców	96	do 8 minut	do 12 minut	do 15 minut	powyżej 15 minut	3,0	3,11	
	poza miastem powyżej 10 tys. mieszkańców	137	do 15 minut	do 20 minut		powyżej 20 minut	6,0	4,36	
			91	91	93	3			
maj	miasto powyżej 10 tys. mieszkańców	92	do 8 minut	do 12 minut	do 15 minut	powyżej 15 minut	3,0	3,24	
	poza miastem powyżej 10 tys. mieszkańców	151	do 15 minut	do 20 minut		powyżej 20 minut	9,0	5,93	
			85	87	89	3			
czerwiec	miasto powyżej 10 tys. mieszkańców	84	do 8 minut	do 12 minut	do 15 minut	powyżej 15 minut	5,0	5,92	
	poza miastem powyżej 10 tys. mieszkańców	122	do 15 minut	do 20 minut		powyżej 20 minut	6,0	4,89	
			72	76	79	5			
lipiec	miasto powyżej 10 tys. mieszkańców	100	do 8 minut	do 12 minut	do 15 minut	powyżej 15 minut	4,0	3,98	
	poza miastem powyżej 10 tys. mieszkańców	146	do 15 minut	do 20 minut		powyżej 20 minut	5,0	3,41	
			86	92	96	4			
sierpień	miasto powyżej 10 tys. mieszkańców	72	do 8 minut	do 12 minut	do 15 minut	powyżej 15 minut	1,0	1,38	
	poza miastem powyżej 10 tys. mieszkańców	120	do 15 minut	do 20 minut		powyżej 20 minut	6,0	4,98	
			66	68	71	1			
wrzesień	miasto powyżej 10 tys. mieszkańców	77	do 8 minut	do 12 minut	do 15 minut	powyżej 15 minut	1,0	1,29	
	poza miastem powyżej 10 tys. mieszkańców	125	do 15 minut	do 20 minut		powyżej 20 minut	6,0	4,78	
			71	73	76	1			
październik	miasto powyżej 10 tys. mieszkańców	84	do 8 minut	do 12 minut	do 15 minut	powyżej 15 minut	1,0	1,18	
	poza miastem powyżej 10 tys. mieszkańców	124	do 15 minut	do 20 minut		powyżej 20 minut	4,0	3,21	
			77	79	83	1			
listopad	miasto powyżej 10 tys. mieszkańców	94	do 8 minut	do 12 minut	do 15 minut	powyżej 15 minut	3,0	3,18	
	poza miastem powyżej 10 tys. mieszkańców	92	do 15 minut	do 20 minut		powyżej 20 minut	3,0	3,24	
			83	87	91	3			
grudzień	miasto powyżej 10 tys. mieszkańców	89	do 8 minut	do 12 minut	do 15 minut	powyżej 15 minut	5,0	5,59	
	poza miastem powyżej 10 tys. mieszkańców	138	do 15 minut	do 20 minut		powyżej 20 minut	3,0	2,16	
			78	82	84	5			
RAZEM	miasto powyżej 10 tys. mieszkańców	991	891	923	960	31	0	0	
	poza miastem powyżej 10 tys. mieszkańców	1429	1114	1358		71	70,645	59,5650129	

Rys. 31. ZOZ Szpital Powiatowy Wąbrzeźno - rozmieszczenie na mapie

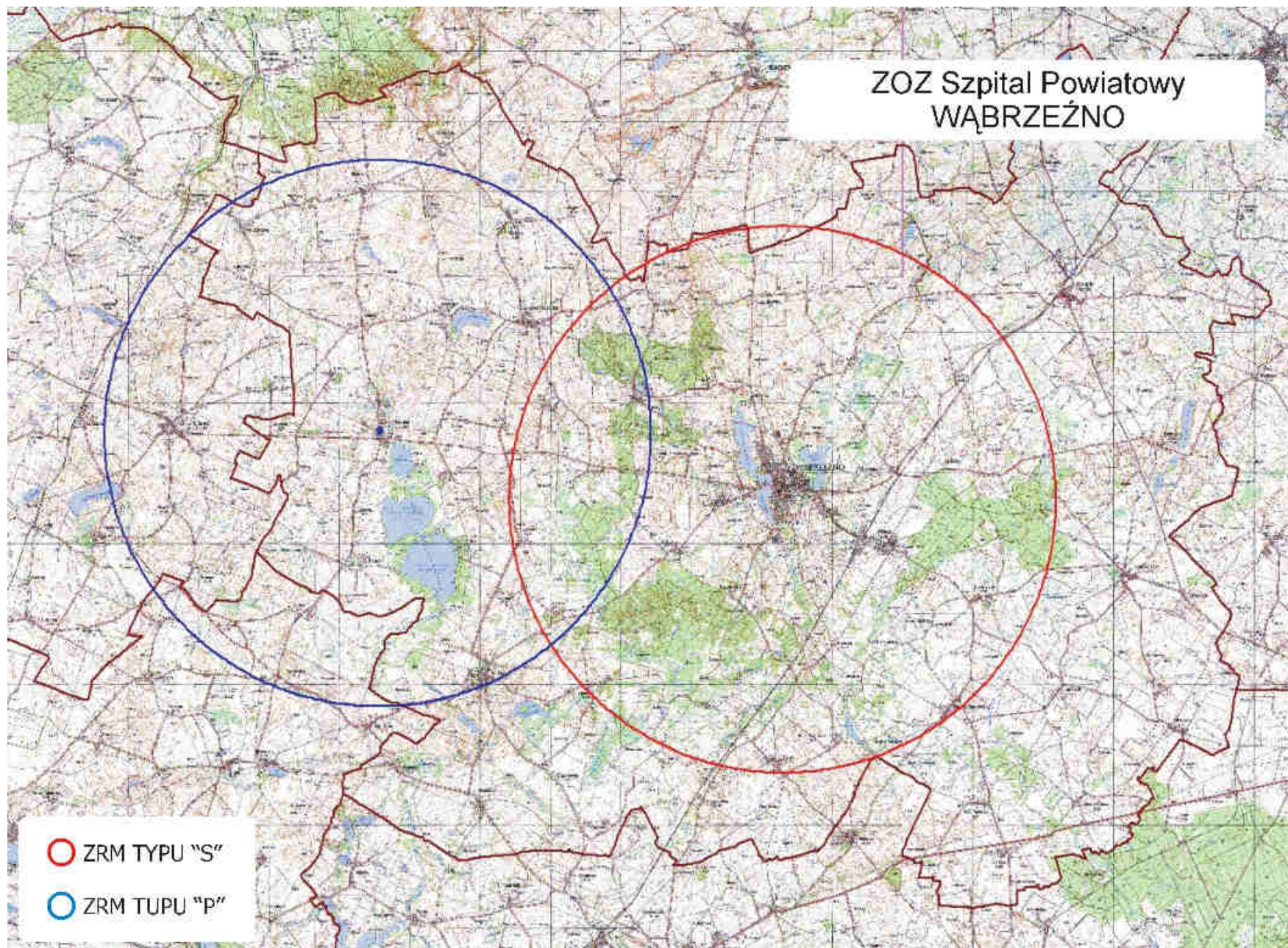

r) ocena funkcjonowania zespołów ratownictwa medycznego w 2013 roku podległych pod Szpital Powiatowy NZOZ prowadzony przez „Novum-Med.” Sp. z o.o. w Więcborku

W ramach systemu PRM udzielane są świadczenia zdrowotne w zakresie ratownictwa medycznego na terenie działania zespołów ratownictwa medycznego w razie wypadku, urazu, nagłego zachorowania lub nagłego pogorszenia stanu zdrowia, udzielania bezzwłocznej pomocy medycznej w miejscu zdarzenia osobom, które uległy wypadkowi lub nagle zachorowały, a także transportu tych chorych do oddziałów ratunkowych z miejsc zdarzeń.

W 2014 roku zespoły ratownictwa medycznego (typu „S” i typu „P”) wyjeżdżały 3 663 razy do różnego rodzaju zdarzeń. Obszar działania (Rejon sępoleński, numer rejonu 04/17) obejmuje: miasto Sępólno Krajeńskie, w którym obsługiwana liczba ludności wynosi – 16 125 mieszkańców oraz powiat sępoleński w którym obsługiwana liczba ludności wynosi – 25 578 mieszkańców. Łączna ilość obsługiwanych mieszkańców - 41 703.

Obszar działania obejmuje miasta i gminy: Sępólno Krajeńskie – 16 125 mieszkańców, Więcbork – 13 356 i Kamień Krajeński – 7 049 oraz gminę Sośno – 5 173. Telefoniczne zgłoszenia na numery 112 lub 999 są automatycznie łączone z dyspozytornią medyczną w Sępólnie Krajeńskiej. Dyspozytor medyczny zlokalizowany jest na pierwszym piętrze budynku Państwowej Straży Pożarnej przy ul. Sienkiewicza 54 w Sępólnie Krajeńskiej. Metraż pomieszczenia dyspozytorni wynosi 12,98 m², posiada zaplecze sanitarne. Na stanowisku dyspozytora medycznego znajdują się łącza przewodowe, nr telefonu 24 godzinnego: 999 i 112, stacjonarny całodobowy 052 3882494, fax.

Obszar działania obsługują 3 zespoły ratownictwa medycznego, z tego: 1 – zespół specjalistycznych „S” w składzie: kierowca/ratownik + ratownik medyczny + lekarz (obsada 3 osobowa), 1 zespół podstawowy „P” w składzie: kierowca/ratownik + ratownik medyczny (obsada 2 osobowa) oraz 1 zespołów podstawowy „P” w składzie: kierowca + 2 ratowników medycznych (obsada 3 osobowa).

Na 1 ZRM przypada 13 901 mieszkańców (średnia za województwo – 24 112). W omawianym okresie ZRM wykonały 3 663 interwencje do różnego rodzaju zdarzeń, co w przeliczeniu na jeden ZRM przypada 1 221 interwencji (średnia za woj. – 2 144), natomiast dziennie 3,35 interwencji (średnia za woj. – 5,87).

W roku 2014 ZRM podległe pod Szpital Powiatowy NZOZ w Więcborku wyjeżdżały do 3 663 przypadków, w których występowało zagrożenie życia, co w porównaniu do 2013 roku, ilość wyjazdów zwiększyła się o 206, tj. o 5,96%, tj. z 3 457 w 2013r. do 3 663 w 2014r.

Wszystkie interwencje dotyczyły poza miastem powyżej 10 tys. mieszkańców. Wskaźnik przekroczenia ustawowych norm czasowych wynosi 3,07% w stosunku do wszystkich wyjazdów i jest znacznie poniżej średniej za województwo - średnia za województwo wynosi 4,38%.

Zespoły ratownictwa medycznego poza miastami powyżej 10 tys. mieszkańców do 3 554 zdarzeń wyjeżdżały w czasie krótszym niż 20 minut, więcej o 235 (7,08%) niż w 2013r. było 3 319.

W roku 2014 r. o 29 zmniejszyła się ilość wyjazdów do zdarzeń w przedziale 16-25 i więcej minut, tj. o 21,01% z 138 w 2013 r. do 109 w 2014 r., wskaźnik interwencji przekraczających ustawowe normy czasu w stosunku do wszystkich wyjazdów wynosi 3,07% i jest jednym z lepszych czasów w województwie (średnia za woj. **4,38%**).

W roku 2014 r. zespół specjalistyczny (S) stacjonujący w Sępólnie Krajeńskim wykonał 1 488 wyjazdów, co w porównaniu do analogicznego okresu roku ubiegłego wykonał więcej wyjazdów do interwencji o 4,94%, tj. 70 wyjazdów więcej (1 418 w 2013r.). Na 1 488 wyjazdów 26 przekroczyło ustawowe normy czasowe, wskaźnik przekroczeń w stosunku do wszystkich wyjazdów wynosi 1,78% i dotyczył przekroczenia ustawowego czasu dojazdu, czyli powyżej 20 minut poza miastami powyżej 10 tys. mieszkańców – w porównaniu do tego samego okresu roku ubiegłego odnotowano zmniejszenie takich interwencji o 16, tj. o 38,1% (w 2013r. były 42 przypadki przekroczenia obowiązujących norm czasowych).

Zespół podstawowy „P” stacjonujący w Więcborku wykonał w tym okresie 1 371 interwencji co w porównaniu do roku 2013 odnotowano zwiększenie ilości interwencji o 139, tj. o 11,28% (w 2013r. było 1 232). Na 1 371 wyjazdów 50 przekroczyło ustawowe normy czasowe, wskaźnik przekroczeń w stosunku do wszystkich wyjazdów wynosi 3,79% i dotyczył przekroczenia ustawowego czasu dojazdu, czyli powyżej 20 minut poza miastami powyżej 10 tys. mieszkańców – w porównaniu do tego samego okresu roku ubiegłego odnotowano zmniejszenie takich interwencji o 16, tj. o 24,24% (w 2013r. było 66 przypadków przekroczenia obowiązujących norm czasowych).

Zespół podstawowy „P” stacjonujący w Kamieniu Krajeńskim wykonał w tym okresie 804 interwencje co w porównaniu do roku 2013 odnotowano zmniejszenie ilości interwencji o 3, tj. o 0,37% (w 2013r. było 807). Na 804 wyjazdy 33 przekroczyły ustawowe normy czasowe, wskaźnik przekroczeń w stosunku do wszystkich wyjazdów wynosi 4,28% i dotyczył przekroczenia ustawowego czasu dojazdu, czyli powyżej 20 minut poza miastami powyżej 10 tys. mieszkańców – w porównaniu do tego samego okresu roku ubiegłego

odnotowano zwiększenie przekroczeń o 3, tj. o 10,0% (w 2013r. było 30 przypadków przekroczenia obowiązujących norm czasowych).

Na ogólną liczbę lekarzy – 12, wszyscy posiadają uprawnienia zgodnie z art. 3 ust. 3 ustawy o PRM i wymogami art. 57 ustawy o PRM, 4 pielęgniarki - 4 spełniają wymogi art. 3 ust. 6 ustawy o PRM oraz 19 ratowników medycznych, wszyscy spełniają wymogi art. 10 ust. 4 lit. a ustawy o PRM; 100,0% personelu ratownictwa medycznego spełnia wymogi art. 3, art. 10 ustawy o PRM.

Obszar stacjonowania zespołów ratownictwa medycznego.

- pomieszczenia na wyroby medyczne i produkty lecznicze – pomieszczenie jest pod nadzorem, szczelnie zamknięte z dostępem tylko dla osoby kompetentnej;

- system alarmowo – wyjazdowy oraz system łączności wewnętrznej – telefony komórkowe, służbowe i radiotelefon przenośny;

- zaplecze socjalne dla członków zespołów ratownictwa medycznego: w Sępólnie Krajeńskim przy ul. Sienkiewicza 54 zespół wyjazdowy typu „S”; pokoje lekarzy dyżurnych, ratowników medycznych i pielęgniarek z zapleczem sanitarnym (prysznic, wc);

w Więcborku miejscu stacjonowania zespołu wyjazdowego typu „P” węzeł sanitarny jest na końcu korytarza po przejściu przez poczekalnię izby przyjęć; w Kamieniu Krajeńskim miejscu stacjonowania zespołu wyjazdowego typu „P” przy ul. Wyspiańskiego 2 pomieszczenia dla personelu oraz węzeł sanitarny spełniają wymogi sanitarne

- magazyn sprzętu – nie ma dodatkowego magazynowania sprzętu;

- miejsce wyposażenia w źródła energii elektrycznej i wody – obiekt zasilany w energię elektryczną z sieci energetycznej oraz rezerwowego źródła zasilania (agregat prądowórczy) w przypadku braku energii elektrycznej z sieci, wszystkie pomieszczenia zaplecza socjalnego wyposażone są w punkty świetlne oraz gniazda elektryczne

- ambulans typu „S” Volkswagen Crafter nr rej. CSE 99KN, rok produkcji 2009 r., garażowany tylko w okresie zimowym, pozostałe miesiące stoi na wolnym powietrzu (miejsce stacjonowania Sępólno Krajeńskie ul. Sienkiewicza 54); ambulans typu „P” Volkswagen Crafter nr rej. CSE 90KN, rok produkcji 2009, stoi pod wiatą (miejsce stacjonowania Więcbork ul. Mickiewicza 26); ambulans typu „P” Mercedes Sprinter nr rej. CSE K999, rok produkcji 2001 stoi na wolnym powietrzu (miejsce stacjonowania Kamień Krajeński) wszystkie ambulanse w miejscach stacjonowania posiadają dostęp do podłączenia energii elektrycznej.

Działanie Wojewody w zakresie ratownictwa medycznego ma swoje odzwierciedlenie w budżecie zadaniowym gdzie miernikiem zadania „ratownictwo medyczne” jest mediana

czasu dojazdu zespołów ratownictwa medycznego do osób w stanie nagłego zagrożenia zdrowotnego.

Cel zadania miał zostać osiągnięty poprzez: właściwe rozmieszczenie jednostek systemu Państwowe Ratownictwo Medyczne oraz dalszą dyslokację istniejących zespołów ratownictwa medycznego na terenie województwa kujawsko – pomorskiego; wykorzystanie ambulansów systemowych zgodnie z obowiązującymi przepisami prawa w tym zakresie; optymalne zakontraktowanie przez Oddział Wojewódzki ilości zespołów ratownictwa medycznego zgodnej z liczbą ambulansów ujętych w „Wojewódzkim Planie Działania Systemu Państwowego ratownictwa Medycznego województwa kujawsko – pomorskiego.

Do monitorowania realizacji zadania stosuje się analizy kwartalne, półroczne oraz roczne z czasów wyjazdów zespołów ratownictwa medycznego przez poszczególnych dysponentów według określonych narzędzi badawczych przekazanych do wykonania zakładom opieki zdrowotnej, którzy są dysponentami systemu PRM.

W województwie kujawsko-pomorskim mediana czasu dotarcia Zespołów Ratownictwa Medycznego do osób u których zagrożenie było życia w województwie **wynosi 7,04 min.** i w porównaniu do tego samego okresu roku 2013 nieznacznie wzrosła – w 2013 r. wynosiła 6,9 min.

W województwie poza miastem powyżej 10 tys. mieszkańców cel został osiągnięty albowiem zakładano medianę na poziomie 15 minut, zaś osiągnięto średni czas dojazdu w wysokości **10,22 minuty** w Więcborku mediana czasu **wynosi 7,34 min. i kształtuje się znacznie poniżej średniej wojewódzkiej**

Z kolei w województwie Kujawsko-Pomorskim w roku 2014 wartość trzeciego kwartyla w mieście powyżej 10 tysięcy mieszkańców wyniosła 8,48 min. – norma wynosi 12 min. a poza miastem powyżej 10 tysięcy mieszkańców wyniósł 14,37 min. – norma wynosi 20 min.

Dla Więcborka wartość trzeciego kwartyla poza miastem powyżej 10 tysięcy mieszkańców **wyniosła 13,02 min. – norma wynosi 20 min.**

Działalność jednostki systemu należy ocenić pozytywnie

Tabela 53. Liczba interwencji zespołów ratownictwa medycznego w 2014r. w rozbiu na rodzaje wyjazdów

mięsiąc	obszar działania karetki RAZEM Więcbork za rok 2014 r.	razem interwencji	czas dotarcia	czas dotarcia	czas dotarcia	czas dotarcia	pomniejszone o 0,5%	% do wszystkich interwencji	uwagi
styczeń	miasto powyżej 10 tys. mieszkańców	0	do 8 minut	do 12 minut	do 15 minut	powyżej 15 minut	0,0	#DZIEL/0!	
	poza miastem powyżej 10 tys. mieszkańców	302	do 15 minut	do 20 minut		powyżej 20 minut	10,9	3,62	
			255	291		11			
luty	miasto powyżej 10 tys. mieszkańców	0	do 8 minut	do 12 minut	do 15 minut	powyżej 15 minut	0,0	#DZIEL/0!	
	poza miastem powyżej 10 tys. mieszkańców	293	do 15 minut	do 20 minut		powyżej 20 minut	10,0	3,40	
			249	283		10			
marzec	miasto powyżej 10 tys. mieszkańców	0	do 8 minut	do 12 minut	do 15 minut	powyżej 15 minut	0,0	#DZIEL/0!	
	poza miastem powyżej 10 tys. mieszkańców	316	do 15 minut	do 20 minut		powyżej 20 minut	11,9	3,78	
			283	304		12			
kwiecień	miasto powyżej 10 tys. mieszkańców	0	do 8 minut	do 12 minut	do 15 minut	powyżej 15 minut	0,0	#DZIEL/0!	
	poza miastem powyżej 10 tys. mieszkańców	284	do 15 minut	do 20 minut		powyżej 20 minut	7,0	2,45	
			246	277		7			
maj	miasto powyżej 10 tys. mieszkańców	0	do 8 minut	do 12 minut	do 15 minut	powyżej 15 minut	0,0	#DZIEL/0!	
	poza miastem powyżej 10 tys. mieszkańców	286	do 15 minut	do 20 minut		powyżej 20 minut	8,0	2,78	
			253	278		8			
czerwiec	miasto powyżej 10 tys. mieszkańców	0	do 8 minut	do 12 minut	do 15 minut	powyżej 15 minut	0,0	#DZIEL/0!	
	poza miastem powyżej 10 tys. mieszkańców	319	do 15 minut	do 20 minut		powyżej 20 minut	9,0	2,81	
			274	310		9			
lipiec	miasto powyżej 10 tys. mieszkańców	0	do 8 minut	do 12 minut	do 15 minut	powyżej 15 minut	0,0	#DZIEL/0!	
	poza miastem powyżej 10 tys. mieszkańców	332	do 15 minut	do 20 minut		powyżej 20 minut	4,0	1,20	
			299	328		4			
sierpień	miasto powyżej 10 tys. mieszkańców	0	do 8 minut	do 12 minut	do 15 minut	powyżej 15 minut	0,0	#DZIEL/0!	
	poza miastem powyżej 10 tys. mieszkańców	309	do 15 minut	do 20 minut		powyżej 20 minut	5,0	1,61	
			276	304		5			
wrzesień	miasto powyżej 10 tys. mieszkańców	0	do 8 minut	do 12 minut	do 15 minut	powyżej 15 minut	0,0	#DZIEL/0!	
	poza miastem powyżej 10 tys. mieszkańców	310	do 15 minut	do 20 minut		powyżej 20 minut	10,0	3,21	
			271	300		10			
październik	miasto powyżej 10 tys. mieszkańców	0	do 8 minut	do 12 minut	do 15 minut	powyżej 15 minut	0,0	#DZIEL/0!	
	poza miastem powyżej 10 tys. mieszkańców	297	do 15 minut	do 20 minut		powyżej 20 minut	10,0	3,35	
			247	287		10			
listopad	miasto powyżej 10 tys. mieszkańców	0	do 8 minut	do 12 minut	do 15 minut	powyżej 15 minut	0,0	#DZIEL/0!	
	poza miastem powyżej 10 tys. mieszkańców	284	do 15 minut	do 20 minut		powyżej 20 minut	7,0	2,45	
			249	277		7			
grudzień	miasto powyżej 10 tys. mieszkańców	0	do 8 minut	do 12 minut	do 15 minut	powyżej 15 minut	0,0	#DZIEL/0!	
	poza miastem powyżej 10 tys. mieszkańców	331	do 15 minut	do 20 minut		powyżej 20 minut	15,9	4,81	
			275	315		16			
RAZEM	miasto powyżej 10 tys. mieszkańców	0	0	0	0	0	0		
	poza miastem powyżej 10 tys. mieszkańców	3663	3177	3554		109	108,455		

Rys. 32. Szpital Powiatowy NZOZ „NOVUM-MED.” Sp. Z o.o. - rozmieszczenie na mapie

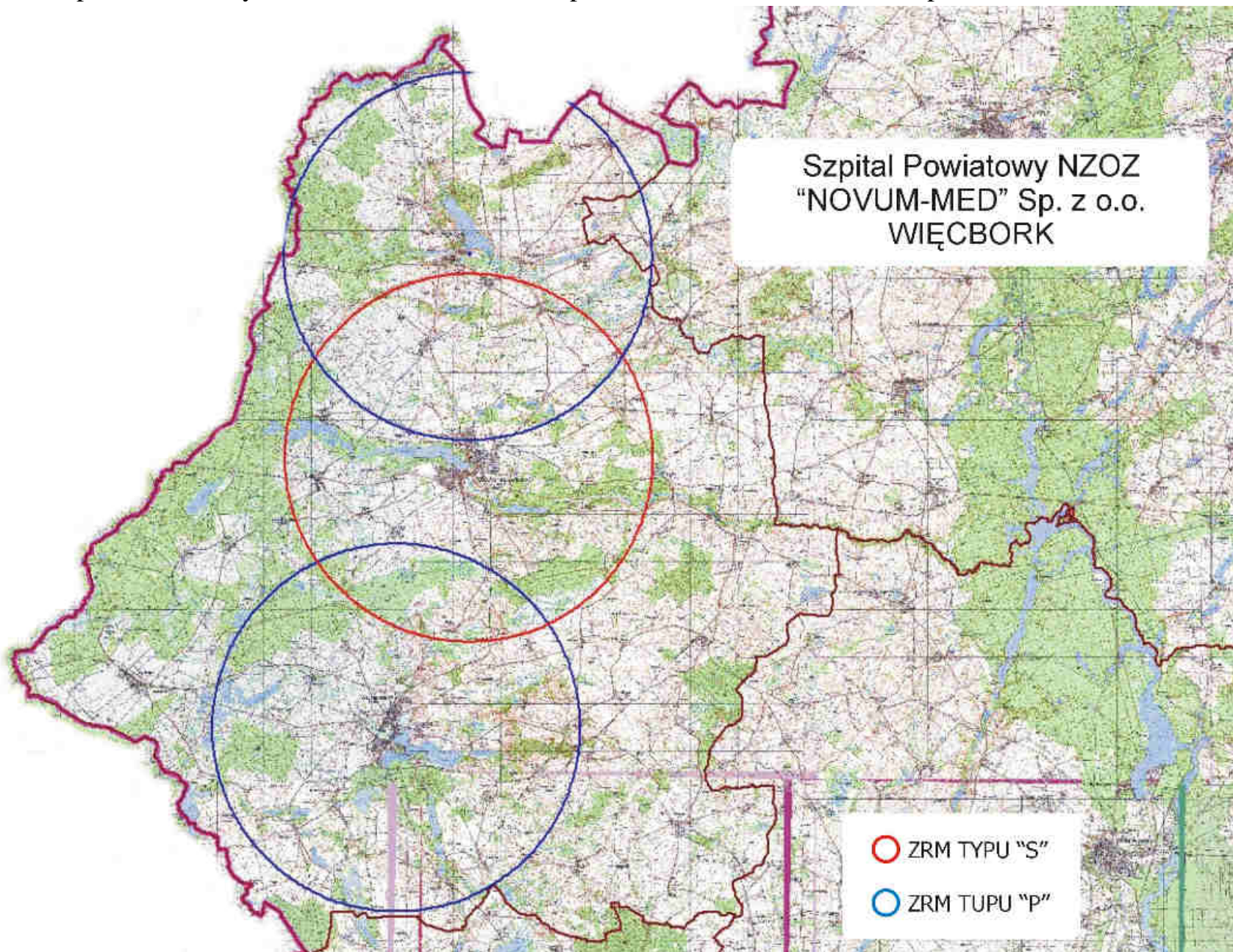

s) ocena funkcjonowania zespołów ratownictwa medycznego podległych pod Wojewódzki Szpital Specjalistyczny we Włocławku w 2014 roku

W ramach systemu PRM udzielane są świadczenia zdrowotne w zakresie ratownictwa medycznego na terenie działania zespołów ratownictwa medycznego w razie wypadku, urazu, nagłego zachorowania lub nagłego pogorszenia stanu zdrowia, udzielenia bezzwłocznej pomocy medycznej w miejscu zdarzenia osobom, które uległy wypadkowi lub nagle zachorowały, a także transportu tych chorych do oddziałów ratunkowych z miejsc zdarzeń. W 2014 r. zespoły ratownictwa medycznego (typu „S” i typu „P”) wyjeżdżały 24 443 razy do różnego rodzaju zdarzeń. Obszar działania (rejon włocławski, numer rejonu 04/05) obejmuje: miasto Włocławek, w którym obsługiwana liczba ludności wynosi – 115 825 mieszkańców oraz powiat włocławski z wyłączeniem gminy Lubanie, w których obsługiwana liczba ludności wynosi – 82 550 mieszkańców. Łączna ilość obsługiwanych mieszkańców – 198 375.

Na 1 ZRM przypada 24 797 mieszkańców (średnia za województwo – 24 112). W omawianym okresie ZRM wykonały 24 443 interwencje do różnego rodzaju zdarzeń, co w przeliczeniu na jeden ZRM przypada 3 055 interwencji (średnia za woj. – 2 144), natomiast dziennie 8,37 interwencji (średnia za woj. – 5,87).

Obszar działania obejmuje miasto Włocławek – 115 825 mieszkańców, miasta miejsko-gminne: Brześć Kujawski – 11 621, Lubraniec – 9 874, Chodecz – 6 248, Izbica Kujawska – 7 903, Lubień Kujawski – 7 559 i Kowal – 3 539 oraz gminy: Włocławek – 6 956, Kowal – 4 007, Chocień – 8 118, Baruchowo – 3 562, Boniewo – 3 548 oraz Fabianki – 9 615. Telefoniczne zgłoszenia na numery 112 lub 999 są automatycznie łączone z dyspozytorem medycznym we Włocławku. Dyspozytor medyczny usytuowany jest przy wejściu do części socjalnej zespołów ratownictwa medycznego, pomieszczenie o pow. 15 m² w budynku SPR przy ul. Lunewil 15 we Włocławku. Do dyspozycji dyspozytorów jest: szatnia, pokój śniadaniowy, dyżurka, sanitariaty, prysznic. Stanowisko dyspozytora wyposażone jest m.in. w łącza przewodowe i bezprzewodowe z zespołami ratownictwa medycznego z możliwością selektywnego wywoływania, łącza informatyczne, dostęp do sieci komputerowej wewnętrznej z dostępem do internetu, telefony komórkowe, telefon alarmowy 999 (nr (054) 232-44-00, fax.- (054) 232-69-70. Dyspozytorzy medyczni zgodnie z art. 27 ust. 4 ustawy o PRM prowadzą następującą dokumentację medycznych czynności ratunkowych: dziennik pracy Pogotowia Ratunkowego, karta zlecenia wyjazdu pogotowia ratunkowego, księga raportów dyspozytorskich. W tym miejscu dyspozytor medyczny przejmuje kontrolę nad

danym zgłoszeniem. Zespoły wyjazdowe podstawowe „P” przy podejmowaniu decyzji na miejscu zdarzenia mogą korzystać z konsultacji telefonicznej z lekarzem zespołu specjalistycznego „S”.

Obszar działania obsługuje 8 zespołów ratownictwa medycznego, w tym: 4 – zespoły specjalistyczne „S” w składzie: kierowca + 2 ratowników medycznych + lekarz (obsada 4 osobowa) oraz 4 zespoły podstawowe „P” w składzie: kierowca + 2 ratowników medycznych (obsada 3 osobowa).

W roku 2014 ZRM podległe pod Wojewódzki Szpital Specjalistyczny we Włocławku wyjeżdżały do 24 443 wezwań, w których występowało zagrożenie życia, co w porównaniu do 2013 roku, ilość wyjazdów zwiększyła się o 11,61% , tj. z 21 900 w 2013r. do 24 443 w 2014r. tj. o 2 543 wyjazdy więcej.

W miastach powyżej 10 tys. mieszkańców odnotowano 17 266 interwencji, więcej o 1 655, nastąpił wzrost interwencji o 10,6% niż w 2013r. (w 2013r. było 15 611), natomiast poza miastami powyżej 10 tys. mieszkańców odnotowano 7 177 interwencji, również więcej o 888 tj. wzrost o 14,12 % (w 2013r. było 6 289).

Zespoły ratownictwa medycznego w miastach powyżej 10 tys. mieszkańców do 16 368 zdarzeń wyjeżdżały w czasie krótszym niż 15 minut, więcej o 1 669 (11,35%) niż w 2013r. – 14 699, natomiast poza miastami powyżej 10 tys. mieszkańców do 6 756 zdarzeń wyjeżdżały w czasie krótszym niż 20 minut, więcej o 868 (14,74%) niż w 2013r. było – 5 888.

W roku 2014r. o 16 zwiększyła się ilość wyjazdów do zdarzeń w przedziale 16-25 i więcej minut, tj. o 1,22%, w porównaniu do roku 2013, z 1 313 w 2013r. do 1329 w 2014r. Wskaźnik przekroczenia ustawowych norm czasowych w stosunku do wszystkich wyjazdów wynosi 6,38% i jest znacznie przekracza średnią w województwie (4,3%), jeden z gorszych wyników. W miastach powyżej 10 tys. mieszkańców odnotowano 898 przypadków przekroczenia ustawowej normy czasu tj. 15 minut (w 2013 r. było 912), nastąpił spadek przekroczeń o 14, tj o 1,54%, wskaźnik przekroczeń ustawowych norm czasu w stosunku do wszystkich wyjazdów wynosi 5,49% (wskaźnik za województwo wynosi 3,35%), znacznie przekracza średnią za województwo. Natomiast poza miastem powyżej 10 tys. mieszkańców odnotowano 421 przypadków w których ZRM wyjeżdżały w czasie dłuższym niż 20 minut, więcej o 20 przekroczeń (w 2013r było 401), wzrost o 4,99%, wskaźnik przekroczeń ustawowych norm czasu w stosunku do wszystkich wyjazdów wynosi 6,23% (wskaźnik za województwo wynosi 6,25%) i kształtuje się w okolicach średniej za województwo.

W 2014r. zespół specjalistyczny (S) stacjonujące we Włocławku, ul. Lunewil 15 wykonał 4 717 wyjazdów, w porównanie do analogicznego okresu roku ubiegłego, odnotował więcej wyjazdów do zdarzeń o 14,24%, tj. o 588 wyjazdów (w 2013 r. było 4 129). Na 4 717 wyjazdów 164 przekroczyły ustawowe normy czasowe, wskaźnik przekroczeń w stosunku do wszystkich wyjazdów wynosi 3,6%, odnotowano zmniejszenie ilości przekroczeń ustawowych norm czasu o 28, tj. o 14,58% w stosunku do roku ubiegłego (w 2013r były 192). Wszystkie dotyczyły przekroczenia ustawowego czasu dojazdu, czyli powyżej 15 minut w miastach powyżej 10 tys. mieszkańców.

Zespół specjalistyczny „S” stacjonujący również we Włocławku przy ul. Kaliskiej 104a wykonał w tym okresie 4 180 interwencji co w porównaniu do roku 2013 odnotowano zwiększenie ilości interwencji o 339, tj. o 8,83% (w 2013r. było 3 841). Na 4 180 wyjazdów w 242 przypadkach przekroczone ustawowe normy czasowe, wskaźnik wynosi 6,15% w stosunku do wszystkich wyjazdów zespołu (w 2013r. było 247 – zmniejszenie przekroczeń o 5, tj. o 2,02%) średnia za województwo – 4,38%. Wszystkie dotyczyły przekroczenia ustawowego czasu dojazdu, czyli powyżej 15 minut w miastach powyżej 10 tys. mieszkańców.

Zespół specjalistyczny „S” stacjonujący we Włocławku przy ul. Płockiej 7a wykonał 3 615 interwencji co w porównaniu do roku 2012 odnotowano zmniejszenie ilości interwencji o 39, tj. o 1,07% (w 2012r. – 3 654). Na 3 615 wyjazdów w 320 przypadkach przekroczone ustawowe normy czasowe, co stanowi 9,71% w stosunku do wszystkich wyjazdów zespołu (w 2012r. było 238). Wszystkie dotyczyły przekroczenia ustawowego czasu dojazdu, czyli powyżej 15 minut w miastach powyżej 10 tys. mieszkańców.

Zespół specjalistyczny „S” stacjonujący w Brześciu Kujawskim przy ul. H. Sawickiej 5 wykonał w tym okresie 2 067 interwencji co w porównaniu do roku 2013 odnotowano zwiększenie ilości interwencji o 321, tj. o 18,38% (w 2013r. było 1 746). Na 2 067 wyjazdów w 112 przypadkach przekroczone ustawowe normy czasowe, wskaźnik przekroczeń w stosunku do wszystkich wyjazdów wynosi 9,4% (w 2013r było 150) spadek o 38 przekroczeń) mimo zmniejszenia ilości przekroczeń ustawowych norm czasu wskaźnik jest wysoki i jest jednym z gorszych w województwie (średnia za województwo wynosi 6,25%). Przekroczenia ustawowego czasu dojazdu dotyczyły wyjazdów poza miasta powyżej 10 tysięcy mieszkańców, czyli powyżej 20 minut.

Zespół podstawowy „P” stacjonujący we Włocławku przy ul. Lunewil 15 wykonał w tym okresie 4 378 interwencji co w porównaniu do roku 2013 odnotowano zwiększenie ilości interwencji o 352, tj. o 8,74% (w 2013r. było 4 026). Na 4 378 wyjazdów w 145

przypadkach przekroczone ustawowe normy czasowe, wskaźnik przekroczeń w stosunku do wszystkich wyjazdów wynosi 3,43%, (w 2013r. były 153), odnotowano zmniejszenie ilości przekroczeń ustawowych norm czasu o 8 interwencji, tj. o 5,23%. Wszystkie dotyczyły przekroczenia ustawowego czasu dojazdu, czyli powyżej 15 minut w miastach powyżej 10 tys. mieszkańców.

Zespół podstawowy „P” stacjonujący w Chodczu przy ul. Al. Zwycięstwa 19 wykonał w tym okresie 1 694 interwencje co w porównaniu do roku 2013 odnotowano zwiększenie ilości interwencji o 182, tj. o 12,04% (w 2013r. było 1 512). Na 1 694 wyjazdy w 126 przypadkach przekroczone ustawowe normy czasowe, wskaźnik przekroczeń ustawowych norm czasu w stosunku do wszystkich wyjazdów wynosi 8,04% i jest wyższy od średniej wojewódzkiej – 6,25% (w 2013r. było 120 przekroczeń - wzrost o 6, tj. o 5,0%). Wszystkie dotyczyły przekroczenia ustawowego czasu dojazdu, czyli powyżej 20 minut poza miastami powyżej 10 tys. mieszkańców.

Zespół podstawowy „P” stacjonujący w Kowalu przy ul. Piwnej 3 wykonał w tym okresie 2 087 interwencji co w porównaniu do roku 2013 odnotowano zwiększenie ilości interwencji o 188, tj. o 9,9% (w 2013r. było 1 899). Na 2 087 wyjazdów w 116 przypadkach przekroczone ustawowe normy czasowe, wskaźnik przekroczeń w stosunku do wszystkich wyjazdów wynosi 5,89% i kształtuje się poniżej średniej za województwo (6,25%), w 2013r. odnotowano 87 przekroczeń, nastąpił wzrost o 29 przekroczeń, tj. o 33,33%. Wszystkie dotyczyły przekroczenia ustawowego czasu dojazdu, czyli powyżej 20 minut poza miastami powyżej 10 tys. mieszkańców.

Zespół podstawowy „P” stacjonujący w Izbicy Kujawskiej przy ul. Narutowicza 16 wykonał w tym okresie 1 329 interwencji, odnotowano wzrost ilości interwencji o 197 interwencji, tj. o 17,4% więcej. Na 1 329 wyjazdów w 67 przypadkach przekroczone ustawowe normy czasowe, wskaźnik przekroczeń w stosunku do wszystkich wyjazdów wynosi 5,31% i jest niższy od średniej za województwo (średnia za województwo wynosi 6,25%). Wszystkie dotyczyły przekroczenia ustawowego czasu dojazdu, czyli powyżej 20 minut poza miastami powyżej 10 tys. mieszkańców.

Pozytywnie z uchybieniami ocenia się działalność Wojewódzkiego Szpitala Specjalistycznego we Włocławku, w zakresie realizacji zadań ustawowych przez specjalistyczne i podstawowe zespoły ratownictwa medycznego. Na powyższe składają się następujące uchybienia stwierdzone Podczas kontroli w roku 2014 i za które odpowiedzialność ponosi Dyrektor Wojewódzkiego Szpitala Specjalistycznego we Włocławku, stwierdzonych uchybień podczas kontroli w roku 2014:

- zespoły ratownictwa medycznego typu „S” wyjeżdżają bez obsady lekarskiej;
- w harmonogramie 24 godzinnej pracy lekarzy w ZRM typu „S” stwierdzono braki obsady;
- w harmonogramach pracy lekarzy w ZRM i SOR stwierdzono, że ten sam lekarz pełnił dyżur jednocześnie w dwóch miejscach;
- w kartach zleceń wyjazdu ZRM stwierdzono bardzo długie odcinki czasu pomiędzy czasem przyjęcia wezwania, a czasem wyjazdu ZRM;
- dane statystyczne otrzymywane od dysponenta dotyczące ilości wyjazdów ZRM w miastach powyżej 10 tysięcy mieszkańców są niespójne z danymi zawartymi w kartach zleceń wyjazdów ZRM, co w znacznym stopniu zatarło rzeczywisty wynik mediany i trzeciego kwartyła wyjazdów ZRM;
- w wielu przypadkach ZRM wyjeżdżały do osób pozbawionych wolności bez uzasadnienia;

Działanie Wojewody w zakresie ratownictwa medycznego ma swoje odzwierciedlenie w budżecie zadaniowym gdzie miernikiem zadania „ratownictwo medyczne” jest mediana czasu dojazdu zespołów ratownictwa medycznego do osób w stanie nagłego zagrożenia zdrowotnego. Cel zadania miał zostać osiągnięty poprzez: właściwe rozmieszczenie jednostek systemu Państwowe Ratownictwo Medyczne oraz dalszą dyslokację istniejących zespołów ratownictwa medycznego na terenie województwa kujawsko – pomorskiego; wykorzystanie ambulansów systemowych zgodnie z obowiązującymi przepisami prawa w tym zakresie; optymalne zakontraktowanie przez Oddział Wojewódzki ilości zespołów ratownictwa medycznego zgodnej z liczbą ambulansów ujętych w „Wojewódzkim Planie Działania Systemu Państwowego ratownictwa Medycznego województwa kujawsko – pomorskiego.

Do monitorowania realizacji zadania stosuje się analizy kwartalne, półroczne oraz roczne z czasów wyjazdów zespołów ratownictwa medycznego przez poszczególnych dysponentów według określonych narzędzi badawczych przekazanych do wykonania zakładom opieki zdrowotnej, którzy są dysponentami systemu PRM.

W województwie kujawsko-pomorskim mediana czasu dotarcia Zespołów Ratownictwa Medycznego do osób u których zagrożenie było życia w województwie **wynosi 7,04 min.** i w porównaniu do tego samego okresu roku 2013 nieznacznie wzrosła – w 2013r. wynosiła 6,9 min., we Włocławku mediana czasu wynosi 6,35 min. i jest mniejsza od średniej wojewódzkiej.

W województwie dla miast powyżej 10 tysięcy mieszkańców cel został osiągnięty albowiem na 2014 rok zakładano medianę w wysokości 8 minut, natomiast średni czas dojazdu ZRM do osób w stanie nagłego zagrożenia zdrowotnego wyniósł w mieście powyżej 10 tysięcy mieszkańców **6,14 minuty**, we Włocławku wynosi **6,08 min.** i jest to czas oscylujący około średniej za województwo (w 2012r. – 6,21 min.).

W województwie poza miastem powyżej 10 tys. mieszkańców cel został osiągnięty albowiem zakładano medianę na poziomie 15 minut, zaś osiągnięto średni czas dojazdu w wysokości **10,22 minuty**, we Włocławku mediana czasu **wynosi 10,04 min. i kształtuje się poniżej średniej wojewódzkiej.**

Z kolei w województwie Kujawsko-Pomorskim w roku 2014 wartość trzeciego kwartyła w mieście powyżej 10 tysięcy mieszkańców wyniosła 8,48 min. – norma wynosi 12 min. a poza miastem powyżej 10 tysięcy mieszkańców wyniósł 14,37 min. – norma wynosi 20 min.

Dla Włocławka wartość trzeciego kwartyła dla miast powyżej 10 tysięcy mieszkańców **wyniosła 8,19 min. – norma wynosi 12 min.,** natomiast poza miastem powyżej 10 tysięcy mieszkańców **wyniosła 14,01 min. – norma wynosi 20 min.**

W jednostce funkcjonuje 8 ambulansów – 4 typu „S” i 4 typu „P”:
Ambulans zespołu specjalistycznego typu „S” – Mercedes Sprinter 319 CDI z 2011r. o numerze rejestracyjnym CW 68909, stan bardzo dobry, stacjonuje przy ul. Lunewil 15 we Włocławku;
Ambulans zespołu specjalistycznego typu „S” – Mercedes Sprinter 319 CDI z 2011r. o numerze rejestracyjnym CW 68910, stan bardzo dobry, stacjonuje przy ul. Kaliskiej 104A we Włocławku;
Ambulans zespołu specjalistycznego typu „S” – Mercedes Sprinter 319 CDI z 2012r. o numerze rejestracyjnym CW 73255, stan bardzo dobry, stacjonuje przy ul. Papieżka 89 we Włocławku;
Ambulans zespołu specjalistycznego typu „S” – Mercedes Sprinter 319 CDI z 2012r. o numerze rejestracyjnym CW 73256, stan bardzo dobry, stacjonuje przy ul. H. Sawickiej 5 w Brześciu Kujawskim;
Ambulans zespołu podstawowego typu „P” – Mercedes Sprinter 315 CDI z 2008r. o numerze rejestracyjnym CW 48352, stan dobry, stacjonuje przy ul. Piwnej 3 w Kowalu;
Ambulans zespołu podstawowego typu „P” – Mercedes Sprinter 313 CDI z 2006r. o numerze rejestracyjnym CW 36003, stan dobry, stacjonuje przy ul. Narutowicza 16 w Izbicy Kujawskiej;
Ambulans zespołu podstawowego typu „P” – Mercedes Vito 115 CDI z 2009r. o numerze rejestracyjnym CW 58266, stan bardzo dobry, stacjonuje przy ul. Lunewil 15 we Włocławku;
Ambulans zespołu podstawowego typu „P” – Mercedes Vito 115 CDI z 2010r. o numerze

rejestracyjnym CW 63180, stan bardzo dobry, stacjonuje przy ul. Al. Zwycięstwa 18 w Chodczu.

Zespoły ratownictwa medycznego stacjonują w 7 punktach, tj.:

pomieszczenia w budynku przy ul. Lunewil 15 we Włocławku:

- siedziba główna Stacji Pogotowia Ratunkowego, stacjonują 2 zespoły ratownictwa medycznego, pomieszczenia socjalne dla członków zespołów usytuowane na parterze budynku, oddzielone od innych pomieszczeń ogólnodostępnych;

- 7 pomieszczeń socjalnych o łącznej powierzchni - 98 m² dla członków zespołów ratownictwa medycznego – pokój lekarza dyżurnego, ratowników medycznych i pielęgniarek z zapleczem sanitarnym (prysznic, wc) wszystkie o wysokim standardzie;

- pomieszczenie na wyroby medyczne i produkty lecznicze – magazyn centralny z którego zespoły uzupełniają wyroby medyczne i produkty lecznicze. Ogólna powierzchnia 36 m², okna okratowane, drzwi posiadają wzmocnienia i dodatkowe zamki, produkty lecznicze ułożone na regałach uzupełnienia doraźnego. Magazyn sprzętu medycznego o powierzchni 15 m², sprzęt medyczny magazynowany w zamkniętych szafach przeszklonych;

- system alarmowo – wyjazdowy oraz systemu łączności wewnętrznej – telefon sieci wewnętrznej, telefony komórkowe, radiostacja i radiotelefon, pomieszczenia zespołów ratownictwa medycznego wyposażone w interwoks-y, połączone ze stołem dyspozytorskim;

- pomieszczenia wyposażone w energię elektryczną i wodę oraz zasilanie zewnętrzne 220 V z zabezpieczeniem umożliwiającym rozruch silnika karetki przy podłączonym zasilaniu z zabezpieczeniem przeciwpożarowym;

- ambulanse sanitarne garażowane.

pomieszczenia w budynku Zespołu Szkół przy ul. Papieżka 89 we Włocławku:

- zaplecze socjalne dla członków zespołów ratownictwa medycznego o powierzchni – 52,24m², wydzielony pokój lekarza dyżurnego, pomieszczenie dla ratowników medycznych i kierowców, z zapleczem sanitarnym (prysznic, wc) oraz pomieszczeniem przygotowania posiłków, wszystko o wysokim standardzie;

- system alarmowo – wyjazdowy oraz system łączności wewnętrznej – telefon sieci wewnętrznej, telefony komórkowe, radiostacja i radiotelefon;

- miejsce wyposażenia w źródła energii elektrycznej i wody – pomieszczenia wyposażone w energię elektryczną i wodę oraz zasilanie zewnętrzne 220 V z zabezpieczeniem umożliwiającym rozruch silnika karetki przy podłączonym zasilaniu z zabezpieczeniem przeciwpożarowym;

- ambulans sanitarny garażowany.

pomieszczenia w budynku Przychodni Rejonowej przy ul. Kaliskiej 104 we Włocławku:

- zaplecze socjalne dla członków zespołów ratownictwa medycznego o powierzchni – 72m², wydzielony pokój lekarza dyżurnego, pomieszczenie dla ratowników medycznych i kierowców, z zapleczem sanitarnym (prysznic, wc) oraz pomieszczeniem przygotowania posiłków, wszystko o wysokim standardzie;

- system alarmowo – wyjazdowy oraz system łączności wewnętrznej – telefon sieci wewnętrznej, telefony komórkowe, radiostacja i radiotelefon;

- miejsce wyposażenia w źródła energii elektrycznej i wody – pomieszczenia wyposażone w energię elektryczną i wodę oraz zasilanie zewnętrzne 220 V z zabezpieczeniem umożliwiającym rozruch silnika karetki przy podłączonym zasilaniu z zabezpieczeniem przeciwpożarowym;

- ambulans stoi pod wiatą.

pomieszczenia w budynku Szkoły Podstawowej przy ul. Piwnej 3 w Kowalu;

- pomieszczenia na wyroby medyczne i produkty lecznicze – wydzielona szafa lekowa do uzupełnienia doraźnego;

- system alarmowo – wyjazdowy oraz system łączności wewnętrznej – telefon sieci wewnętrznej, telefony komórkowe, radiostacja i radiotelefon;

- zaplecze socjalne dla członków zespołów ratownictwa medycznego o powierzchni – 32m²; wydzielony pokój lekarza dyżurnego, pomieszczenie dla ratowników medycznych i kierowców, z zapleczem sanitarnym (prysznic, wc) oraz pomieszczeniem przygotowania posiłków;

- miejsce wyposażenia w źródła energii elektrycznej i wody – pomieszczenia wyposażone w energię elektryczną i wodę oraz zasilanie zewnętrzne 220 V z zabezpieczeniem umożliwiającym rozruch silnika karetki przy podłączonym zasilaniu z zabezpieczeniem przeciwpożarowym;

- ambulans sanitarny garażowany.

pomieszczenia w Ośrodku Zdrowia przy ul. H. Sawickiej 5 w Brześciu Kujawskim;

- pomieszczenia na wyroby medyczne i produkty lecznicze – wydzielona szafa lekowa do uzupełnienia doraźnego;

- system alarmowo – wyjazdowy oraz systemu łączności wewnętrznej – telefon sieci wewnętrznej, telefony komórkowe, radiostacja i radiotelefon;

- zaplecze socjalne dla członków zespołów ratownictwa medycznego; wydzielony pokój lekarza dyżurnego, ratowników medycznych i kierowców z zapleczem sanitarnym (prysznic, wc)² i pomieszczeniem przygotowania posiłków.

- miejsce wyposażenia w źródła energii elektrycznej i wody – pomieszczenia wyposażone w energię elektryczną i wodę oraz zasilanie zewnętrzne 220 V z zabezpieczeniem umożliwiającym rozruch silnika karetki przy podłączonym zasilaniu z zabezpieczeniem przeciwpożarowym;

- ambulans sanitarny garażowany.

pomieszczenia w Zakładzie Gospodarki Komunalnej przy ul. Al. Zwycięstwa 19, w Chodczu;

- pomieszczenie na wyroby medyczne i produkty lecznicze – wydzielona szafa lekowa do uzupełnienia doraźnego;

- system alarmowo – wyjazdowy oraz systemu łączności wewnętrznej – telefon sieci wewnętrznej, telefony komórkowe, radiostacja i radiotelefon;

- zaplecze socjalne dla członków zespołów ratownictwa medycznego o powierzchni – 24m²; wydzielone pomieszczenia dla ratowników medycznych i kierowców, z zapleczem sanitarnym (prysznic, wc) i pomieszczeniem przygotowania posiłków;

- miejsce wyposażenia w źródła energii elektrycznej i wody – pomieszczenia wyposażone w energię elektryczną i wodę oraz zasilanie zewnętrzne 220 V z zabezpieczeniem umożliwiającym rozruch silnika karetki przy podłączonym zasilaniu z zabezpieczeniem przeciwpożarowym;

- ambulans sanitarny garażowany (**garaż w złym stanie technicznym zwłaszcza drzwi garażu**).

pomieszczenia w budynku Zespołu Opieki Zdrowotnej przy ul. Narutowicza 16 w Izbicy Kujawskiej;

- pomieszczenie na wyroby medyczne i produkty lecznicze – wydzielona szafa lekowa do uzupełnienia doraźnego;

- system alarmowo – wyjazdowy oraz systemu łączności wewnętrznej – telefon sieci wewnętrznej, telefony komórkowe, radiostacja i radiotelefon;

- zaplecze socjalne dla członków zespołów ratownictwa medycznego o powierzchni – wydzielone pomieszczenia dla ratowników medycznych i kierowców, z zapleczem sanitarnym (prysznic, wc) i pomieszczeniem przygotowania posiłków, całość około 87 m²;

- miejsce wyposażenia w źródła energii elektrycznej i wody – pomieszczenia wyposażone w energię elektryczną i wodę oraz zasilanie zewnętrzne 220 V

z zabezpieczeniem umożliwiającym rozruch silnika karetki przy podłączonym zasilaniu z zabezpieczeniem przeciwpożarowym;

- ambulans sanitarny garażowany.

Sprzęt i wyroby medyczne (włączając leki) są przechowywane prawidłowo, zabezpieczone przed uszkodzeniem. Posiadają aktualne daty ważności.

Personel medyczny zespołów ratownictwa medycznego: 19 lekarzy, wszyscy posiadają uprawnienia zgodnie z art. 3 ust. 3 oraz art. 57 ustawy o PRM; 65 ratowników medycznych – wszyscy spełniają wymogi art. 10 ust. 4 lit. a ustawy o PRM. Do obsługi ambulansów sanitarnych „S” i „P” zakład zatrudniał 19 lekarzy, w tym 4 specjalistów medycyny ratunkowej, 4 specjalistów chorób wewnętrznych, 5 specjalistów chirurgii, 2 specjalistów anestezjologii i intensywnej terapii, 2 lekarzy medycyny rodzinnej i 2 lekarzy organizacji ochrony zdrowia, 65 ratowników medycznych, w tym 15 posiada tytuł mgr, 37 licencjat, pozostali dyplomy potwierdzające kwalifikacje zawodowe ratownika medycznego oraz 6 osób w dyspozytorni. Zakład zatrudniał lekarzy posiadających specjalizacje wymagane ustawą. Wszyscy ratownicy medyczni posiadali wymagane kwalifikacje (ukończone studia wyższe magisterskie, studia wyższe licencjackie lub szkoły zawodowe w specjalności ratownictwo medyczne). 5 dyspozytorów medycznych spełniało wymogi ustawy o PRM (posiadały odpowiednie wykształcenie, zdolność do czynności prawnych oraz odpowiedni staż pracy, tj. co najmniej 5 lat w pogotowiu ratunkowym, szpitalnym oddziale ratunkowym, oddziale anestezjologii i intensywnej terapii lub w izbie przyjęć szpitala), 1 nie posiadała wymaganego stażu.

Tabela 54. Liczba interwencji zespołów ratownictwa medycznego w 2014r. w rozbiciu na rodzaje wyjazdów

miesiąc	obszar działania karetka RAZEM Włocławek za rok 2014r.	razem interwencji	czas dotarcia	czas dotarcia	czas dotarcia	czas dotarcia	pomniejszone o 0,5%	% do wszystkich interwencji	uwagi
styczeń	miasto powyżej 10 tys. mieszkańców	1388	do 8 minut	do 12 minut	do 15 minut	powyżej 15 minut	97,5	7,03	
	poza miastem powyżej 10 tys. mieszkańców	573	do 15 minut	do 20 minut		powyżej 20 minut	48,8	8,51	
			450	524		49			
luty	miasto powyżej 10 tys. mieszkańców	1301	do 8 minut	do 12 minut	do 15 minut	powyżej 15 minut	71,6	5,51	
	poza miastem powyżej 10 tys. mieszkańców	535	do 15 minut	do 20 minut		powyżej 20 minut	28,9	5,39	
			1114	1182	1229	72			
marzec	miasto powyżej 10 tys. mieszkańców	1514	do 8 minut	do 12 minut	do 15 minut	powyżej 15 minut	98,5	6,51	
	poza miastem powyżej 10 tys. mieszkańców	619	do 15 minut	do 20 minut		powyżej 20 minut	43,8	7,07	
			1264	1356	1415	99			
kwiecień	miasto powyżej 10 tys. mieszkańców	1442	do 8 minut	do 12 minut	do 15 minut	powyżej 15 minut	82,6	5,73	
	poza miastem powyżej 10 tys. mieszkańców	598	do 15 minut	do 20 minut		powyżej 20 minut	40,8	6,82	
			494	575		44			
maj	miasto powyżej 10 tys. mieszkańców	1456	do 8 minut	do 12 minut	do 15 minut	powyżej 15 minut	71,6	4,92	
	poza miastem powyżej 10 tys. mieszkańców	613	do 15 minut	do 20 minut		powyżej 20 minut	38,8	6,33	
			1249	1337	1384	72			
czerwiec	miasto powyżej 10 tys. mieszkańców	1418	do 8 minut	do 12 minut	do 15 minut	powyżej 15 minut	74,6	5,26	
	poza miastem powyżej 10 tys. mieszkańców	611	do 15 minut	do 20 minut		powyżej 20 minut	36,8	6,03	
			1213	1298	1343	75			
lipiec	miasto powyżej 10 tys. mieszkańców	1453	do 8 minut	do 12 minut	do 15 minut	powyżej 15 minut	74,6	5,14	
	poza miastem powyżej 10 tys. mieszkańców	687	do 15 minut	do 20 minut		powyżej 20 minut	50,7	7,39	
			1245	1322	1378	75			
sierpień	miasto powyżej 10 tys. mieszkańców	1459	do 8 minut	do 12 minut	do 15 minut	powyżej 15 minut	71,6	4,91	
	poza miastem powyżej 10 tys. mieszkańców	617	do 15 minut	do 20 minut		powyżej 20 minut	24,9	4,03	
			1256	1337	1387	72			
wrzesień	miasto powyżej 10 tys. mieszkańców	1448	do 8 minut	do 12 minut	do 15 minut	powyżej 15 minut	73,6	5,08	
	poza miastem powyżej 10 tys. mieszkańców	571	do 15 minut	do 20 minut		powyżej 20 minut	23,9	4,18	
			1273	1335	1374	74			
październik	miasto powyżej 10 tys. mieszkańców	1470	do 8 minut	do 12 minut	do 15 minut	powyżej 15 minut	66,7	4,54	
	poza miastem powyżej 10 tys. mieszkańców	572	do 15 minut	do 20 minut		powyżej 20 minut	28,9	5,04	
			1280	1362	1403	67			
listopad	miasto powyżej 10 tys. mieszkańców	1429	do 8 minut	do 12 minut	do 15 minut	powyżej 15 minut	40,8	2,85	
	poza miastem powyżej 10 tys. mieszkańców	583	do 15 minut	do 20 minut		powyżej 20 minut	16,9	2,90	
			1274	1342	1388	41			
grudzień	miasto powyżej 10 tys. mieszkańców	1488	do 8 minut	do 12 minut	do 15 minut	powyżej 15 minut	69,7	4,68	
	poza miastem powyżej 10 tys. mieszkańców	598	do 15 minut	do 20 minut		powyżej 20 minut	35,8	5,99	
			1304	1373	1418	70			
RAZEM	miasto powyżej 10 tys. mieszkańców	17266	14899	15812	16368	898	0	0	
	poza miastem powyżej 10 tys. mieszkańców	7177	5930	6756		421	418,895	69,6886222	

Rys. 33. Wojewódzki Szpital Specjalistyczny Stacja Pogotowia Ratunkowego Włocławek - rozmieszczenie na mapie

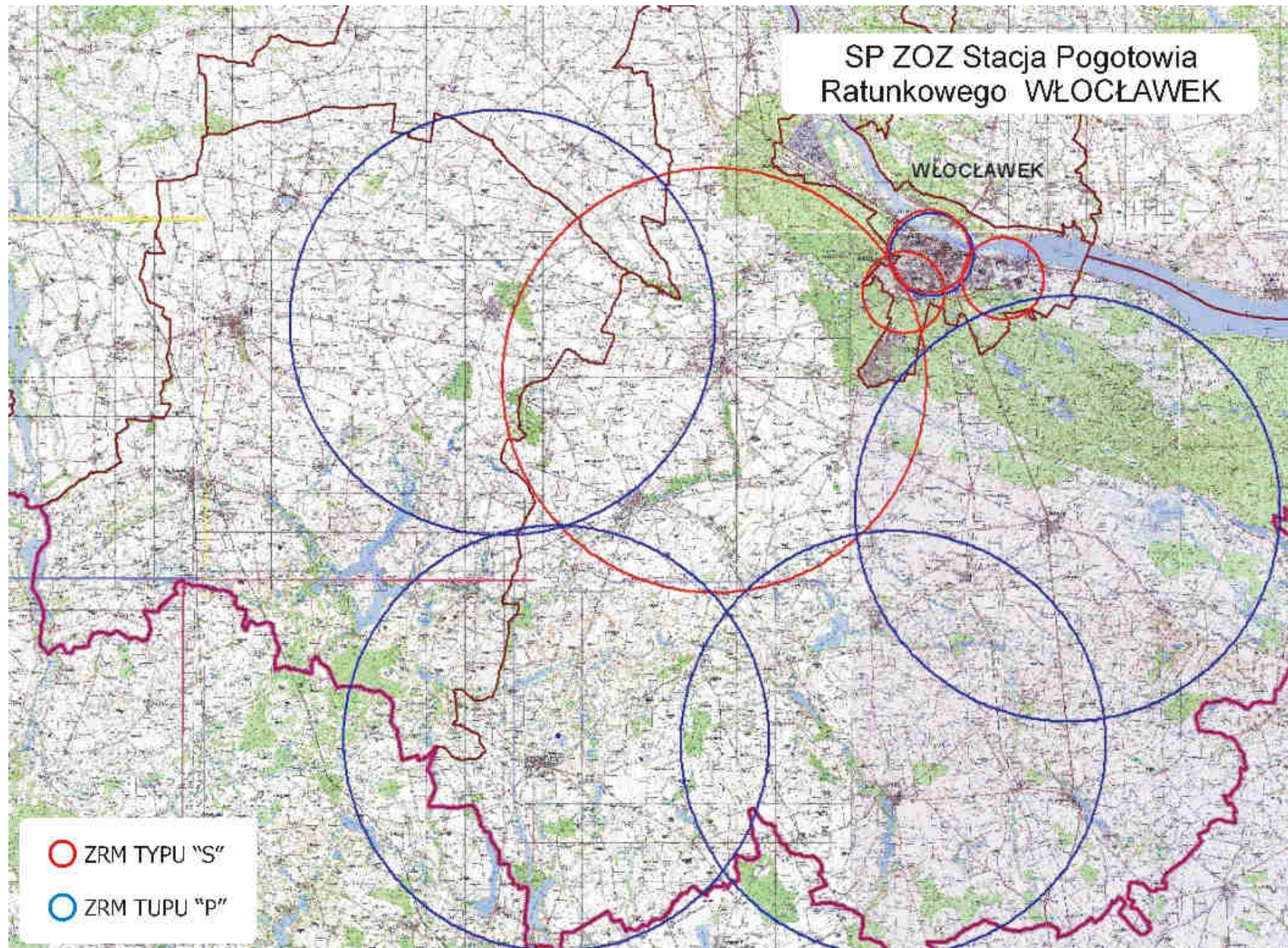

t) ocena funkcjonowania zespołów ratownictwa medycznego podległych pod Pałuckie Centrum Zdrowia Spółka z o.o. NZOZ w Żninie w 2013 roku

W ramach systemu PRM udzielane są świadczenia zdrowotne w zakresie ratownictwa medycznego na terenie działania zespołów ratownictwa medycznego w razie wypadku, urazu, nagłego zachorowania lub nagłego pogorszenia stanu zdrowia, udzielania bezzwłocznej pomocy medycznej w miejscu zdarzenia osobom, które uległy wypadkowi lub nagle zachorowały, a także transportu tych chorych do oddziałów ratunkowych z miejsc zdarzeń.

W 2014 r. zespoły ratownictwa medycznego (typu „S” i typu „P”) wyjeżdżały 4 759 razy do różnego rodzaju zdarzeń. Obszar działania (rejon żniński, numer rejonu 04/21) obejmuje: miasto Żnin, w którym obsługiwana liczba ludności wynosi – 14 307 mieszkańców, powiat żniński w którym obsługiwana liczba ludności wynosi – 56 610 mieszkańców oraz gmina Złotniki Kujawskie z powiatu inowrocławskiego – 9 190 mieszkańców. Łączna ilość obsługiwanych mieszkańców - 80 107.

Obszar działania obejmował miasto i gminę: Żnin – 24 610 mieszkańców i Janowiec Wielkopolski – 9 295, gminy miejsko-wiejskie: Łabiszyn – 9 783 i Barcin – 14 998 oraz gminy: Rogowo – 6 934, Gąsawa – 5 297 i gminę z powiatu inowrocławskiego Złotniki Kujawskie – 9 190 mieszkańców. Telefoniczne zgłoszenia na numery 112 lub 999 są automatycznie łączone z dyspozytornią medyczną w Żninie. Dyspozytor medyczny zlokalizowany jest na parterze budynku głównego w szpitalnym oddziale ratunkowym (przy wejściu głównym) Pałuckiego Centrum Zdrowia spółka z o.o. NZOZ w Żninie. Metraż pomieszczenia dyspozytorni wynosi 23 m². Stanowisko dyspozytora wyposażone jest m.in. w łącze bezprzewodowe z zespołami ratownictwa medycznego, telefon alarmowy 999, nr (052) 302-00-18, fax.- (052) 303-13-44, radiostacje – kanał roboczy i ogólnopolski.

Obszar działania obsługują 3 zespoły ratownictwa medycznego, z tego: 1 – zespół specjalistycznych „S” w składzie: kierowca/ratownik + ratownik medyczny + lekarz (obsada 3 osobowa) oraz 2 zespoły podstawowe „P” w składzie: kierowca/ratownik + ratownik medyczny (obsada 2 osobowa).

Na 1 ZRM przypada 26 702 mieszkańców (średnia za województwo – 24 112). W omawianym okresie ZRM wykonały 4 759 interwencji do różnego rodzaju zdarzeń, co w przeliczeniu na jeden ZRM przypada 1 586 interwencji (średnia za woj. – 2 144), natomiast dziennie 4,35 interwencji (średnia za woj. – 5,87).

W roku 2014 ZRM podległe pod Pałuckie Centrum Zdrowia NZOZ w Żninie wyjeżdżały do 4 759 przypadków, w których występowało zagrożenie życia, co

w porównaniu do 2013 roku, ilość wyjazdów zwiększyła się o 1,97% , tj. z 4 667 w 2013 r. do 4 759 w 2014 r. (o 92 wyjazdy więcej).

W miastach powyżej 10 tys. mieszkańców odnotowano 961 interwencji, więcej o 42, tj. o 4,57% (w 2013r. było 919), natomiast poza miastami powyżej 10 tys. mieszkańców odnotowano 3 748 interwencji, więcej o 50 tj. o 1,33 % (w 2013r. było 3 748).

Zespoły ratownictwa medycznego w miastach powyżej 10 tys. mieszkańców do 961 zdarzeń wyjeżdżały w czasie krótszym niż 15 minut, więcej o 61 (6,78%) niż w 2013r. – 900, natomiast poza miastami powyżej 10 tys. mieszkańców do 3 625 zdarzeń wyjeżdżały w czasie krótszym niż 20 minut, więcej o 34 (0,95%) niż w 2013r. było 3 591.

W roku 2014 r. o 28 zwiększyła się ilość wyjazdów do zdarzeń w przedziale 16-25 i więcej minut, tj. o 15,91% w porównaniu do roku 2013 (z 176 w 2013 r. do 204 w 2014 r.). Wskaźnik przekroczenia ustawowych norm czasowych w stosunku do wszystkich wyjazdów wynosi 4,48% i jest nieznacznie powyżej średniej w województwie – średnia za województwo wynosi 4,38%. W miastach powyżej 10 tys. mieszkańców odnotowano 31 interwencji przekraczających ustawowe normy czasu, więcej o 12 w porównaniu do tego samego okresu roku ubiegłego, tj. o 63,16% (wzrost z 19 do 31), natomiast poza miastem powyżej 10 tys. mieszkańców odnotowano 173 przypadki przekroczenia w których ZRM wyjeżdżały w czasie dłuższym niż 20 minut (w 2013r – 1157) wzrost o 16, tj. o 10,19%.

W 2014 r. zespół specjalistyczny (S) stacjonujący w Żninie wykonał 1 878 wyjazdów, co w porównanie do analogicznego okresu roku ubiegłego wykonał więcej wyjazdów o 43, tj. o 2,34% (1 835 było w 2013r.). Na 1 878 wyjazdów - 76 przekroczyło ustawowe normy czasowe, wskaźnik przekroczeń w stosunku do wszystkich wyjazdów wynosi 4,22% i jest nieznacznie poniżej średniej za województwo (wskaźnik w województwie wynosi 4,38%), z tej ilości 18 wyjazdów dotyczyło przekroczenia ustawowego czasu dojazdu, czyli powyżej 15 minut w miastach powyżej 10 tys. mieszkańców – w porównaniu do tego samego okresu roku ubiegłego odnotowano wzrost o 11 interwencji, tj. o 157,14% (w 2013r. odnotowano 7 przypadków przekroczenia obowiązujących norm czasowych). Poza miastami powyżej 10 tys. mieszkańców odnotowano 58 takich przypadków co w porównaniu do roku 2013 nastąpił wzrost o 12 interwencji, tj. 26,09% (w 2013r. było 46).

Zespół podstawowy „P” stacjonujący w Barcinie wykonał w tym okresie 1 630 interwencji co w porównaniu do roku 2013 odnotowano zwiększenie ilości interwencji o 39, tj. o 2,45% (w 2013r. było 1 591). Na 1 630 wyjazdów 79 przekroczyło ustawowe normy czasowe, wskaźnik przekroczeń w stosunku do wszystkich wyjazdów wynosi 5,09%

(w 2013r. było 68 – zwiększenie o 11 przekroczeń, tj. o 16,18%), wskaźnik przekraczający średnią wojewódzką (4,38%), z tej ilości 2 wyjazdy dotyczyły przekroczenia ustawowego czasu dojazdu, czyli powyżej 15 minut w miastach powyżej 10 tys. mieszkańców – w 2013r. były 3 takie przypadki. Poza miastami powyżej 10 tys. mieszkańców odnotowano 77 przekroczeń co w porównaniu do roku 2013 nastąpił wzrost o 12 przekroczeń, tj. 18,46% (w 2013r. było 65).

Zespół podstawowy „P” stacjonujący w Rogowie wykonał w tym okresie 1 251 interwencji, co w porównanie do analogicznego okresu roku ubiegłego wykonał więcej wyjazdów do zdarzeń o 10, tj. o 0,81%, (w 2013r. było 1 241). Na 1 251 wyjazdów - 49 przekroczyło ustawowe normy czasowe, wskaźnik przekroczenia ustawowych norm czasu w stosunku do wszystkich wyjazdów wynosi 4,08% i jest poniżej średniej za województwo, z tej ilości 11 wyjazdów dotyczyło przekroczenia ustawowego czasu dojazdu, czyli powyżej 15 minut w miastach powyżej 10 tys. mieszkańców – w 2013r. odnotowano 9 takich wyjazdów. Poza miastami powyżej 10 tys. mieszkańców odnotowano 38 przekroczeń co w porównaniu do roku 2013 nastąpił spadek o 8 przekroczeń (w 2013r. było ich 46).

Na ogólną liczbę lekarzy – 6, wszyscy posiadają uprawnienia zgodnie z art. 3 ust. 3 ustawy o PRM i wymogami art. 57 ustawy o PRM, 6 pielęgniarek - 6 spełnia wymogi art. 3 ust. 6 ustawy o PRM oraz 29 ratowników medycznych, wszyscy spełniają wymogi art. 10 ust. 4 lit. a ustawy o PRM; 100,0% personelu ratownictwa medycznego spełnia wymogi art. 3, art. 10 ustawy o PRM.

Obszar stacjonowania zespołów ratownictwa medycznego:

a) specjalistycznego „S” w Żninie.

- pomieszczenie na wyroby medyczne i produkty lecznicze – apteka szpitalna, pobierane z zamkniętych szaf medycznych znajdujących się w sali operacyjnej SOR i w dyżurce pielęgniarek SOR;

- systemu alarmowo – wyjazdowy oraz system łączności wewnętrznej – telefon sieci wewnętrznej, telefony komórkowe, radiostacja

- zaplecze socjalne dla członków zespołów ratownictwa medycznego – pokój lekarza dyżurnego o pow. 12 m², ratowników medycznych i pielęgniarek z zapleczem socjalnym i sanitarnym (prysznic, wc);

- magazyn sprzętu – ogólny;

- miejsce wyposażenia w źródła energii elektrycznej i wody – w ramach Pałuckiego Centrum Zdrowia spółka z o.o. Niepublicznego Zakładu Opieki Zdrowotnej w Żninie.

b) podstawowego „P” w Barcinie.

- pomieszczenie na wyroby medyczne i produkty lecznicze – apteka szpitalna w Żninie, uzupełniane na bieżąco, przechowywane w zamkniętej szafie medycznej;

- system alarmowo – wyjazdowy oraz system łączności wewnętrznej – telefon sieci wewnętrznej, telefony komórkowe, radiostacja

- zaplecze socjalne dla członków zespołów ratownictwa medycznego – pokój dla ratowników medycznych z możliwością przygotowywania i spożywania posiłków o pow. 14 m², zapleczem sanitarne (prysznic, wc) wspólne z pracownikami POZ Barcin;

- miejsce wyposażenia w źródła energii elektrycznej i wody – w ramach POZ w Barcinie;

c) podstawowego „P” w Rogowie.

- pomieszczenie na wyroby medyczne i produkty lecznicze – apteka szpitalna w Żninie, uzupełniane na bieżąco, przechowywane w zamkniętej szafie medycznej;

- system alarmowo – wyjazdowy oraz system łączności wewnętrznej – telefon sieci wewnętrznej, telefony komórkowe, radiostacja

- zaplecze socjalne dla członków zespołów ratownictwa medycznego – pokój dla ratowników medycznych z możliwością przygotowywania i spożywania posiłków o pow. 14,8 m², zaplecze sanitarne (wc);

- miejsce wyposażenia w źródła energii elektrycznej i wody – w ramach UG w Rogowie;

Działanie Wojewody w zakresie ratownictwa medycznego ma swoje odzwierciedlenie w budżecie zadaniowym gdzie miernikiem zadania „ratownictwo medyczne” jest mediana czasu dojazdu zespołów ratownictwa medycznego do osób w stanie nagłego zagrożenia zdrowotnego. Cel zadania miał zostać osiągnięty poprzez: właściwe rozmieszczenie jednostek systemu Państwowe Ratownictwo Medyczne oraz dalszą dyslokację istniejących zespołów ratownictwa medycznego na terenie województwa kujawsko – pomorskiego; wykorzystanie ambulansów systemowych zgodnie z obowiązującymi przepisami prawa w tym zakresie; optymalne zakontraktowanie przez Oddział Wojewódzki ilości zespołów ratownictwa medycznego zgodnej z liczbą ambulansów ujętych w „Wojewódzkim Planie Działania Systemu Państwowego ratownictwa Medycznego województwa kujawsko – pomorskiego.

Do monitorowania realizacji zadania stosuje się analizy kwartalne, półroczne oraz roczne z czasów wyjazdów zespołów ratownictwa medycznego przez poszczególnych

dysponentów według określonych narzędzi badawczych przekazanych do wykonania zakładom opieki zdrowotnej, którzy są dysponentami systemu PRM.

W województwie kujawsko-pomorskim mediana czasu dotarcia Zespołów Ratownictwa Medycznego do osób u których zagrożenie było życia w województwie **wynosi 7,04 min.** i w porównaniu do tego samego okresu roku 2013 nieznacznie wzrosła – w 2013 r. wynosiła 6,9 min.

W Żninie mediana czasu **wynosi 9,24 min.**, w roku 2013 - 9,62 min. **i jest to jeden z gorszych czasów w województwie, znacznie powyżej średniej wojewódzkiej.**

W województwie dla miast powyżej 10 tysięcy mieszkańców cel został osiągnięty albowiem na 2014 rok zakładano medianę w wysokości 8 minut, natomiast średni czas dojazdu ZRM do osób w stanie nagłego zagrożenia zdrowotnego wyniósł w mieście powyżej 10 tysięcy mieszkańców **6,14 minuty**, w Żninie – **4,44 min.** (w roku 2013r. było 4,82 min.), jest to dobry czas znacznie poniżej średniej wojewódzkiej.

W województwie poza miastem powyżej 10 tys. mieszkańców cel został osiągnięty albowiem zakładano medianę na poziomie 15 minut, zaś osiągnięto średni czas dojazdu w wysokości **10,22 minut** w Żninie mediana czasu **wynosi 10,46 min.** i nieznacznie jest powyżej średniej za województwo (w roku 2013 było 11,04 min.).

Z kolei w województwie Kujawsko-Pomorskim w roku 2014 wartość trzeciego kwartyła w mieście powyżej 10 tysięcy mieszkańców wyniosła 8,48 min. – norma wynosi 12 min. a poza miastem powyżej 10 tysięcy mieszkańców wyniósł 14,37 min. – norma wynosi 20 min.

Dla Żnina wartość trzeciego kwartyła w mieście powyżej 10 tysięcy mieszkańców **wyniosła 6,29 min.** – **norma wynosi 12 min.** a poza miastem powyżej 10 tysięcy mieszkańców **wyniosła 14,14 min.** – **norma wynosi 20 min.**

Działalność jednostki systemu należy ocenić pozytywnie.

Tabela 55. Liczba interwencji zespołów ratownictwa medycznego w 2014 r. w rozbiu na rodzaje wyjazdów

miesiąc	obszar działania karetki RAZEM Żnin za rok 2014 r.	razem interwencji	czas dotarcia	czas dotarcia	czas dotarcia	czas dotarcia	pomniejszone o 0,5%	% do wszystkich interwencji	uwagi
styczeń	miasto powyżej 10 tys. mieszkańców	71	do 8 minut	do 12 minut	do 15 minut	powyżej 15 minut	10,9	15,42	
	poza miastem powyżej 10 tys. mieszkańców	336	49	51	60	11	22,9	6,81	
			260	313		23			
luty	miasto powyżej 10 tys. mieszkańców	67	do 8 minut	do 12 minut	do 15 minut	powyżej 15 minut	2,0	2,97	
	poza miastem powyżej 10 tys. mieszkańców	275	61	63	65	2	18,9	6,87	
			225	256		19			
marzec	miasto powyżej 10 tys. mieszkańców	72	do 8 minut	do 12 minut	do 15 minut	powyżej 15 minut	0,0	0,00	
	poza miastem powyżej 10 tys. mieszkańców	311	69	70	72	0	10,0	3,20	
			275	301		10			
kwiecień	miasto powyżej 10 tys. mieszkańców	115	do 8 minut	do 12 minut	do 15 minut	powyżej 15 minut	0,0	0,00	
	poza miastem powyżej 10 tys. mieszkańców	309	109	113	115	0	7,0	2,25	
			289	302		7			
maj	miasto powyżej 10 tys. mieszkańców	65	do 8 minut	do 12 minut	do 15 minut	powyżej 15 minut	1,0	1,53	
	poza miastem powyżej 10 tys. mieszkańców	280	55	57	64	1	8,0	2,84	
			248	272		8			
czerwiec	miasto powyżej 10 tys. mieszkańców	87	do 8 minut	do 12 minut	do 15 minut	powyżej 15 minut	2,0	2,29	
	poza miastem powyżej 10 tys. mieszkańców	326	80	83	85	2	14,9	4,58	
			281	311		15			
lipiec	miasto powyżej 10 tys. mieszkańców	103	do 8 minut	do 12 minut	do 15 minut	powyżej 15 minut	3,0	2,90	
	poza miastem powyżej 10 tys. mieszkańców	354	93	96	100	3	15,9	4,50	
			288	338		16			
sierpień	miasto powyżej 10 tys. mieszkańców	77	do 8 minut	do 12 minut	do 15 minut	powyżej 15 minut	2,0	2,58	
	poza miastem powyżej 10 tys. mieszkańców	306	73	73	75	2	10,9	3,58	
			257	295		11			
wrzesień	miasto powyżej 10 tys. mieszkańców	87	do 8 minut	do 12 minut	do 15 minut	powyżej 15 minut	2,0	2,29	
	poza miastem powyżej 10 tys. mieszkańców	300	83	85	85	2	5,0	1,66	
			278	295		5			
październik	miasto powyżej 10 tys. mieszkańców	72	do 8 minut	do 12 minut	do 15 minut	powyżej 15 minut	6,0	8,29	
	poza miastem powyżej 10 tys. mieszkańców	346	61	65	66	6	18,9	5,46	
			289	327		19			
listopad	miasto powyżej 10 tys. mieszkańców	69	do 8 minut	do 12 minut	do 15 minut	powyżej 15 minut	1,0	1,44	
	poza miastem powyżej 10 tys. mieszkańców	305	68	68	68	1	18,9	6,20	
			240	286		19			
grudzień	miasto powyżej 10 tys. mieszkańców	76	do 8 minut	do 12 minut	do 15 minut	powyżej 15 minut	1,0	1,31	
	poza miastem powyżej 10 tys. mieszkańców	350	70	71	75	1	20,9	5,97	
			285	329		21			
RAZEM	miasto powyżej 10 tys. mieszkańców	961	871	895	930	31	0	0	
	poza miastem powyżej 10 tys. mieszkańców	3798	3215	3625		173	172,135	53,9245769	

Rys. 34. Pałuckie Centrum Zdrowia Żnin- rozmieszczenie na mapie

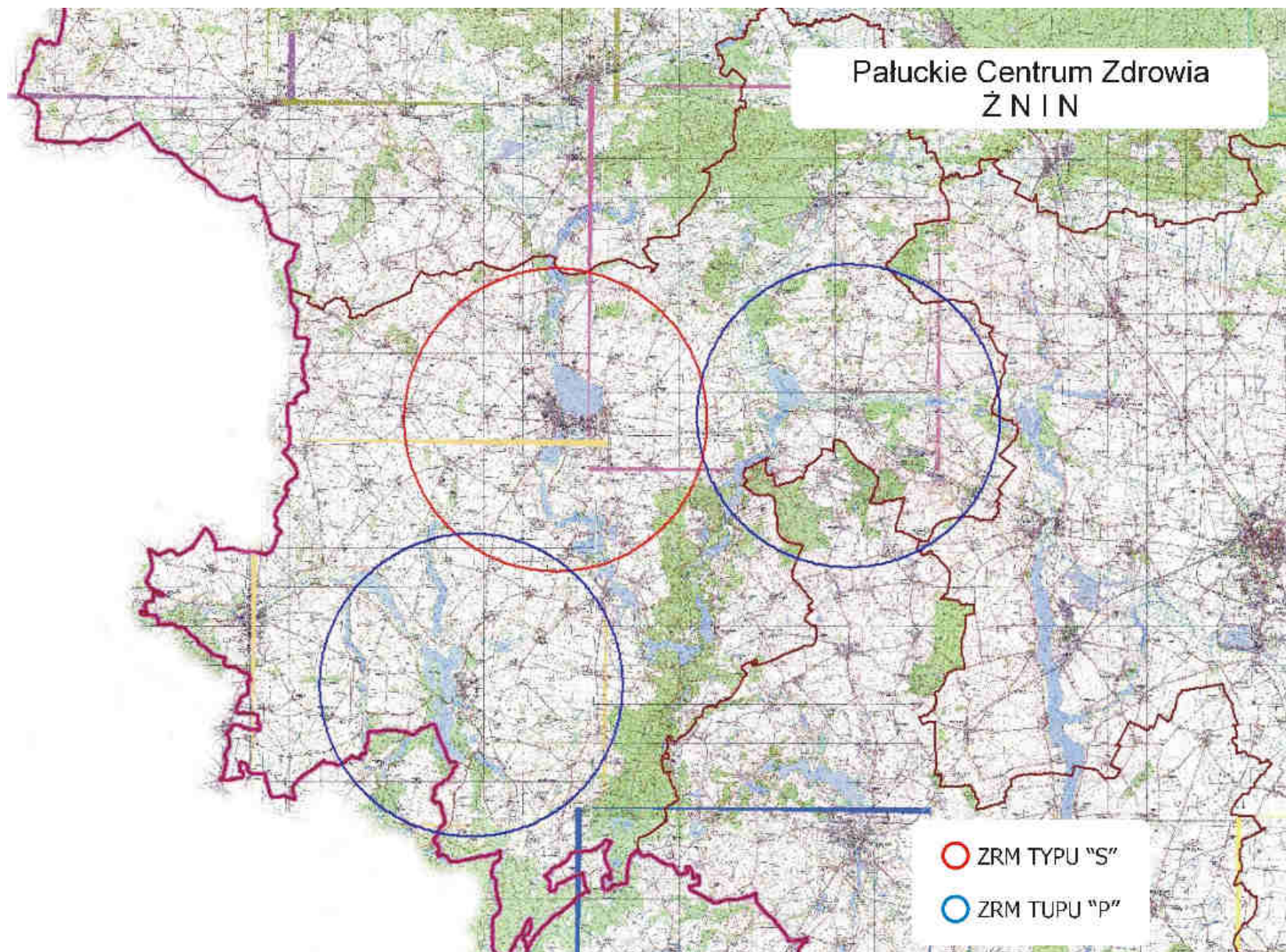

7. Współpraca wojewody i dysponentów jednostek systemu, o których mowa w art. 32 ust. 1 ustawy , z organami administracji publicznej oraz jednostkami systemu z innych województw

Porozumienia o współpracy w zakresie ratownictwa medycznego pomiędzy Wojewodą Kujawsko-Pomorskim a wojewodami województw sąsiadujących z województwem Kujawsko-Pomorskim przewidują wzajemną pomoc oraz udział sił i środków systemu PRM w zdarzeniach poza granicami macierzystego województwa. Istotą porozumienia jest przyjęte założenie, iż w przypadku wystąpienia konieczności zapewnienia pomocy osobom w stanie nagłego zagrożenia zdrowotnego, znajdującym się na obszarach sąsiadujących bezpośrednio ze sobą powiatów obydwu województw, zobowiązują się do współpracy zapewniającej sprawne i skuteczne ratowanie ich życia i zdrowia.

7 a. Współpraca polegać będzie na:

- 1) wykonywaniu medycznych czynności ratunkowych przez zespoły ratownictwa medycznego ujęte w wojewódzkich planach działania systemu;
- 2) udzielaniu świadczeń opieki zdrowotnej przez szpitalne oddziały ratunkowe ujęte w wojewódzkich planach działania systemu.

Wymienność zadań w zakresie ZRM polegała będzie na tym, że jeżeli ZRM jednej ze strony porozumienia realizować będą zgłoszenia i nie będą mogły wykonać zgłoszenia nowego, a dyspozytor ZRM wyczerpie wszelkie możliwości organizacyjne w zakresie zadysponowania jednostek systemu z obszaru własnego województwa właściwych miejscowo ze względu na wymagany ustawowo czas dojazdu na miejsce zdarzenia, zgłoszenie to, o ile będzie miało charakter stanu nagłego zagrożenia zdrowotnego, zostanie przekazane drugiej stronie umowy, która zobowiązuje się je wykonać bez zbędnej zwłoki, jeżeli posiadać będzie w tym czasie odpowiednie możliwości w postaci dysponowania wolnymi zespołami ratownictwa medycznego.

Natomiast wymienność zadań w zakresie udzielania świadczeń opieki zdrowotnej przez szpitalne oddziały ratunkowe polega na tym, że jeżeli szpitalne oddziały ratunkowe jednej ze stron porozumienia wyczerpią możliwości organizacyjne przyjęcia osoby lub osób w stanie nagłego zagrożenia zdrowotnego, to druga strona zobowiązuje się udostępnić dla pacjentów w stanie nagłego zagrożenia zdrowotnego szpitalne oddziały ratunkowe z obszaru własnego województwa.

Koordynacja wspólnych działań ZRM z różnych województw zgodnie z rozporządzeniem Ministra Zdrowia z dnia 24 lutego 2009 r. w sprawie szczegółowego zakresu uprawnień i obowiązków lekarza koordynatora ratownictwa medycznego (Dz. U. Nr 39, poz. 322), należy do kompetencji lekarza koordynatora ratownictwa medycznego.

Tabela 54 porozumienia z wojewodami ościennymi		
L.p.	Wojewoda	Data podpisania porozumienia
1	Wojewoda Wielkopolski	24 marca 2011 r.
2	Wojewoda Warmińsko-Mazurski	13 marca 2007 r.
3	Wojewoda łódzki	11 kwietnia 2016r..
4	Wojewoda Pomorski	20 czerwca 2011 r.
5	Wojewoda Mazowiecki	20 lutego 2009 r.

7.b,c Procedury współpracy, kompetencje i tryb podejmowania działań oraz obieg i wymiana informacji

Obieg informacji w zakresie wsparcia medycznych czynności ratunkowych podczas zdarzeń poza macierzystym

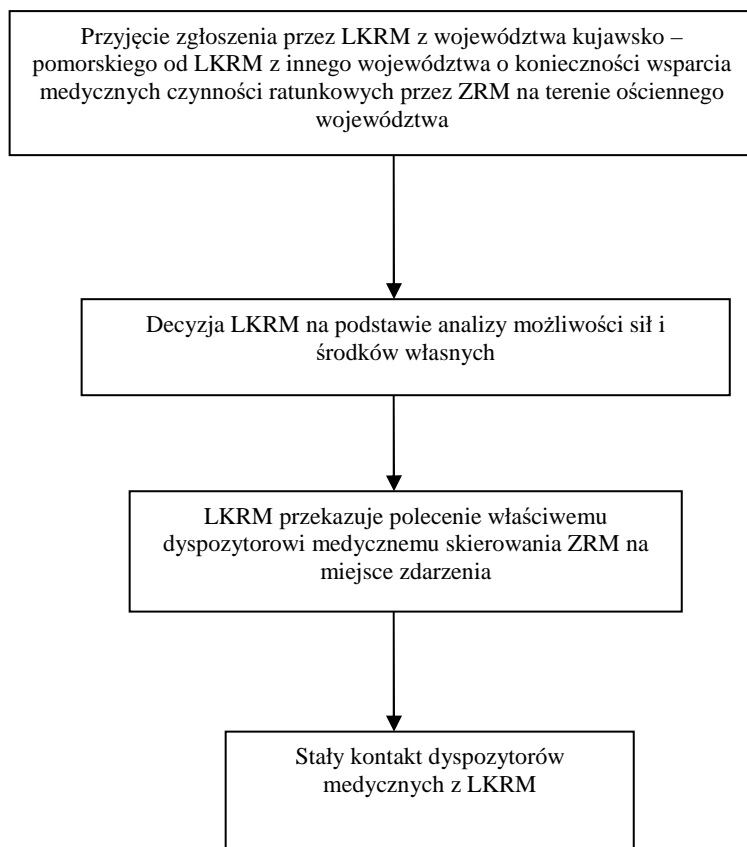

województwem

- 7 d.** liczba i rozmieszczenie jednostek systemu wzdłuż wojewódzkich granic administracyjnych ze wskazaniem danych kontaktowych stanowisk dyspozytorów medycznych i lekarzy koordynatorów ratownictwa medycznego.

Jednostki systemu wzdłuż granic województwa kujawsko-pomorskiego

Województwo pomorskie:

Kontakt do LKRM (telefon)- (58) 307 73 21; (58) 307 72 04,(fax)- (58) 305 79 79;
 (58) 346 24 76; (58) 307 71 41, (komórka)- 605 471 722. Adres: Pomorski Urząd Wojewódzki, Wydział
 Bezpieczeństwa i Zarządzania Kryzysowego, Oddział Zarządzania Kryzysowego – Wojewódzkie Centrum
 Zarządzania Kryzysowego, ul. Okopowa 21/27, 80-810 Gdańsk.
koordynator.medyczny@gdansk.uw.gov.pl

Tabela nr 57 ZRM wzdłuż wojewódzkich granic administracyjnych – województwo pomorskie						
L.p.	Opis rejonu operacyjnego	Dysponent ZRM (nazwa i adres)	Rodzaj ZRM		Miejsce stacjonowania ZRM	Kontakt do dyspozytora medycznego (telefon/fax,e-mail)
			S	P		
1	Rejon powiatu chojnickiego oraz gm. W. Karsin	Szpital Specjalistyczny im. J. K. Łukowicza, 89-600 Chojnice, ul. Leśna 10 w Chojnicach	1		Chojnice	89-600 Chojnice, ul. Gdańska 51; Tel. (52) 395 64 35; fax. (52) 395 64 36; cpr@szpital.chojnice.pl
				1	Chojnice	
				1	Czersk	
				1	Brusy	
2	Rejon powiatu starogardzkiego	Kociewskie Centrum Zdrowia Sp. z o.o., 83 - 200 Starogard Gdański, ul. dr Józefa Balewskiego 1	1		Starogard Gdańsk	83-200 Starogard Gdański, ul. Lubichowska 1; tel. (58) 562 20 33; fax. (58) 560 15 10; cpr@szpital-starogard.pl
				1	Starogard Gdańsk	
				1	Kaliska	
				1	Skórcz	
3	Rejon powiatu tczewskiego	Szpitale Tczewskie SA., 83-110 Tczew, ul. 30 Stycznia 57/58	1		Tczew	83-110 Tczew, ul. Lecha 1; Tel. (58) 777 66 86; fax. (58) 777 66 86; zdzisiejklincosz@o2.pl
				1	Tczew	
				1	Pelplin	
			1		Gniew	
4	Rejon powiatu kwidzyńskiego	"Zdrowie" Sp. z o.o w Kwidzynie 82-500 Kwidzyn, ul. Hallera 31	1		Kwidzyn	82-500 Kwidzyn, ul. Hallera 31; Tel. (55) 645 84 00; fax. (55) 645 84 10; sor@nzo-zdrowie.com.pl
				1	Kwidzyn	
			1		Prabuty	

Tabela nr 57a SOR wzdłuż wojewódzkich granic administracyjnych – województwo pomorskie			
L.p.	powiat	Dysponent SOR (nazwa i adres)	Kontakt do dyspozytora medycznego (telefon/fax,e-mail)
1	Rejon powiatu chojnickiego oraz gm. W. Karsin	Szpital Specjalistyczny im. J. K. Łukowicza, 89-600 Chojnice, ul. Leśna 10 w Chojnicach	tel. (52) 395 67 75; komórka 501 491 300; fax. 396 75 90; sor@szpital.chojnice.pl
2	Rejon powiatu starogardzkiego	Kociewskie Centrum Zdrowia Sp. z o.o., 83 - 200 Starogard Gdański, ul. dr Józefa Balewskiego 1	tel. (58) 774 94 64; fax. -; sor@szpital-starogard.pl
3	Rejon powiatu kwidzyńskiego	"Zdrowie" Sp. z o.o w Kwidzynie; 82-500 Kwidzyn, ul. Hallera 31	tel. (55) 645 84 10; fax. (55) 645 84 10; sor@nzo-zdrowie.com.pl

Województwo łódzkie:

Kontakt do LKRM (telefon)- (42) 664 14 49; (42) 664 14 50,(fax)- (42) 664 14 45;

Adres: Łódzki Urząd Wojewódzki w Łodzi, ul. Piotrkowska 104, 90-926 Łódź.

lekarz@lodz.uw.gov.pl

Tabela nr 58 ZRM wzdłuż wojewódzkich granic administracyjnych – województwo łódzkie						
L.p.	Opis rejonu operacyjnego	Dysponent ZRM (nazwa i adres)	Rodzaj ZRM		Miejsce stacjonowania ZRM	Kontakt do dyspozytora medycznego (telefon/fax,e-mail)
			S	P		
1	Rejon powiatu kutnowskiego	Niepubliczny Zakład Opieki Zdrowotnej Falck Medycyna Region Łódzki, ul. Konopnickiej 39a, 95-200 Pabianice	1		Krośniewice	90-926 Pabianice, ul. Konopnickiej 39a; tel. (42) 225 57 90; fax. (42) 225 57 87; a.abel@falck.pl
			1	1	Kutno	
				1	Żychlin	

Tabela nr 58a SOR wzdłuż wojewódzkich granic administracyjnych – województwo łódzkie			
L.p.	powiat	Dysponent SOR (nazwa i adres)	Kontakt do dyspozytora medycznego (telefon/fax,e-mail)
1	kutnowski	Niepubliczny Zakład Opieki Zdrowotnej Falck Medycyna Region Łódzki, ul. Konopnickiej 39a, 95-200 Pabianice	Kutnowski Szpital Samorządowy Sp. z o.o. w Kutnie, ul. Kościuszki 52, 99-300 Kutno; tel. (24) 388 02 34; fax. (24) 388 02 33; sor@szpital.kutno.pl

Województwo mazowieckie:

Kontakt do LKRM (telefon)- (22) 595 13 04;(fax)- (22) 595 13 54;

Adres: Mazowiecki Urząd Wojewódzki w Warszawie, ul. Plac Bankowy 3/5, 00-950 Warszawa.

czkmed@mazowieckie.pl

Tabela nr 59 ZRM wzdłuż wojewódzkich granic administracyjnych – województwo mazowieckie						
L.p.	Opis rejonu operacyjnego	Dysponent ZRM (nazwa i adres)	Rodzaj ZRM		Miejsce stacjonowania ZRM	Kontakt do dyspozytora medycznego (telefon/fax,e-mail)
			S	P		
1	Rejon powiatu plockiego	Samodzielny Publiczny Zakład Opieki Zdrowotnej Wojewódzka Stacja Pogotowia Ratunkowego i Transportu Sanitarnego w Płocku ul. Gwardii Ludowej 5, 09-400 Płock Centrum Dyspozytorskie Komenda Miejska Państwowej Straży Pożarnej w Płocku; 09-400 Płock, ul. Wyszogrodzka 1a (24) 366 44 03 (24) 366 44 04 (24) 366 44 02 (24) 366 44 01	3	3	Płock	(24) 366 44 03
						(24) 366 44 04
						(24) 366 44 02
						(24) 366 44 01
2	Rejon gostyński	(24) 366 44 02	1	1	Gostynin	
3	Rejon sierpecki	(24) 366 44 01	1	1	Sierpc	
4	Rejon żuromiński		1	1	Żuromin	

Tabela nr 59a SOR wzdłuż wojewódzkich granic administracyjnych – województwo mazowieckie			
L.p.	powiat	Dysponent SOR (nazwa i adres)	Kontakt do dyspozytora medycznego (telefon/fax,e-mail)
1	płocki	Wojewódzki Szpital Zespolony w Płocku; ul. Medyczna 19 ; 09-400 Płock	24 364 62 53 24 364 62 56 24 364 62 52 883 365 729 Fax. 24 364 62 53

Województwo wielkopolskie:

Kontakt do LKRM (telefon)- (61)- 854 99 99; (fax.)- (61) 852 73 27;

Adres: Wielkopolski Urząd Wojewódzki w Poznaniu, ul. Niepodległości 16/18,
61-713 Poznań.

lkrm@poznań.uw.gov.pl

Tabela nr 60 ZRM wzdłuż wojewódzkich granic administracyjnych – województwo wielkopolskie						
L.p.	Opis rejonu operacyjnego	Dysponent ZRM (nazwa i adres)	Rodzaj ZRM		Miejsce stacjonowania ZRM	Kontakt do dyspozytora medycznego (telefon/fax,e-mail)
			S	P		
1	Rejon powiatu gnieźnieńskiego	Zespół Opieki Zdrowotnej, ul. Św. Jana 9, 62-200 Gniezno	2	1	Gniezno	tel. (61) 424 07 94; fax. (61) 426 32 33; e-mail : karetki@zoz.gniezno.pl
				1	Kiszkowo	
				1	Witkowo	
2	Rejon powiatu kolskiego	Samodzielny Publiczny Zakład Opieki Zdrowotnej, ul. Ks. J. Poniatowskiego 25, 62-600 Koło	1	1	Koło	tel. (63) 272 08 50; fax. (63) 272 08 50; e-mail : spzozkolo@konin.lm.pl
				1	Kłodawa	
3	Rejon powiatu konińskiego	Wojewódzka Stacja Pogotowia Ratunkowego, ul. Kard. S. Wyszyńskiego 1 62-510 Konin	2	3	Konin	tel. (63) 245 19 51; fax. (63) 243 42 42; e-mail : wspr@pogotowie-konin.net
			1		Ślesin	
				1	Rychwał	
4	Rejon powiatu pilskiego	Szpital Specjalistyczny w Pile im. Stanisława Staszica, ul. Rydygiera 1, 64-920 Piła	1	1	Piła	tel. (67) 210 66 66; fax. (67) 212 40 85; e-mail : szpila@pi.onet.pl
				1	Ujście	
			1		Wyrzysk	
				1	Wysoka	
5	Rejon powiatu słupeckiego	Samodzielny Publiczny Zakład Opieki Zdrowotnej, ul. Traugutta 7, 62-400 Słupca	1	1	Słupca	tel. (63) 275 23 00; fax. (63) 275 21 16; e-mail : biuro@szpital.slupca.pl
6	Rejon powiatu wągrowieckiego	Zespół Opieki Zdrowotnej, ul. Kościuszki 74, 62-100 Wągrowiec	1	1	Wągrowiec	tel. (67) 268 16 14; fax. (67) 268 50 81; e-mail : sor@zozw.internetdsl.pl
				1	Gołańcz	
7	Rejon powiatu złotowskiego	Szpital Powiatowy im. Alfreda Sokołowskiego, ul. Szpitalna 28, 77-400 Złotów	1		Złotów	tel. (67) 263 22 33; fax. (67) 263 58 78;
				1	Jastrowie	
				1	Okonek	

Tabela nr 60a SOR wzdłuż wojewódzkich granic administracyjnych – województwo wielkopolskie			
L.p.	powiat	Dysponent SOR (nazwa i adres)	Kontakt do dyspozytora medycznego (telefon/fax,e-mail)
1	gnieźnieński	Zespół Opieki Zdrowotnej, ul. Św. Jana 9, 62-200 Gniezno	tel. (61) 426 44 61 wew. 269; fax. (61) 426 32 33 e-mail : poczta@zoz.gniezno.pl
2	koniński	Wojewódzki Szpital Zespolony, ul. Szpitalna 45, 62-504 Konin	tel. (63) 240 46 03; fax. (63) 243 80 02; e-mail : szpital@szpital-konin.pl
3	pilski	Szpital Specjalistyczny im. Stanisława Staszica, ul. Rydygiera 1, 64-300 Piła	tel. (67) 210 65 82; fax. (67) 212 09 79; e-mail : szpila@pi.onet.pl
4	wągrowiecki	Zespół Opieki Zdrowotnej, ul. Kościuszki 74, 62-100 Wągrowiec	tel. (67) 268 16143; fax. (67) 268 50 81; e-mail : sor@zozw.internetdsl.pl
5	złotowski	Szpital Powiatowy im. Alfreda Sokołowskiego, ul. Szpitalna 28, 77-400 Złotów	tel. (67) 263 22 33; fax. (67) 263 24 41; e-mail : sor@szpital.zlotow.pl

Województwo warmińsko-mazurskie:

Kontakt do LKRM (telefon)- (89) 523 24 53; kom. 662 025 605,(fax)- (89) 523 25 88;

Adres: Warmińsko-Mazurski Urząd Wojewódzki w Olsztynie,

ul. Al. Marsz. J. Piłsudskiego 7/9, 10-575 Olsztyn.

lekkord@uw.olsztyn.pl

Tabela nr 61 ZRM wzdłuż wojewódzkich granic administracyjnych – województwo warmińsko-mazurskie						
L.p.	Opis rejonu operacyjnego	Dysponent ZRM (nazwa i adres)	Rodzaj ZRM		Miejsce stacjonowania ZRM	Kontakt do dyspozytora medycznego (telefon/fax,e-mail)
			S	P		
1	Rejon powiatu działdowskiego	Samodzielny Publiczny Zakład Opieki Zdrowotnej w Działdowie, ul. Leśna 1, 13-200 Działdowo	1	1	Działdowo	tel. (23) 697 22 11; fax. (23) 697 25 94; e-mail : sekretariat@apzoz-dzialdowo.pl
				1	Lidzbark	
2	Rejon powiatu nowomiejskiego	Niepubliczny Zakład Opieki Zdrowotnej- Szpital Powiatowy im. Friedricha Lange w Nowym Mieście Lubawskim, ul. Mickiewicza 10, 13-300 Nowe Miasto Lubawskie	1		Nowe Miasto Lubawskie	tel. (56) 474 23 57; fax. (56) 474 23 58; e-mail : zoznowemiasto@wp.pl
				1	Biskupiec	
3	Rejon powiatu iławskiego	Powiatowy Szpital im. Wł. Biegańskiego w Iławie, ul. Gen. Wł. Andersa 3, 14-200 Iława	1	1	Iława	tel. (89) 644 96 01; fax. (89) 649 24 25; e-mail : kancelaria@szpital.ilawa.pl
					Lubawa	
					Zalewo	
					Susz	

Tabela nr 61a SOR wzdłuż wojewódzkich granic administracyjnych – województwo warmińsko-mazurskie			
L.p.	powiat	Dysponent SOR (nazwa i adres)	Kontakt do dyspozytora medycznego (telefon/fax,e-mail)
1	działdowski	Samodzielny Publiczny Zakład Opieki Zdrowotnej w Działdowie, ul. Leśna 1, 13-200 Działdowo	tel. (23) 697 22 11; fax. (23) 697 25 94; e-mail : sekretariat@apzoz-dzialdowo.pl
2	nowomiejski	Niepubliczny Zakład Opieki Zdrowotnej- Szpital Powiatowy im. Friedricha Lange w Nowym Mieście Lubawskim, ul. Mickiewicza 10, 13-300 Nowe Miasto Lubawskie	tel. (56) 474 23 57; fax. (56) 474 23 58; e-mail : zoznowemiasto@wp.pl
3	iławski	Powiatowy Szpital im. Wł. Biegańskiego w Iławie, ul. Gen. Wł. Andersa 3, 14-200 Iława	tel. (89) 644 96 01; fax. (89) 649 24 25; e-mail : kancelaria@szpital.ilawa.pl

8. Współpraca z organami administracji publicznej oraz jednostkami współpracującymi z systemem, o których mowa w art. 15 ustawy z dnia 8 września 2006 r. o Państwowym Ratownictwie Medycznym z organami administracji publicznej i jednostkami systemu innych województw

8.a. Procedury współpracy

procedura użycia jednostek systemu spoza obszaru działania dysponenta jednostki, na którym wystąpiło zdarzenie powodujące stan nagłego zagrożenia zdrowotnego:

Procedura użycia jednostek systemu spoza obszaru działania dysponenta jednostki, na którym wystąpiło zdarzenie powodujące stan nagłego zagrożenia zdrowotnego (zgodnie z art. 27 ustawy z dnia 8 września 2006 roku o Państwowym Ratownictwie Medycznym, (Dz. U. z 2013r., poz. 757 ze zm.)

W przypadku konieczności użycia jednostek systemu spoza obszaru działania dysponenta jednostki, koordynacje działań dyspozytorów medycznych przejmuje lekarz koordynator ratownictwa medycznego.

1. Dyspozytor medyczny po otrzymaniu zgłoszenia i ustaleniu, że istnieje konieczność użycia jednostek spoza obszaru działania dysponenta jednostki i nie jest w stanie posiadanymi środkami zabezpieczyć zdarzenia, zgłasza LKRM wniosek o użycie jednostek należących do innych dysponentów.

2. LKRM, w oparciu o informacje uzyskane przez dyspozytora medycznego lub osoby kierującej akcją prowadzenia medycznych czynności ratunkowych, ustala, wyznacza i powiadamia niezbędne do użycia:

- jednostki systemu
- jednostki współpracujące
- jednostki organizacyjne szpitali wyspecjalizowane w zakresie udzielania świadczeń zdrowotnych niezbędnych dla ratownictwa medycznego,
- w razie potrzeby inne zakłady opieki zdrowotnej.

3. LKRM wyznacza dyspozytorów medycznych realizujących wskazane zadania dla całego obszaru, którego dotyczy sytuacja.

4. Wyznaczeni dyspozytorzy nawiązują niezwłocznie kontakt z dyspozytorem właściwym dla miejsca zdarzenia, w celu uzyskania informacji na temat zapotrzebowania na działania jednostek systemu Państwowe Ratownictwo Medyczne i jednostek współpracujących z systemem w celu realizacji zadań ustawowych.

5. LKRM przekazuje osobie kierującej akcją prowadzenia medycznych czynności ratunkowych, niezbędne informacje ułatwiające prowadzenie medycznych czynności ratunkowych na miejscu zdarzenia, o które wystąpi kierujący ww. akcją.

6. Jeżeli u osoby w stanie nagłego zagrożenia zdrowotnego, wystąpi stan, który wymaga bezpośrednio transportu do jednostki organizacyjnej szpitala wyspecjalizowanej w zakresie udzielania świadczeń zdrowotnych niezbędnych dla ratownictwa, osobę taką transportuje się bezpośrednio do wskazanej jednostki.

7. W przypadku zakończenia działań ratowniczych, powodujących konieczność użycia jednostek systemu spoza obszaru działania dysponenta jednostki wyznaczony przez LKRM dyspozytor zgłasza zakończenie działań LKRM, zaś LKRM informuje wyznaczonych dyspozytorów medycznych realizujących wskazane zadania dla całego obszaru, którego dotyczyła sytuacja.

procedura koordynacji transportu osoby w stanie nagłego zagrożenia zdrowotnego.

Koordinacja transportu osoby w stanie nagłego zagrożenia zdrowotnego (zgodnie z zapisem art. 44 i 45 ustawy z dnia 8 września 2006 roku o Państwowym Ratownictwie Medycznym, (Dz. U. z 2013r., poz. 757 ze zm.)

1) Transport pacjenta w stanie nagłego zagrożenia zdrowotnego odbywa się do najbliższego pod względem dotarcia szpitalnego oddziału ratunkowego lub innego szpitala.

2) Decyzje o wyborze SOR-u lub innego szpitala podejmuje:

- w pierwszej kolejności dyspozytor medyczny,

- LKRM w przypadku przejęcia przez niego koordynacji transportu pacjenta.

3) Dyspozytor lub LKRM powiadamia ustalony zgodnie z pkt 2 szpitalny oddział ratunkowy lub inny szpital o transporcie pacjenta i obowiązku przyjęcia osoby w stanie nagłego zagrożenia zdrowotnego.

4) W przypadku odmowy przyjęcia pacjenta przez szpitalny oddział ratunkowy lub wskazany szpital LKRM odnotowuje ten fakt w raporcie i dokonuje ustalenia innego szpitalnego oddziału ratunkowego lub szpitala, zgodnie z pkt 1-3.

5) O fakcie odmowy przyjęcia pacjenta w stanie nagłego zagrożenia zdrowotnego przez szpitalny oddział ratunkowy lub szpital, LKRM powiadamia Dyrektora Wydziału Bezpieczeństwa i Zarządzania Kryzysowego.

6) Do czasu opracowania przez Ministra Zdrowia standardów postępowania zespołu ratownictwa medycznego i kierującego, zaleca się przy podjęciu decyzji, co do transportu pacjenta, kierowanie się przez LKRM, w szczególności:

- stanem pacjenta,
- wiedzą medyczną,
- dostępnością świadczeń zdrowotnych.

procedura współpracy koordynatorów z innych województw.

Zasady współpracy LKRM z lekarzami koordynatorami z innych województw (zgodnie z zapisami art. 21 ustawy z dnia 8 września 2006 roku o Państwowym Ratownictwie Medycznym, (Dz. U. z 2013r., poz. 757 ze zm.)

1) Sytuacje wymagające współpracy z organami administracji publicznej i jednostkami systemu z innych województw to w szczególności zdarzenia:

- stany nagłego zagrożenia zdrowotnego mające miejsce na granicy lub w pobliżu innego województwa,
- transport pacjenta wymagającego hospitalizacji w innym województwie, ze względu na czas dotarcia do jednostki systemu,
- stany nagłego zagrożenia zdrowotnego wymagające udzielenia świadczeń medycznych niedostępnych na terenie województwa kujawsko-pomorskiego.

2) W przypadkach wymienionych w pkt 1), LKRM jest obowiązany do telefonicznego kontaktu z LKRM z innych województw w celu ustalenia możliwości udzielenia pacjentom świadczeń medycznych w jednostkach systemu, bądź jednostkach wyspecjalizowanych lub innych ZOZ-ach.

3) LKRM województwa kujawsko-pomorskiego każdorazowo uzgadnia z LKRM z innych województw właściwe jednostki systemu, jednostki wyspecjalizowane lub inne ZOZ-y, do których mają być kierowani pacjenci z miejsca zdarzenia, który z LKRM przejmuje na siebie obowiązki:

- powiadomienia właściwych ZOZ-ów,
- koordynacji transportu przez teren innych województw.

8.b. Organizacja wspólnych ćwiczeń oraz analiza działań ratowniczych, dysponowania i koordynowania działań ratowniczych w przypadku zdarzeń powodujących stan nagłego zagrożenia zdrowotnego znacznej liczby osób

Wypełniając zadania ustawowe zgodnie z treścią art. 21 ust. 2 pkt. 5 ustawy o Państwowym Ratownictwie Medycznym Wojewoda Kujawsko-Pomorski podpisał porozumienia pomiędzy wojewodami (warmińsko – mazurskim, wielkopolskim, pomorskim, mazowieckim i łódzkim) w przedmiocie współpracy w zakresie ratownictwa medycznego. Porozumienie przewiduje m.in. wymiennosc zadań pomiędzy szpitalne oddziały ratunkowe

i zespoły ratownictwa medycznego funkcjonujące na terenie powiatów granicznych ościennych województw.

W ramach współpracy trwają prace nad przekazaniem pomiędzy poszczególne województwa, celem umieszczenia w wojewódzkich Planach Działania systemu danych z zakresu:

- wykazu teleadresowego powiatów i gmin ościennych województw mogących współpracować w ramach działań operacyjnych zintegrowanego systemu państwowego ratownictwa medycznego,
- wykazu szpitalnych oddziałów ratunkowych ościennych województw,
- wykazu zespołów ratownictwa medycznego ościennych województw,
- wykazu jednostek współpracujących z systemem ościennych województw, o których mowa w art. 15 ust. 1 i 2 ustawy o Państwowym Ratownictwie Medycznym.

Z chwilą aktualizacji przedmiotowych danych informacje te w formie Aneksu zostaną dołączone do Planu.

Wykaz powiatów województwa kujawsko-pomorskiego graniczących z ościennymi województwami - ogółem 12 powiatów, w tym::

- III. z woj. Pomorskim (4) – pow. sępoleński, tucholski, świecki, grudziądzki,
- IV. z woj. Warmińsko – Mazurskim (2) – pow. grudziądzki, brodnicki,
- V. z woj. Mazowieckim (4) - pow. brodnicki, rypiński, lipnowski, włocławski,
- VI. z woj. Łódzkim (1) – pow. włocławski,
- VII. z woj. Wielkopolskim (6) – pow. włocławski, radziejowski, mogileński, żniński, nakielski, sępoleński.

W tabeli nr 54 znajdują się dane teleadresowe gmin i powiatów ościennych województw:

- woj. Pomorskie – powiat (6): Człuchów, Chojnice, Starogard Gdański, Tczew, Kwidzyn,
- woj. Warmińsko – Mazurskie – powiat (3): Iława, Nowe Miasto Lubawskie, Działdowo,
- woj. Mazowieckie - powiat (4) Żuromin, Sierpc, Płock, Gostynin,
- woj. Łódzkie - powiat (1): Kutno, woj. Wielkopolskie – powiat (7): Koło, Konin, Sępca, Gniezno, Wągrowiec, Piła, Złotów.

W celu właściwego zapewnienia realizacji postanowień art. 19 ust. 2 ustawy o PRM, w szczególności w zakresie organizowania i koordynowania systemu PRM na terenie województwa Kujawsko-Pomorskiego, zespoły ratownictwa medycznego biorą udział w ćwiczeniach dla jednostek systemu PRM. Zasadniczym celem ćwiczeń jest praktyczne

sprawdzenie trafności założeń przyjętych przy organizacji systemu oraz sposób ich realizacji przez jednostki tworzące system Państwowe Ratownictwo Medyczne, a także współpracę z innymi służbami ustawowo powołanymi do niesienia pomocy na terenie województwa Kujawsko-Pomorskiego.

W przypadku organizacji ćwiczeń lokalnych i resortowych, których organizatorem jest Wojewoda Kujawsko-Pomorski (organizowanie ćwiczeń przez Policję, PSP, dysponentów jednostek systemu, starostów itp.), udział dysponenta zespołu ratownictwa medycznego w ćwiczeniu wymaga każdorazowo uzyskania pisemnej zgody Wojewody Kujawsko-Pomorskiego najpóźniej na 14 dni przed planowanymi ćwiczeniami.

Wojewoda Kujawsko-Pomorski może odmówić skierowania do udziału w ćwiczeniu ZRM z uwagi na ograniczone możliwości danego rejonu operacyjnego lub niezgodność merytoryczną założeń ćwiczenia z zakresu działalności ZRM.

Dyspozytor medyczny odpowiedzialny za dysponowanie ZRM uczestniczącego w ćwiczeniu każdorazowo informuje lekarza koordynatora ratownictwa medycznego o momencie skierowania ZRM na ćwiczenia oraz o jego powrocie do działań w ramach systemu PRM. W razie wystąpienia jednocześnie innych zdarzeń wymagających użycia ZRM, dyspozytor medyczny odpowiedzialny za dysponowanie ZRM uczestniczącego w ćwiczeniu informuje o tym fakcie LKRM.

8.c. Kompetencje i tryb podejmowania działań

- Centrum Zarządzania Kryzysowego:
 - a) wymiana informacji o istniejących i przewidywanych zagrożeniach,
 - b) uzgadnianie zadań w sytuacji prowadzenia ewakuacji ludności, zwierząt i mienia (drogi ewakuacji, punkty zbiórek, rozmieszczenie ewakuowanych i mienia, punkty pomocy humanitarnej).
- Lekarz Koordynator Ratownictwa Medycznego:
 - a) wyznaczanie dyspozytorów medycznych realizujących czynności koordynacyjne w ramach akcji ratowniczej prowadzonej przez kilka zespołów,
 - b) koordynowanie działań jednostek systemu,
 - c) koordynacja współpracy dyspozytorów medycznych w przypadku zdarzeń wymagających użycia jednostek systemu spoza obszaru działania jednego dysponenta,
- Straż Pożarna:
 - a) prowadzenie akcji ratowniczo-gaśniczych,
- Policja:

a) organizacja ruchu w rejonie prowadzenia działań ratowniczych, w tym dróg dojazdu sił ratowniczych, dróg ewakuacji ludzi i mienia,

b) ustalenie stref zagrożonych i zabezpieczenie ich przed dostępem osób nieupoważnionych. Pomoc w egzekwowaniu poleceń wydanych przez kierującego akcją ratowniczą (dot. ewakuacji mieszkańców z zagrożonych budynków, usunięcia pojazdów lub innego sprzętu utrudniającego prowadzenie działań itp.),

c) wymiana informacji.

- Inspekcja ochrony środowiska:

a) wymiana informacji o zagrożeniach dla środowiska analizowanie sytuacji istniejącej prognozowanie rozwoju sytuacji udział w likwidacji zagrożenia.

- Inspekcja sanitarną:

a) wymiana informacji o zagrożeniach dla ludzi, zwierząt i środowiska analizowanie sytuacji istniejącej prognozowanie rozwoju sytuacji udział w likwidacji zagrożenia.

- Inspekcja weterynaryjną:

a) wymiana informacji o zagrożeniach dla zwierząt analizowanie sytuacji istniejącej prognozowanie rozwoju sytuacji udział w likwidacji zagrożenia pomoc poszkodowanym zwierzętom.

- służba zdrowia - wymiana informacji w zakresie udzielanie pomocy poszkodowanym,

- służby komunalne - wymiana informacji usuwania zagrożeń,

- WOPR - wymiana informacji i prac poszukiwawczych (w tym poszukiwania podwodne) czynności ratownicze na akwenach wodnych,

- jednostki organizacyjne Generalnej Dyrekcji Dróg Publicznych -wymiana informacji (nieprzejezdne odcinki dróg, sytuacja na drogach) organizacja objazdów i ich oznakowanie, usuwanie zagrożeń, przywracanie ruchu na drogach,

- podmiotami gospodarczymi - dysponowanie sprzętu niezbędnego do prowadzenia działań ratowniczych,

- z sąsiadującymi województwami zapewnienie pomocy osobom znajdującym się w stanie nagłego zagrożenia zdrowotnego w przedmiocie współpracy w zakresie ratownictwa medycznego

Postępowanie wydawania decyzji administracyjnych o postawieniu w stan podwyższonej gotowości zakładów opieki zdrowotnej oraz o możliwości zwolnienia ich z pozostawiania w stanie podwyższonej gotowości (zgodnie z zapisem art. 30 ustawy z dnia 8 września 2006 roku o Państwowym Ratownictwie Medycznym, (Dz. U. z 2013r., poz. 757 ze zm.)

Osoby powołane na stanowisko LKRM są imiennie upoważnione na czas określony przez Wojewodę Kujawsko - Pomorskiego do wydawania decyzji administracyjnych o postawieniu zakładów opieki zdrowotnej (ZOZ), jednostek systemu (ZRM) i (SOR) w stan podwyższonej gotowości (SPG). Upoważnienia pozostają na stałe do wglądu w Wojewódzkim Centrum Zarządzania Kryzysowego.

1) Zdarzeniami uzasadniającymi wdrożenie procedury są:

- wystąpienie katastrof naturalnych i awarii technicznych, w rozumieniu ustawy z dnia 18 kwietnia 2002 roku o stanie klęski żywiołowej,
- inne zdarzenia, jeżeli w ocenie LKRM skutki tych zdarzeń mogą spowodować stan nagłego zagrożenia zdrowotnego znacznej liczby osób.

2) Źródłami pozyskiwania informacji o zdarzeniach spełniających kryteria określone w pkt.1) mogą być:

- dyżurny operacyjny wojewódzkiego centrum zarządzania kryzysowego,
- dyspozytorzy medyczni,
- dyspozytorzy innych służb ratowniczych lub porządkowych,
- osoby kierujące akcją prowadzenia medycznych czynności ratunkowych na miejscu zdarzenia,
- świadkowie będący bezpośrednio na miejscu zdarzenia,
- media publiczne i prywatne (radio, telewizja),
- inne.

3) LKRM po uzyskaniu informacji o zdarzeniu, w zależności od źródła informacji, dokonuje jej weryfikacji, w celu ustalenia autentyczności zdarzenia.

4) LKRM na podstawie informacji ustala podmiotowo ZOZ (lub ZOZ-y wymagające postawienia w SPG).

5) LKRM powiadamia, za pośrednictwem Dyrektora Wydziału Bezpieczeństwa i Zarządzania Kryzysowego KPUW - Wojewodę Kujawsko - Pomorskiego o zaistniałym zdarzeniu oraz konieczności postawienia w SPG określonego ZOZ (lub ZOZ-ów). Wojewoda na podstawie otrzymanych informacji uzgadnia i potwierdza zasadność postawienia ZOZ w SPG.

6) LKRM opracowuje treść decyzji o postawieniu ZOZ w SPG (w przypadku konieczności wydania decyzji dla więcej niż jednego – odrębna dla każdego ZOZ).

7) Podpisaną decyzję LKRM przekazuje natychmiast określonemu ZOZ dostępnymi środkami komunikacji (faks, poczta elektroniczna, telefonogram, za pośrednictwem służb

porządkowych, np.: policja, straż miejska). LKRM, w zależności od sposobu przekazania decyzji, odbiera potwierdzenie jej otrzymania przez ZOZ.

8) LKRM na bieżąco informuje ZOZ-y postawione w SPG o zapotrzebowaniu na świadczenia zdrowotne niezbędne dla prowadzonej akcji ratowniczej, weryfikując posiadane informacje z aktualnymi możliwościami ZOZ.

9) Jeżeli z informacji, uzyskiwanych na bieżąco zgodnie z pkt. 1) – 3) i 8), w ocenie LKRM zachodzi konieczność postawienia w SPG dodatkowe ZOZ, LKRM podejmuje czynności opisane w pkt. 5) – 7).

10) Jeżeli z informacji, uzyskiwanych na bieżąco zgodnie z pkt. 1) – 3) i 8), w ocenie LKRM nie zachodzi konieczność pozostawiania określonych ZOZ-ów w SPG, LKRM informuje Wojewodę Kujawsko - Pomorskiego - za pośrednictwem Dyrektora Wydziału Bezpieczeństwa i Zarządzania Kryzysowego, o możliwości zwolnienia określonych ZOZ-ów z pozostawiania w SPG. W toku dalszych czynności, LKRM podejmuje działania i decyzje odpowiednio do procedur opisanych w pkt. 5).

11) LKRM o zakończeniu akcji ratowniczej oraz podjętych - w związku z zakończeniem akcji – decyzjach informuje, zgodnie z pkt. 5, Wojewodę Kujawsko - Pomorskiego.

12) LKRM zapisuje przebieg prowadzenia akcji ratowniczej z zastosowaniem procedur w raporcie dyżuru.

8.d. Obieg i wymiana informacji

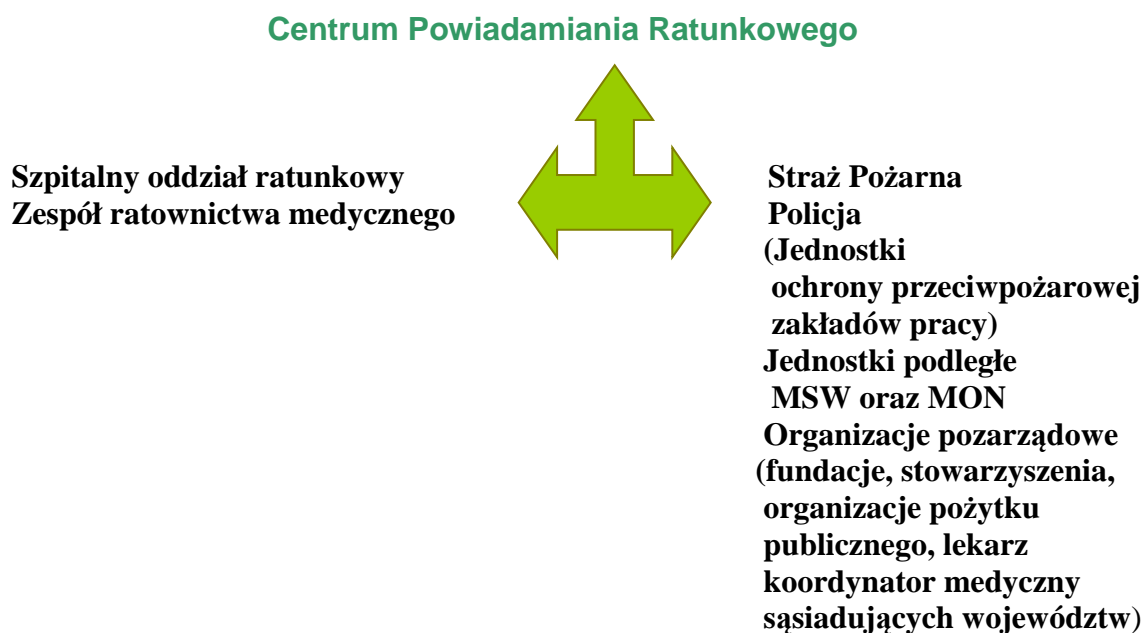

Rys. 35. Organizacja działania systemu

8.e. liczba i rozmieszczenie jednostek systemu wzdłuż wojewódzkich granic administracyjnych ze wskazaniem danych kontaktowych stanowisk dyspozytorów medycznych i lekarzy koordynatorów ratownictwa medycznego

Tabela 62. Wykaz teleadresowy powiatów i gmin ościennych województw mogących współpracować w ramach działań operacyjnych zintegrowanego systemu Państwowe Ratownictwo Medyczne

WOJEWÓDZTWO:		POMORSKIE				
L.p.	Powiat	Status	Adres	Telefon	Fax	Dane personalne organu jednostki samorządu terytorialnego
1	Człuchowski	Z	Ul. Wojska Polskiego 1, 77-300 Człuchów	(059) 834-25-95	(059) 834-25-39	Starosta: Aleksander Gappa
	Gmina	Status	Adres	Telefon	Fax	Dane personalne organu jednostki samorządu terytorialnego
1	Debrzno	M-W	Ul. Traugutta 2, 77-310 Debrzno	(059) 833-53-51	(059) 833-53-66	Burmistrz: Mirosław Burak
2	Człuchów	M	Ul. Wojska Polskiego 1, 77-330 Człuchów	(059) 834-22-91	(059) 834-32-72	Burmistrz: Ryszard Szybałto
3	Człuchów	W	Ul. Szczecińska 33, 77-300 Człuchów	(059) 834-10-01	(059) 834-24-24	Wójt: adam Jan Marciniak
4	Czarne	M-W	Ul. Moniuszki 12, 77-330 Czarne	(059) 833-20-78	(059) 833-23-53	Burmistrz: Jan Zieniuk
5	Rzeczenica	M-W	Ul. Człuchowska 26, 77-304 Rzeczenica	(059) 833-17-22	(059) 833-17-22	Wójt: Lech Jan Zwoliński
6	Przechlewo	W	Ul. Człuchowska 26, 77-320 Przechlewo	(059) 833-43-01	(059) 833-46-31	Wójt: Andrzej Tomasz Żmuda – Trzebiatowski
7	Koczała	W	Ul. Człuchowska 27, 77-220 Koczała	(059) 857-42-58	(059) 857-42-59	Wójt: Eugeniusz Dmytryszyn
2	Chojnicki	Z	Ul. 31 stycznia 56, 89-600 Chojnice	(052) 396-65-00	(052) 396-65-03	Starosta: Stanisław Skaja
	Gmina	Status	Adres	Telefon	Fax	Dane personalne organu jednostki samorządu terytorialnego
1	Chojnice	M	Ul. Stary Rynek 1, 89-600 Chojnice	(052) 397-18-00	(052) 397-21-94	Burmistrz: Arseniusz Jerzy Finster
2	Chojnice	W	Ul. 31 Stycznia 56A, 89-600 Chojnice	(052) 397-21-29	(052) 397-35-59	Wójt: Zbigniew Tadeusz Szczepański
3	Czersk	M-W	Ul. Kościuszki 27, 89-650 Czersk	(052) 395-48-10	(052) 395-48-11	Burmistrz: Marek Szczepan Jankowski
4	Brusy	M-W	Ul. Na Zaborach 1, 89-632 Brusy	(052) 396-93-00	(052) 396-93-03	Burmistrz: Witold Ossowski
5	Konarzyny	W	Ul. Szkolna 7, 89-607 Konarzyny	(052) 833-10-11	(052) 833-10-11	Wójt: Jacek Warsiński
3	Starogardzki	Z	Ul. Gdańska 6, 83-200 Starogard Gdański	(058) 563-35-14	(058) 562-32-94	Starosta: Leszek Burczyk
	Gmina	Status	Adres	Telefon	Fax	Dane personalne organu jednostki samorządu terytorialnego
1	Starogard Gdański	M	Ul. Gdańska 6, 83-200 Starogard Gdański	(058) 530-60-06	(058) 530-61-11	Prezydent: Edmund Kazimierz Stachowicz
2	Starogard Gdański	W	Ul. Sikorskiego 9, 83-200 Starogard Gdański	(058) 562-50-67	(058) 562-46-41	Wójt: Stanisław Połom
3	Skarszewy	M-W	Ul. Hallera 18, 83-250 Skarszewy	(058) 588-22-01	(058) 588-26-51	Burmistrz: Dariusz Władysław Skalski
4	Bobowo	W	Ul. Gdańska 12, 83-212 Bobowo	(058) 562-17-20	(058) 562-17-23	Wójt: Sylwester Patrzykał
5	Zblewo	W	Ul. Główna 40, 83-210 Zblewo	(058) 588-43-81	(058) 588-45-69	Wójt: Krzysztof Gabriel Trawicki
6	Kaliska	W	Ul. Nowomiejska 2, 893-260 Kaliska	(058) 588-92-01	(058) 588-92-06	Wójt: Antoni Sławomir Janicki
7	Czarna Woda	M	Ul. Mickiewicza 7, 83-262 Czarna Woda	(058) 587-88-50	(058) 587-88-01	Burmistrz: Aleksander Piotr Gliniecki
8	Lubichowo	W	Ul. Zblewska 8, 83-240 Lubichowo	(058) 588-52-21	(058) 588-53-40	Wójt: Sławomir Bieliński
9	Skórcz	W	Ul. Dworcowa 6, 83-220 Skórcz	(058) 582-46-45	(058) 582-49-99	Wójt: Sławomir Rajmund Czechowski
10	Osieczna	W	Pl. Tysiąclecia 1, 83-242 Osieczna	(058) 588-14-68	(058) 588-14-78	Wójt: Stanisław Edmund Stosik
11	Osiek	W	Ul. Kwiatowa 30, 89-221 Osiek	(058) 582-12-82	(058) 582-12-11	Wójt: Stanisława Kurowska
12	Smętowo Graniczne	W	Ul. Dworcowa 10, 83-230 Smętowo Graniczne	(058) 561-90-33	(058) 561-95-20	Wójt: Zofia Kirsznstein
13	Skórcz	M	Ul. Główna 40, 83-220 Skórcz	(058) 582-47-54	(058) 582-46-74	Burmistrz: Ryszard Lucjan Dąbek

WOJEWÓDZTWO:		POMORSKIE				
L.p.	Powiat	Status	Adres	Telefon	Fax	Dane personalne organu jednostki samorządu terytorialnego
4	Tczewski	Z	Ul. Dąbrowskiego 18, 83-110 Tczew	(058) 531-30-60	(058) 531-29-26	Starosta: Józef Puczyński
	Gmina	Status	Adres	Telefon	Fax	Dane personalne organu jednostki samorządu terytorialnego
1	Tczew	W	Ul. Lecha 12, 83-110 Tczew	(058) 530-51-32	(058) 530-51-30	Wójt: Roman Kazimierz Rezmerowski
2	Tczew	M	Ul. Piłsudskiego 1, 83-110 Tczew	(058) 775-93-09	(058) 531-34-52	Prezydent: Mirosław Stanisław Poblócki
3	Subkowy	W	Ul. Wybickiego 19A, 83-120 Subkowy	(058) 536-85-01	(058) 536-85-01	Wójt: Mirosław Franciszek Murzydło
4	Pelplin	M	Pl. Grunwaldzki 4, 83-130 Pelplin	(058) 536-12-61	(058) 536-14-64	Burmistrz: Andrzej Stanach
5	Gniew	M	Pl. Grunwaldzki 1, 83-140 Gniew	(058) 535-22-55	(058) 530-79-40	Burmistrz: Barbara Taraszkiewicz Gurzyńska
6	Morzeszczyn	W	Ul. 22 Lipca 4, 83-132 Morzeszczyn	(058) 536-27-19	(058) 536-27-92	Wójt: Piotr Kazimierz Laniecki
5	Kwidziński	Z	Ul. Warszawska 19, 82-500 Kwidzyn	(055) 646-50-00	(055) 646-50-02	Starosta: Jerzy Godzik
	Gmina	Status	Adres	Telefon	Fax	Dane personalne organu jednostki samorządu terytorialnego
1	Kwidzyn	M	Ul. Warszawska 19, 82-500 Kwidzyn	(055) 646-47-00	(055) 646-47-03	Burmistrz: Andrzej Krzysztof Krzysztofiak
2	Kwidzyn	W	Ul. Grudziądzka 30, 82-500 Kwidzyn	(055) 279-23-88	(055) 279-23-06	Wójt: Ewa Małgorzata Nowogrodzka
3	Ryjewo	W	Ul. Lipowa 1, 82-420 Ryjewo	(055) 277-42-70	(055) 277-43-21	Wójt: Józef Andrzej Gutowski
4	Prabuty	M-W	Ul. Kwidzińska 2, 82-550 Prabuty	(055) 278-20-01	(055) 278-20-02	Burmistrz: Bogdan Józef Pawłowski
5	Gardeja	W	Ul. Kwidzińska 27, 88-520 Gardesja	(055) 262-40-50	(055) 262-40-55	Wójt: Kazimierz Kwiatkowski
6	Sadlinki	W	Ul. Kwidzińska 12, 82-522 Sadlinki	(055) 275-75-10	(055) 275-75-80	Wójt: Elżbieta Teresa Krajewska
WOJEWÓDZTWO:		WARMIŃSKO - MAZURSKIE				
L.p.	Powiat	Status	Adres	Telefon	Fax	Dane personalne organu jednostki samorządu terytorialnego
1	Iławski	Z	Ul. Andersa 2A, 14-200 Iława	(089) 649-07-05	(089) 649-06-00	Starosta: Maciej Rygielski
	Gmina	Status	Adres	Telefon	Fax	Dane personalne organu jednostki samorządu terytorialnego
1	Iława	M	Ul. Niepodległości 13, 14-200 Iława	(089) 649-01-01	(089) 649-26-31	Burmistrz: Włodzimierz Ptasznik
2	Iława	W	Ul. Andersa 2A, 14-200 Iława	(089) 649-24-18	(089) 649-48-82	Wójt: Krzysztof Harmaciński
3	Kisielice	M	Ul. Daszyńskiego 5, 14-220 Kisielice	(055) 278-55-00	(055) 278-55-02	Burmistrz: Tomasz Koprowiak
4	Lubawa	M	Ul. Rzepnikowskiego 9, 14-260 Lubawa	(089) 645-33-00	(089) 645-25-58	Burmistrz: Maciej Radtke
5	Lubawa	W	Fijewo 73, 14-260 Lubawa	(089) 645-54-10	(089) 545-54-14	Wójt: Tomasz Ewertowski
6	Susz	M-W	Ul. Wybickiego 6, 14-240 Susz	(055) 278-60-15	(055) 278-62-22	Burmistrz: Krzysztof Stefan Pietrzykowski
7	Zalewo	M	Ul. Kolejowa 14, 14-230 Zalewo	(089) 758-83-77	(089) 758-82-72	Burmistrz: Marek Błażej Zylński
WOJEWÓDZTWO:		WARMIŃSKO - MAZURSKIE				
L.p.	Powiat	Status	Adres	Telefon	Fax	Dane personalne organu jednostki samorządu terytorialnego
2	Nowe Miasto Lubawskie	Z	ul. Rynek 1, 13-300 Nowe Miasto Lubawskie	(056) 472-42-20	(056) 472-42-22	Starosta: Ewa Dembek
	Gmina	Status	Adres	Telefon	Fax	Dane personalne organu jednostki samorządu terytorialnego
1	Nowe Miasto Lubawskie	W	Mszanowo, 13-300 Nowe Miasto Lubawskie	(056) 472-63-00	(056) 472-63-05	Wójt: Tomasz Waruszewski
2	Nowe Miasto Lubawskie	M	Ul. Rynek 1, 13-300 Nowe Miasto Lubawskie	(056) 474-24-24	(056) 474-27-14	Burmistrz: Józef Blank
3	Kurzętnik	W	Ul. Grunwaldzka 39, 13-306 Kurzętnik	(056) 474-05-80	(056) 474-82-84	Wójt: Wojciech Dereszewski
4	Grodziczno	W	Grodziczno 17A, 13-324 Grodziczno	(056) 472-97-10	(056) 472-97-25	Wójt: Kazimierz Konicz
5	Biskupiec	W	Ul. Rynek 1, 13-340 Biskupiec	(056) 474-50-57	(056) 474-52-89	Wójt: Kazimierz Tomaszewski
3	Działdowski	Z	ul. Kościuszki 3, 13-200 Działdowo	(023) 697-59-40	(023) 697-59-41	Starosta: Marian Janicki
	Gmina	Status	Adres	Telefon	Fax	Dane personalne organu jednostki samorządu terytorialnego

1	Działdowo	W	Ul. Księżdowska 10, 13-200 Działdowo	(023) 697-07-00	(023) 697-07-01	Wójt: Paweł Stanisław Cieśliński
2	Działdowo	M	Ul. Zamkowa 12, 13-200 Działdowo	(023) 697-04-00	(023) 697-04-02	Burmistrz: Bronisław Mazurkiewicz
3	Płońnica	W	Ul. Dworcowa 52, 13-206 Płońnica	(023) 696-80-08	(023) 696-80-05	Wójt: Krzysztof Groblewski
4	Łhowo - Osada	W	Ul. Wyzwolenia 5, 13-240 Łhowo - Osada	(023) 654-10-14	(023) 654-10-14	Wójt: Jan Zygmunt Przyborski
5	Rybno	W	Ul. Lubawska 15, 13-220 Rybno	(023) 696-60-55	(023) 696-68-11	Wójt: Edmund Ligman
WOJEWÓDZTWO:		ŁÓDZKIE				
<i>L.p.</i>	<i>Powiat</i>	<i>Status</i>	<i>Adres</i>	<i>Telefon</i>	<i>Fax</i>	<i>Dane personalne organu jednostki samorządu terytorialnego</i>
1	Kutnowski	Z	ul. Kościuszki 16, 99-300 Kutno	(024) 355-47-80	(024) 355-47-84	Starosta: Mirosława Gal Grabowska
	<i>Gmina</i>	<i>Status</i>	<i>Adres</i>	<i>Telefon</i>	<i>Fax</i>	<i>Dane personalne organu jednostki samorządu terytorialnego</i>
1	Kutno	M	Pl. Piłsudskiego 18, 99-300 Kutno	(024) 254-24-17	(024) 254-28-36	Prezydent: Zbigniew Paweł Burzyński
2	Kutno	W	Ul. Witosa 1, 99-300 Kutno	(024) 355-70-20	(024) 355-70-21	Wójt: Jerzy Bryła
3	Krzyżanów	W	Krzyżanów 10, 99-314 Krzyżanów	(024) 356-22-00	(024) 356-29-00	Wójt: Tomasz Jakubowski
4	Bedlno	W	Bedlno 24A, 99-311 Bedlno	(024) 282-14-20	(024) 282-17-50	Wójt: Krzysztof Kołach
5	Żychlin	M-W	Ul. Barlickiego 15, 99-320 Żychlin	(024) 285-10-06	(024) 285-26-83	Burmistrz: Grzegorz Ambroziak
6	Oporów	W	Oporów 12A, 99-322 Oporów	(024) 383-11-50	(024) 383-11-51	Wójt: Robert Pawlikowski
7	Strzelce	W	Ul. Główna 6/1, 99-307 Strzelce	(024) 356-66-01	(024) 356-66-15	Wójt: Tadeusz Jan Kaczmarek
8	Nowe Ostrowy	W	99-350 Nowe Ostrowy	(024) 356-14-00	(024) 356-14-00	Wójt: Zdzisław Kostrzewa
9	Łanięta	W	99-306 Łanięta	(024) 356-74-00	(024) 356-74-03	Wójt: Stanisław Jędrzejczak
10	Dąbrowice	W	Ul. Nowy Rynek 17, 99-352 Dąbrowice	(024) 252-25-87	(024) 252-25-87	Wójt: Małgorzata Stokfisz
11	Krośniewice	M	Ul. Poznańska 5, 99-340 Krośniewice	(024) 252-30-24	(024) 254-77-82	Burmistrz: Julianna Barbara Herman
WOJEWÓDZTWO:		MAZOWIECKIE				
<i>L.p.</i>	<i>Powiat</i>	<i>Status</i>	<i>Adres</i>	<i>Telefon</i>	<i>Fax</i>	<i>Dane personalne organu jednostki samorządu terytorialnego</i>
1	Żuromiński	Z	Pl. Piłsudskiego 4, 09-300 Żuromin	(023) 657-47-00	(023) 657-35-35	Starosta: Janusz Welenc
	<i>Gmina</i>	<i>Status</i>	<i>Adres</i>	<i>Telefon</i>	<i>Fax</i>	<i>Dane personalne organu jednostki samorządu terytorialnego</i>
1	Żuromin	M-W	Pl. Piłsudskiego 3, 09-300 Żuromin	(023) 657-25-58	(023) 657-25-40	Burmistrz: Zbigniew Cezary Nosek
2	Siemiątkowo	W	Ul. Władysława Reymonta 2, 09-135 Siemiątkowo	(023) 679-61-76	(023) 679-61-76	Wójt: Piotr Kostrzewski
3	Lutocin	W	Ul. Poniatowskiego 1, 09-317 Lutocin	(023) 658-10-01	(023) 658-10-01	Wójt: Ryszard Gałka
4	Lubowidz	W	Ul. Zielona 10, 09-304 Lubowidz	(023) 658-20-78	(023) 658-20-78	Wójt: Krzysztof Ziółkowski
5	Kuczbork – Osada	W	Ul. Mickiewicza 7c, 09-310 Kuczbork Osada	(023) 657-62-59	(023) 657-62-59	Wójt: Tadeusz Burakowski
6	Biezuń	M-W	Ul. Warszawska 2, 09-320 Biezuń	(023) 657-80-56	(023) 657-80-39	Burmistrz: Andrzej Szymański
2	Sierpecki	Z	Ul. Świętokrzyska 2A , 09-200 Sierpc	(024) 275-91-01	(024) 275-91-00	Starosta: Jan Laskowski
	<i>Gmina</i>	<i>Status</i>	<i>Adres</i>	<i>Telefon</i>	<i>Fax</i>	<i>Dane personalne organu jednostki samorządu terytorialnego</i>
1	Sierpc	M	Ul. Piastowska 11A, 09-200 Sierpc	(024) 275-86-86	(024) 275-86-33	Burmistrz: Marek Andrzej Kośmider
2	Sierpc	W	Ul. Biskupa Floriana 4, 09-200 Sierpc	(024) 275-57-01	(024) 275-57-01	Wójt: Tadeusz Wojciech Prekurat
3	Szczutowo	W	Ul. Lipowa 5A, 09-227 Szczutowo	(024) 276-71-67	(024) 276-71-96	Wójt: Andrzej Twardowski
4	Rościszewo	W	Ul. Jana Pawła II 19, 09-204 Rościszewo	(024) 276-40-76	(024) 276-42-01	Wójt: Jan Sugajski
5	Zawidz	W	Ul. Mazowiecka 24, 09-226 Zawidz	(024) 276-61-01	(024) 276-61-44	Wójt: Wojciech Kazimierz Gajewski
6	Gozdowo	W	Ul. Gozdawy 19, 09-213 Gozdawo	(024) 276-21-12	(024) 276-21-87	Wójt: Dariusz Kalkowski
7	Mochowo	W	Mochowo 20, 09-214 Mochowo	(024) 276-31-78	(024) 276-33-33	Wójt: Jadwiga Przedpełska
3	Płocki	Z	Ul. Bielska 59 , 09-400 Płock	(024) 267-68-00	(024) 267-68-48	Starosta: Piotr Zgorzelski
	<i>Gmina</i>	<i>Status</i>	<i>Adres</i>	<i>Telefon</i>	<i>Fax</i>	<i>Dane personalne organu jednostki samorządu terytorialnego</i>
1	Brudzeń Duży	W	Brudzeń Duży 1, 09-414 Brudzeń Duży	(024) 260-40-13	(024) 260-40-13	Wójt: Andrzej Dwojnych

2	Nowy Duninów	W	Ul. Osiedlowa 1, 09-505 Nowy Duninów	(024) 261-02-72	(024) 261-02-36	Wójt: Mirosław Jan Krysiak
3	Stara Biała	W	Biała 68, 09-411 Biała	(024) 366-87-10	(024) 365-61-65	Wójt: Sławomir Stanisław Wawrzyński
4	Bielsk	W	Pl. Wolności 3A, 09-230 Bielsk	(024) 261-55-05	(024) 261-51-89	Wójt: Józef Jerzy Rozkosz
5	Radzanowo	W	Ul. Płocka 32, 09-451 Radzanowo	(024) 261-34-97	(024) 261-34-10	Wójt: Tadeusz Zbigniew Pokorski
6	Staroźreby	W	Ul. Płocka 18, 09-440 Staroźreby	(024) 261-70-02	(024) 261-70-02	Wójt: Józef Stradomski
7	Bułkowo	W	Ul. Szkolna 60, 09-454 Bułkowo	(024) 265-20-13	(024) 265-23-50	Wójt: Gabriel Graczyk
8	Słupno	W	Ul. Miszewska 8A, 09-472 Słupno	(024) 261-95-60	(024) 261-95-38	Wójt: Stefan Jakubowski
9	Łąck	W	Ul. Gostynińska 2, 09-520 Łąck	(024) 384-14-00	(024) 384-14-15	Wójt: Zbigniew Białecki
10	Gąbin	M-W	Ul. Stary Rynek 16, 09-530 Gąbin	(024) 267-41-50	(024) 277-12-56	Burmistrz: Krzysztof Mieczysław Jadczyk
11	Słubice	W	Ul. Płocka 32, 09-537 Słubice	(024) 277-82-10	(024) 277-82-10	Wójt: Józef Walewski
12	Wyszogród	M-W	Ul. Rybowska 37, 09-450 Wyszogród	(024) 231-10-20	(024) 231-10-24	Burmistrz: Mariusz Bieniek
13	Mała Wieś	W	Ul. Kochanowskiego 1, 09-460 Mała Wieś	(024) 269-79-60	(024) 269-79-61	Wójt: Andrzej Barciński
14	Bodzanów	W	Ul. Bankowa 7, 09-470 Bodzanów	(024) 260-70-06	(024) 260-70-65	Wójt: Grażyna Pietrzak
WOJEWÓDZTWO:		MAZOWIECKIE				
<i>L.p.</i>	<i>Powiat</i>	<i>Status</i>	<i>Adres</i>	<i>Telefon</i>	<i>Fax</i>	<i>Dane personalne organu jednostki samorządu terytorialnego</i>
4	Płocki	M	Ul. Stary Rynek 1, 09-400 Płock	(024) 367-14-00	(024) 367-14-36	Prezydent: Andrzej Nowakowski
5	Gostyniński	Z	Ul. Dmowskiego 13, 09-500 Gostynin	(024) 236-79-81	(024) 236-79-85	Starosta: Jan Baranowski
	<i>Gmina</i>	<i>Status</i>	<i>Adres</i>	<i>Telefon</i>	<i>Fax</i>	<i>Dane personalne organu jednostki samorządu terytorialnego</i>
1	Gostynin	W	Pl. Wolności 26, 09-500 Gostynin	(024) 236-07-50	(024) 236-07-69	Wójt: Edmund Zieliński
2	Gostynin	M	Pl. Wolności 26, 09-500 Gostynin	(024) 236-07-10	(024) 236-07-12	Burmistrz: Włodzimierz Śniecikowski
3	Szczawin Kościelny	W	Ul. Jana Pawła II 10, 09-550 Szczawin Kościelny	(024) 235-13-72	(024) 235-13-66	Wójt: Jerzy Kazimierz Sochacki
4	Pacyna	W	Ul. Wyzwolenia 7, 09-541 Pacyna	(024) 285-80-54	(024) 285-80-64	Wójt: Krzysztof Woźniak
5	Sanniki	W	Ul. Warszawska 169, 09-541 Sanniki	(024) 277-68-51	(024) 277-68-51	Wójt: Gabriel Paweł Wieczorek
WOJEWÓDZTWO:		WIELKOPOLSKIE				
1	Kolski	Z	Pl. Sienkiewicza 21/23, 62-600 Koło	(063) 261-78-35	(063) 272-58-25	Starosta: Wienczysław Oblizajek
	<i>Gmina</i>	<i>Status</i>	<i>Adres</i>	<i>Telefon</i>	<i>Fax</i>	<i>Dane personalne organu jednostki samorządu terytorialnego</i>
1	Koło	M	Ul. Sienkiewicza 21/23, 62-600 Koło	(063) 272-08-10	(063) 272-29-84	Burmistrz: Mieczysław Tomasz Drożdżewski
2	Koło	W	Ul. Sienkiewicza 21/23, 62-600 Koło	(063) 272-01-66	(063) 272-01-66	Wójt: Piotr Fret
3	Osiek Mały	W	Ul. Główna 1, 62-613 Osiek Mały	(063) 262-41-70	(063) 271-73-11	Wójt: Marek Górczewski
4	Babiał	W	Pl. Wolności 5, 62-620 Babiał	(063) 271-10-71	(063) 262-41-71	Wójt: Wojciech Chojnowski
5	Przedecz	M-W	Pl. Wolności 1, 62-635 Przedecz	(063) 273-84-67	(063) 273-84-12	Burmistrz: Witold Siwiński
6	Kłodawa	M-W	Ul. Dąbska 17, 62-650 Kłodawa	(063) 273-06-22	(063) 273-06-88	Burmistrz: Józef Chudy
7	Chodów	W	Chodów 18, 62-652 Chodów	(063) 273-72-20	(063) 273-72-20	Wójt: Henryk Józef Tomczak
8	Olszówka	W	62-641 Olszówka	(063) 273-90-10	(063) 273-90-30	Wójt: Włodzimierz Michał Fraszczyk
9	Grzegorzew	W	Pl. Tysiąclecia Państwa Polskiego 1, 62-640 Grzegorzew	(063) 271-82-55	(063) 271-82-22	Wójt: Bożena Dominiak
10	Dąbie	M	Pl. Mickiewicza 1, 62-660 Dąbie	(063) 271-00-73	(063) 271-00-86	Burmistrz: Zbigniew Mielczarek
11	Kościelec	W	Ul. Turecka 7/3, 62-604 Kościelec	(063) 271-62-22	(063) 271-62-70	Wójt: Dariusz Ostrowski

WOJEWÓDZTWO:		WIELKOPOLSKIE				
2	Konin	M	Pl. Wolności 1, 62-500 Konin	(063) 240-11-11	(063) 242-99-20	Prezydent: Józef Zygmunt Nowicki
3	Koniński	Z	Ul. 1 Maja 9, 62-510 Konin	(063) 240-32-00	(063) 240-32-00	Starosta: Stanisław Bielik
	Gmina	Status	Adres	Telefon	Fax	Dane personalne organu jednostki samorządu terytorialnego
1	Wilczyn	W	Ul. Konińska 4, 62-550 Wilczyn	(063) 268-30-32	(063) 268-50-45	Wójt: Grzegorz Skowroński
2	Skulsk	W	Ul. Targowa 8, 62-560 Skulsk	(063) 268-20-18	(063) 268-20-18	Wójt: Andrzej Operacz
3	Wierzbicinek	W	Wierzbicinek 44, 62-619 Sadlno	(063) 261-13-80	(063) 261-13-81	Wójt: Paweł Szczepankiewicz
4	Kleczew	M-W	Pl. Kościuszki 5, 62-540 Kleczew	(063) 270-09-00	(063) 270-09-40	Burmistrz: Marek Kazimierz Wesołowski
5	Slesin	M-W	Ul. Marchlewskiego 15, 62-561 Slesin	(063) 270-40-11	(063) 270-41-98	Burmistrz: Mariusz Zaborowski
6	Sompolno	M-W	Ul. 11 Listopada 16, 62-610 Sompolno	(063) 271-14-054	(063) 271-10-57	Burmistrz: Andrzej Kossowski
7	Kazimierz Biskupi	W	Pl. Wolności 1, 62-530 Kazimierz Biskupi	(063) 241-12-15	(063) 241-12-15	Wójt: Janusz Kazimierz Puzkarek
8	Kramsk	W	Ul. Chopina 12, 62-511 Kramsk	(063) 247-00-04	(063) 247-03-11	Wójt: Józef Drop
9	Krzymów	W	Ul. Kościelna 2, 62-513 Krzymów	(063) 241-33-80	(063) 241-30-91	Wójt: Tadeusz Jankowski
10	Golina	M-W	Ul. Nowa 1, 62-590 Golina	(063) 241-80-95	(063) 241-80-06	Burmistrz: Tadeusz Piotr Nowacki
11	Rzgów	W	Ul. Konińska 8, 62-586 Rzgów	(063) 241-90-18	(063) 241-97-90	Wójt: Andrzej Grzeszczak
12	Stare Miasto	W	Ul. Główna 166, 62-571 Stare Miasto	(063) 241-62-16	(063) 241-65-80	Wójt: Ryszard Nawrocki
13	Rychwał	M-W	Pl. Wolności 16, 62-570 Rychwał	(063) 248-10-01	(063) 248-10-55	Burmistrz: Stefan Działara
4	Słupecki	Z	Ul. Poznańska 20, 62-400 Słupca	(063) 275-86-00	(063) 275-86-69	Starosta: Mariusz Roga
	Gmina	Status	Adres	Telefon	Fax	Dane personalne organu jednostki samorządu terytorialnego
1	Słupca	M	Ul. Pułaskiego 21, 62-400 Słupca	(063) 277-27-27	(063) 277-26-69	Burmistrz: Michał Pyrzyk
2	Słupca	W	Ul. Sienkiewicza 16, 62-400 Słupca	(063) 274-36-76	(063) 275-36-76	Wójt: Grażyna Teresa Kazuś
3	Lądek	W	Ul. Rynek 26, 62-406 Lądek	(063) 276-35-12	(063) 276-35-12	Wójt: Arleta Pleśniak
4	Zagorów	M-W	Ul. Kościelna 4, 62-410 Zagorów	(063) 274-88-10	(063) 274-88-11	Burmistrz: Wiesław Józef Radniecki
5	Strzałkowo	W	Ul. Prymasa Wyszyńskiego 6, 62-420 Strzałkowo	(063) 275-506-19	(063) 275-02-62	Wójt: Dariusz Marian Grzywański
6	Ostrowite	W	Ul. Lipowa 2, 62-402 Ostrowite	(063) 276-51-60	(063) 276-51-60	Wójt: Henryk Tylman
7	Powidz	W	Ul. 29 Grudnia 24, 62-430 Powidz	(063) 277-62-72	(063) 288-22-73	Wójt: Ryszard Grześkowiak
8	Orchowo	W	Ul. Kościuszki 6, 62-436 Orchard	(063) 268-40-90	(063) 268-40-90	Wójt: Teodor Bryka
5	Gnieźnieński	Z	Ul. Jana Pawła II 9/10, 62-200 Gniezno	(061) 424-07-06	(061) 424-07-70	Starosta: Dariusz Pilak
	Gmina	Status	Adres	Telefon	Fax	Dane personalne organu jednostki samorządu terytorialnego
1	Gniezno	M	Ul. Lecha 6, 62-200 Gniezno	(061) 426-04-00	(061) 426-16-87	Prezydent: Jacek Kowalski
2	Gniezno	W	Ul. Reymonta 2, 62-200 Gniezno	(061) 424-57-50	(061) 424-57-50	Wójt: Włodzimierz Stanisław Leman
3	Kiszkowo	W	Ul. Szkolna 2, 62-280 Kiszkowo	(061) 429-70-10	(061) 429-70-11	Wójt: Tadeusz Franciszek Bąkowski
WOJEWÓDZTWO:		WIELKOPOLSKIE				
4	Klecko	M	Ul. Dworcowa 14, 62-270 Klecko	(061) 427-01-25	(061) 427-02-21	Burmistrz: Marek Kozicki
5	Mieleszyn	W	Mieleszyn 23, 62-212 Mieleszyn	(061) 429-50-60	(061) 429-50-73	Wójt: Janusz Kamiński
6	Trzemeszno	M-W	Ul. Dąbrowskiego 2, 62-240 Trzemeszno	(061) 415-43-06	(061) 415-44-12	Burmistrz: Krzysztof Dereziński
7	Witkowo	M-W	Ul. Gnieźnieńska 1, 62-230 Witkowo	(063) 277-81-94	(063) 277-88-55	Burmistrz: Krzysztof Szkuclarek
8	Niechanowo	W	Ul. Różana 1, 62-220 Niechanowo	(061) 429-49-40	(061) 427-21-27	Wójt: Eugeniusz Zamiar
9	Łubowo	W	Łubowo 1, 62-260 Łubowo	(061) 427-59-20	(061) 427-58-58	Wójt: Andrzej Bernard Łozonowski
6	Wągrowiecki	Z	Ul. Kościuszki 15, 62-100 Wągrowiec	(067) 268-05-00	(067) 262-78-88	Starosta: Michał Piechocki
	Gmina	Status	Adres	Telefon	Fax	Dane personalne organu jednostki samorządu terytorialnego

1	Wągrowiec	M	Ul. Kościuszki 15a, 62-100 Wągrowiec	(067) 262-15-22	(067) 262-03-25	Burmistrz: Stanisław Wilczyński
2	Wągrowiec	W	Ul. Kolejowa 52, 62-100 Wągrowiec	(067) 268-08-00	(067) 268-08-03	Wójt: Przemysław Majchrzak
3	Skoki	(M-W)	Ul. Ciastowicza 11, 62-085 Skoki	(061) 892-58-00	(061) 892-58-03	Burmistrz: Tadeusz Antoni Kłos
4	Mieścisko	W	Pl. Powstańców Wlkp. 13, 62-290 Mieścisko	(061) 427-80-10	(061) 427-80-88	Wójt: Andrzej Michał Banaszyński
5	Damasławek	W	Ul. Rynek 8, 62-110 Damasławek	(067) 261-36-11	(067) 261-36-11	Wójt: Andrzej Krzysztof Szewczykowski
6	Wapno	W	Ul. Świerczewskiego 1A, 62-120 Wapno	(067) 261-14-59	(067) 261-10-19	Wójt: Andrzej Bąk
7	Gołańcz	M-W	Ul. Kowalika 2, 62-130 Gołańcz	(067) 261-59-11	(067) 261-59-11	Burmistrz: Mieczysław, Wojciech Durski
7	Piła	Z	Ul. Niepodległości 33/35, 64-920 Piła	(067) 210-93-01	(067) 210-93-02	Starosta: Mirosław Mantaj
	Gmina	Status	Adres	Telefon	Fax	Dane personalne organu jednostki samorządu terytorialnego
1	Piła	M	Pl. Staszica 10, 64-920 Piła	(067) 212-62-10	(067) 212-35-66	Prezydent: Krzysztof Głowski
2	Szydłowo	W	64-930 Szydłowo	(067) 211-55-11	(067) 216-12-36	Wójt: Dariusz Jan Chrobak
3	Ujście	M-W	Pl. Wiosny Ludów 2, 62-850 Ujście	(067) 284-00-03	(067) 284-01-51	Burmistrz: Henryk Kazana
4	Kaczory	W	Ul. Dworcowa 22, 64-910 Kaczory	(067) 284 23-71	(067) 284-12-33	Wójt: Brunon Wolski
5	Miasteczko Krajeńskie	W	Ul. Dąbrowskiego 16, 89-350 Miasteczko Krajeńskie	(067) 287-31-96	(067) 287-31-97	Wójt: Tadeusz Dąbrowski
6	Wysoka	M-W	Ul. Kościelna 4, 89-320 Wysoka	(067) 287-10-04	(067) 287-10-04	Burmistrz: Marek Madej
7	Białośliwice	W	Ul. Kordeckiego 1, 89-340 Białośliwie	(067) 287-57-30	(067) 287-57-91	Wójt: Franciszek Jan Tamas
8	Wyrzysk	M-W	Ul. Bydgoska 29, 89-307 Wyrzysk	(067) 286-24-00	(067) 286-26-26	Burmistrz: Maria Bratkowska
9	Łobżenica	M-W	Ul. Sikorskiego 7, 89-310 Łobżenica	(067) 286-00-30	(067) 286-12-33	Burmistrz: Eugeniusz Jan Cerlak
WOJEWÓDZTWO:		WIELKOPOLSKIE				
8	Złotów	Z	Al. Piasta 25, 77-400 Złotów	(067) 263-32-20	(067) 263-28-02	Starosta: Ryszard Goławski
	Gmina	Status	Adres	Telefon	Fax	Dane personalne organu jednostki samorządu terytorialnego
1	Złotów	M	Al. Piasta 1, 77-400 Złotów	(067) 265-00-25	(067) 263-33-06	Burmistrz: Stanisław Wełniak
2	Złotów	W	Ul. Leśna 7, 77-400 Złotów	(067) 263-25-37	(067) 263-25-37	Wójt: Piotr Lach
3	Zakrzewo	W	Ul. Kujańska 5, 77-424 Zakrzewo	(067) 266-70-75	(067) 266-73-71	Wójt: Henryk Dobrosielski
4	Lipka	W	Ul. Kościuszki 28, 77-420 Lipka	(067) 266-50-41	(067) 263-71-36	Wójt: Przemysław Kurdzieko
5	Krajenka	M-W	Ul. Jagiełły 9, 77-430 Krajenka	(067) 263-92-05	(067) 263-92-03	Burmistrz: Stefan Kitela
6	Tarnówka	W	Ul. Zwycięstwa 2, 77-416 Tarnówka	(067) 266-40-02	(067) 266-40-02	Wójt: Jerzy Baran
7	Jastrowie	M-W	Ul. Żymierskiego 79, 64-915 Jastrowie	(067) 266- 22-11	(067) 266-23-42	Burmistrz: Piotr Wojtiuk
8	Okonek	M-W	Ul. Niepodległości 53, 64-965 Okonek	(067) 266-90-03	(067) 266-99-76	Burmistrz: Andrzej Jasiłek

Źródło: opracowanie własne

 - starostwo powiatowe (ziemskie)

M – statut jednostki samorządu terytorialnego miejski

W – statut jednostki samorządu terytorialnego wiejski

M-W – statut jednostki samorządu terytorialnego miejsko-wiejski

Z – statut jednostki samorządu terytorialnego ziemski

Tabela 63. Wykaz teleadresowy powiatów i gmin województwa kujawsko-pomorskiego mogących współpracować w ramach działań operacyjnych zintegrowanego systemu państwowego ratownictwa medycznego

WOJEWÓDZTWO:		Z WOJEWÓDZTWEK POMORSKIM				
L.p.	Powiat	Status	Adres	Telefon	Fax	Dane personalne organu jednostki samorządu terytorialnego
1.	Sępoleński	Z	Ul. Kościuszki 11, 89-400 Sępólno Krajeńkie	(052) 388-13-00	(052) 388-13-03	Starosta: Tomasz Cyganek
	Gmina	Status	Adres	Telefon	Fax	Dane personalne organu jednostki samorządu terytorialnego
1.	Kamień Krajeński	M-W	Pl. Odrodzenia 3, 89-430 Kamień Krajeński	(052) 389-45-10	(052)388-63-92	Burmistrz: Wojciech Głomski
2.	Sępólno Krajeńskie	M-W	Ul Kościuszki 11, 89-400 Sępólno Krajeńskie	(052) 389-42-30, 10	(052) 389-42-20	Burmistrz: Wldemar Stupałkowski
3.	Więcbork	M-W	Ul. Mickiewicza 22, 89-410 Więcbork	(052) 389-52-07	(052) 389-72-12	Burmistrz: Paweł Toczko
4.	Sośno	W	Ul. Nowa 1, 89-412 Sośno	(052) 389-01-10	(0520) 389-12-17	Wójt: Leszek Stroński
2.	Tucholski	Z	Ul. Pocztowa 7 89-500 Tuchola	(052) 559-07-00	(052) 559-07-01	Starosta: Michał Mróz
	Gmina	Status	Adres	Telefon	Fax	Dane personalne organu jednostki samorządu terytorialnego
1.	Tuchola	M-W	Ul. Pocztowa 7, 89-500 Tuchola	(052) 56-42-502	(052) 334-21-38	Burmistrz: Tadeusz Kowalski
2.	Gostycyn	W	Ul. Bydgoska 8, 89-520 Gostycyn	(052) 336-73-10	(052) 336-73-11	Wójt: Ireneusz Kucharski
3.	Kęsowo	W	Ul. Główna 11, 89-506 Kęsowo	(052) 334-40-91	(052) 334-40-22	Wójt: Radosław Januszewski
4.	Lubiewo	W	Ul. Hallera 9, 89-526 Lubiewo	(052) 334-93-10	(052) 334-93-10	Wójt: Michał Skalecki
5.	Słiwice	W	Ul. Sychowskiego 30, 89-530 Słiwice	(052) 334-07-10	(052) 334-07-25	Wójt: Daniel Kozuch
6.	Cekcyn	W	Ul. Szkolna 2, 89-511 Cekcyn	(052) 334-75-50	(052) 334-75-80	Wójt: Jacek Brygman
3.	Świecki	Z	Ul. Wojska Polskiego 173, 86-100 Świecie	(052) 59-83-100	(052) 56-83-102	Starosta: Marzena Kempieńska
	Gmina	Status	Adres	Telefon	Fax	Dane personalne organu jednostki samorządu terytorialnego
1.	Nowe n. Wisłą	W	Ul. Św. Rocha 5, 86-170 Nowe n. Wisłą	(052) 333-72-10	(052)332-84-66	Burmistrz: Czesław Woliński
2.	Świecie n. Wisłą	M-W	Ul. Wojska Polskiego 124, 86-100 Świecie n. Wisłą	(052) 333-23-23	(052)333-23-11	Burmistrz: Tadeusz Grzegorz Pogoda
3.	Bukowiec	W	Ul. Ceynowy 14, 86-122 Bukowiec	(052) 33-09-314	(052) 330-93-12	Wójt: Adam Licznarski
4.	Warlubie	W	Ul. Dworcowa 15, 86-160 Warlubie	(052) 33-26-040	(052) 332-60-54	Wójt: Krzysztof Michałak
5.	Świekatowo	W	Ul. Dworcowa 20a, 86-185 Świekatowo	(052) 33-22-101	(052) 332-22-80	Wójt: Marek Topoliński
6.	Osie	W	Ul. Dworcowa 6, 86-150 Osie	(052) 332-95-40	(052) 332-95-40	Wójt: Michał Joachim Grabski
7.	Pruszcz	W	Ul. Główna 33, 86-120 Pruszcz	(052) 56-28-657	(052) 56-28-662	Wójt: Franciszek Koszowski
8.	Drzycim	W	Ul. Podgórna 10, 86-140 Drzycim	(052) 331-70-79	(052) 331-70-79	Wójt: Waldemar Moczyński
9.	Jeżewo	W	Ul. Świecka 12, 88-131 Jeżewo	(052) 331-80-25,77	(052) 331-80-68	Wójt: Mieczysław Walenty Pikula
10.	Lniano	W	Ul. Wyzwolenia 7, 86-134 Lniano	(052) 332-30-02	(052) 332-32-03 w.14	Wójt: Zofia Maria Topolińska
11.	Dragacz	W	86-134 Dragacz	(052) 33-06-125	(052) 332-49-74	Wójt: Andrzej Lorenc
WOJEWÓDZTWO:		Z WOJEWÓDZTWEK POMORSKIM				
4.	Grudziądz Miasto	M	Ul. Ratuszowa 1, 86-300 Grudziądz	(056) 45-10-201	(056) 462-58-12	Prezydent Miasta: Robert Malinowski
5.	Grudziądzki	Z	Ul. Małomyńska 1, 86-300 Grudziądz	(056) 451-44-00	(056) 451-44-01	Starosta: Marek Szczepanowski
	Gmina	Status	Adres	Telefon	Fax	Dane personalne organu jednostki samorządu terytorialnego
1.	Radzyń Chełmiński	M-W	Pl. Tow. Jaszczurczego 9, 87-220 Radzyń Chełmiński	(056) 688-65-11	(056) 688-60-99	Burmistrz: Krzysztof Chodubski
2.	Łasin	W	Ul. Radzyńska 2, 86-320 Łasin	(056) 466-50-43	(056) 466-50-46	Burmistrz: Franciszek Kawski

3.	Grudziądz	W	Ul. Wybickiego 38, 86-300 Grudziądz	(056) 451-11-31	(056) 451-11-32	Wójt: Jan Tesmer
4.	Gruta	W	86-330 Mełno	(056) 468-32-13	(056) 468-31-88	Wójt: Halina Kowalkowska
5.	Rogóźno	W	86-318 Rogóźno	(056) 468-84-94	(056) 468-85-11	Wójt: Henryk Szpringiel
6.	Świecie nad Osą	W	86-341 Świecie nad Osą	(056) 466-16-13	(056) 466-16-21	Wójt: Mirosław Osiewicz
WOJEWÓDZTWO:		Z WOJEWÓDZTWEW WARMIŃSKO - MAZURSKIM				
L.p.	Powiat	Status	Adres	Telefon	Fax	Dane personalne organu jednostki samorządu terytorialnego
1.	Grudziądz Miasto	M	Ul. Ratuszowa 1, 86-300 Grudziądz	(056) 45-10-201	(056) 462-58-12	Prezydent Miasta: Robert Malinowski
2.	Grudziądzki	Z	Ul. Małomłyńska 1, 86-300 Grudziądz	(056) 451-44-00	(056) 451-44-01	Starosta: Marek Szczepanowski
	Gmina	Status	Adres	Telefon	Fax	Dane personalne organu jednostki samorządu terytorialnego
1.	Radzyń Chełmiński	M-W	Pl. Tow. Jaszczurczego 9, 87-220 Radzyń Chełmiński	(056) 688-65-11	(056) 688-60-01	Burmistrz: Krzysztof Chodubski
2.	Łasin	W	Ul. Radzyńska 2, 86-320 Łasin	(056) 466-50-43	(056) 466-50-46	Burmistrz: Franciszek Kawski
3.	Grudziądz	W	Ul. Wybickiego 38, 86-300 Grudziądz	(056) 451-11-11	(056) 451-11-32	Wójt: Jan Tesmer
4.	Gruta	W	86-330 Mełno	(056) 468-31-18	(056) 468-31-88	Wójt: Halina Kowalkowska
5.	Rogóźno	W	86-318 Rogóźno	(056) 468-84-94	(056) 468-85-11	Wójt: Henryk Szpringiel
6.	Świecie nad Osą	W	86-341 Świecie nad Osą	(056) 466-16-13	(056) 466-16-21	Wójt: Mirosław Osiewicz
3.	Brodnicki	Z	Ul. Kamionka 18, 87-300 Brodnica	(056) 495-08-43	(056) 495-08-01	Starosta: Piotr Boiński
	Gmina	Status	Adres	Telefon	Fax	Dane personalne organu jednostki samorządu terytorialnego
1.	Brodnica	M	Ul. Kamionka 23, 87-300 Brodnica	(056) 49-30-305	(056) 498-26-26	Burmistrz: Jarosław Radacz
2.	Jabłonowo Pomorskie	M-W	Ul. Główna 28, 87-330 Jabłonowo Pomorskie	(056) 697-68-12	(056) 697-90-01	Burmistrz: Tadeusz Fuks
3.	Górzno	M-W	Ul. Rynek 1, 87-320 Górzno	(056) 498-92-49	(056) 489-92-49	Burmistrz: Robert Stańko
4.	Brodnica	W	Ul. Zamkowa 13 a, 87-300 Brodnica	(056) 494-16-12	(056) 494-16-40	Wójt: Edward Łukaszewski
5.	Bobrowo	W	87-327 Bobrowo	(056) 49-51-962	(056) 495-18-10	Wójt: Paweł Klonowski
6.	Brzozie	W	87-373 Brzozie	(056) 491-29-12	(056) 493-64-89	Wójt: Mieczysław Jętczak
7.	Grażawy	W	Bartniczka Gm. Grażawy 89	(056) 493-65-24	(056) 493-64-89	Wójt: Wiesław Biegański
8.	Osiek	W	87-340 Osiek	(056) 49-38-191	(056) 49-38-121	Wójt: Kazimierz Wolfram
9.	Świdziebnia	W	87-335 Świdziebnia	(056) 493-87-28	(056) 493-84-10	Wójt: Szymon Zalewski
WOJEWÓDZTWO:		Z WOJEWÓDZTWEW WARMIŃSKO - MAZURSKIM				
10.	Zbiczno	W	Zbiczno 140, Zbiczno 87-305	(056) 49-39-317	(056) 49-39-317	Wójt: Wojciech Rakowski
WOJEWÓDZTWO:		Z WOJEWÓDZTWEW ŁÓDZKIM				
L.p.	Powiat	Status	Adres	Telefon	Fax	Dane personalne organu jednostki samorządu terytorialnego
1.	Włocławek	M	Ul. Zielony Rynek 11/13, 87-800 Włocławek	(054) 41-13-500	(054) 411-36-00	Prezydent: Andrzej Pałucki
2.	Włocławski	Z	Ul. Cyganka 28, 87-800 Włocławek	(054) 230-46-00	(054) 230-46-71	Starosta: Kazimierz Kaca
	Gmina	Status	Adres	Telefon	Fax	Dane personalne organu jednostki samorządu terytorialnego
1.	Kowal	M	Ul. Piwna 24, 87-820 Kowal	(054) 284-12-55	(054) 284-22-31	Burmistrz: Eugeniusz Gotembiewski
2.	Brześć Kujawski	M-W	Pl. Łokietka 1, 87-880 Brześć Kujawski	(054) 231-63-11	(054) 231-63-11	Burmistrz: Wojciech Zawadzki
3.	Lubraniec	M-W	Ul. Brzeska 49, 87-890 Lubraniec	(054) 286-20-13	(054) 286-24-98	Burmistrz: Krzysztof Wrzesiński
4.	Chodecz	M-W	Ul. Kaliska 2, 87-860 Chodecz	(054) 284-21-29	(054) 284-80-48	Burmistrz: Kazimierz Sawiński
5.	Izbica Kujawska	M-W	Ul. Piłsudskiego 32, 87-865 Izbica Kujawska	(054) 286-50-09	(054) 286-50-09	Burmistrz: Marek Śledziński
6.	Lubień Kujawski	M-W	Ul. Wojska Polskiego 27, 87-840 Lubień Kujawski	(054) 284-30-03	(054) 284-35-00	Burmistrz: Paweł Wiktorski
7.	Włocławek	W	Ul. Królewiecka 7, 87-800 Włocławek	(054) 231-34-26	(054) 232-42-75	Wójt: Ewa Braszkiewicz
8.	Kowal	W	Ul. Piwna 33, 87-820 Kowal	(054) 284-12-55	(054)284-22-31	Wójt: Stanisław Adamczyk

9.	Chocień	W	Ul. Sikorskiego 4, 87-850 Chocień	(054) 284-66-17	(054) 284-66-40	Wójt: Roman Nowakowski
10.	Baruchowo	W	87-821 Baruchowo	(054) 284-55-57	(054) 284-58-48	Wójt: Stanisław Sadowski
11.	Boniewo	W	87-851 Boniewo	(054) 284-01-81	(054) 284-06-71	Wójt: Marek Klimkiewicz
12.	Fabianki	W	87-811 Fabianki	(054) 251-72-10	(054) 251-72-29	Wójt: Jan Krzyżanowski
13.	Lubanie	W	87-732 Lubanie	(054) 251-33-72	(054) 251-33-12	Wójt: Sławomir Piernikowski
WOJEWÓDZTWO: Z WOJEWÓDZTWE MAZOWIECKIM						
L.p.	Powiat	Status	Adres	Telefon	Fax	Dane personalne organu jednostki samorządu terytorialnego
1.	Brodnicki	Z	Ul. Kamionka 23, 87-300 Brodnica	(056) 494-10-05	(056) 494-10-06	Starosta: Piotr Boiński
	Gmina	Status	Adres	Telefon	Fax	Dane personalne organu jednostki samorządu terytorialnego
1.	Brodnica	M	Ul. Kamionka 23, 87-300 Brodnica	(056) 49-30-305	(056) 498-26-26	Burmistrz: Jarosław Radacz
2.	Jabłonowo Pomorskie	M-W	Ul. Główna 28, 87-330 Jabłonowo Pomorskie	(056) 697-68-12	(056) 697-90-01	Burmistrz: Tadeusz Fuks
3.	Górzno	M-W	Ul. Rynek 1, 87-320 Górzno	(056) 498-92-49	(056) 489-92-49	Burmistrz: Robert Stańko
4.	Brodnica	W	Ul. Zamkowa 13 a, 87-300 Brodnica	(056) 494-16-12	(056) 498-28-06	Wójt: Edward Łukaszewski
5.	Bobrowo	W	87-327 Bobrowo	(056) 49-51-962	(056) 495-18-10	Wójt: Paweł Klonowski
6.	Brzozie	W	87-373 Brzozie	(056) 491-29-12	(056) 493-64-89	Wójt: Mieczysław Jętczak
7.	Grażawy	W	Bartniczka Gm. Grażawy 89	(056) 493-65-24	(056) 493-64-89	Wójt: Wiesław Biegański
8.	Osiek	W	87-340 Osiek	(056) 49-38-191	(056) 49-38-121	Wójt: Kazimierz Wolfram
9.	Świedziebnia	W	87-335 Świedziebnia	(056) 493-87-28	(056) 493-84-10	Wójt: Szymon Zalewski
WOJEWÓDZTWO: Z WOJEWÓDZTWE MAZOWIECKIM						
10.	Zbiczno	W	Zbiczno 140, Zbiczno 87-305	(056) 49-39-317	(056) 49-39-317	Wójt: Wojciech Rakowski
2.	Włocławek	M	Ul. Zielony Rynek 11/13, 87-800 Włocławek	(054) 41-13-500	(054) 411-36-00	Prezydent: Andrzej Pałucki
3.	Włocławski	Z	Ul. Cyganka 28, 87-800 Włocławek	(054) 231-56-18	(054) 231-56-80	Starosta: Jan Ambroźewicz
	Gmina	Status	Adres	Telefon	Fax	Dane personalne organu jednostki samorządu terytorialnego
1.	Kowal	M	Ul. Piwna 24, 87-820 Kowal	(054) 284-22-85	(054) 284-22-31	Burmistrz: Eugeniusz Gołembiewski
2.	Brześć Kujawski	M-W	Pl. Łokietka 1, 87-880 Brześć Kujawski	(054) 252-12-37	(054) 231-63-24	Burmistrz: Wojciech Zawadzki
3.	Lubraniec	M-W	Ul. Brzeska 49, 87-890 Lubraniec	(054) 286-20-13	(054) 286-24-98	Burmistrz: Krzysztof Wrzesiński
4.	Chodecz	M-W	Ul. Kaliska 2, 87-860 Chodecz	(054) 284-80-70	(054) 284-80-48	Burmistrz: Kazimierz Sawiński
5.	Izbica Kujawska	M-W	Ul. Piłsudskiego 32, 87-865 Izbica Kujawska	(054) 286-50-09	(054) 286-50-09	Burmistrz: Marek Śledziński
6.	Lubień Kujawski	M-W	Ul. Wojska Polskiego 27, 87-840 Lubień Kujawski	(054) 284-30-89	(054) 284-35-00	Burmistrz: Paweł Wiktorski
7.	Włocławek	W	Ul. Królewiecka 7, 87-800 Włocławek	(054) 231-34-26	(054) 232-42-75	Wójt: Ewa Braszkiewicz
8.	Kowal	W	Ul. Piwna 33, 87-820 Kowal	(054) 284-22-52	(054) 284-22-53	Wójt: Stanisław Adamecyk
9.	Chocień	W	Ul. Sikorskiego 4, 87-850 Chocień	(054) 284-66-17	(054) 284-66-93	Wójt: Roman Nowakowski
10.	Baruchowo	W	87-821 Baruchowo	(054) 284-56-11	(054) 284-58-48	Wójt: Stanisław Sadowski
11.	Boniewo	W	87-851 Boniewo	(054) 284-01-81	(054) 284-06-71	Wójt: Marek Klimkiewicz
12.	Fabianki	W	87-811 Fabianki	(054) 251-66-16	(054) 251-33-13	Wójt: Jan Krzyżanowski
13.	Lubanie	W	87-732 Lubanie	(054) 251-35-47	(054) 251-33-12	Wójt: Sławomir Piernikowski
4.	Rypiński	Z	Ul. Nowy Rynek 17, 87-500 Rypin	(054) 280-24-32	(054) 280-25-49	Starosta: Marek Tyburski
	Gmina	Status	Adres	Telefon	Fax	Dane personalne organu jednostki samorządu terytorialnego
1.	Rypin	M	Ul. Warszawska 40, 87-500 Rypin	(054) 280-24-21	(054) 280-20-60	Burmistrz: Paweł Grzybowski
2.	Rypin	W	Ul. Lipnowska 17, 87-500 Rypin	(054) 280-21-37	(054) 280-21-37	Wójt: Janusz Tyburski
3.	Brzuze	W	87-521 Ugoszcz	(054) 270-11-23/38	(054) 280-09-07	Wójt: Jan Koprowski

4.	Rogowo	W	87-515 Rogowo	(054) 280-16-22/23	(054) 280-28-32	Wójt: Barbara Nowakowska
5.	Skrwilno	W	Ul. Rypińska 7, 87-510 Skrwilno	(054) 270-00-12	(054) 270-02-14	Wójt: Dariusz Kolczyński
6.	Wąpielsk	W	87-337 Wąpielsk	(056) 493-83-21	(056) 493-83-22	Wójt: Henryk Kowalski
WOJEWÓDZTWO:		Z WOJEWÓDZTWEW WIELKOPOLSKIM				
L.p.	Powiat	Status	Adres	Telefon	Fax	Dane personalne organu jednostki samorządu terytorialnego
1.	Włocławek	M	Ul. Zielony Rynek 11/13, 87-800 Włocławek	(054) 41-24-000	(054) 411-36-00	Prezydent: Andrzej Pałucki
2.	Włocławski	Z	Ul. Cyganka 28, 87-800 Włocławek	(054) 231-56-18	(054) 231-56-80	Starosta: Jan Ambrożewicz
	Gmina	Status	Adres	Telefon	Fax	Dane personalne organu jednostki samorządu terytorialnego
1.	Kowal	M	Ul. Piwna 24, 87-820 Kowal	(054) 284-22-85	(054) 284-22-31	Burmistrz: Eugeniusz Golembiewski
2.	Brześć Kujawski	M-W	Pl. Łokietka 1, 87-880 Brześć Kujawski	(054) 252-12-37	(054) 231-63-24	Burmistrz: Wojciech Zawidzki
3.	Lubraniec	M-W	Ul. Brzeska 49, 87-890 Lubraniec	(054) 286-20-13	(054) 286-24-98	Burmistrz: Krzysztof Wrzesiński
4.	Chodecz	M-W	Ul. Kaliska 2, 87-860 Chodecz	(054) 284-80-70	(054) 284-80-48	Burmistrz: Kazimierz Sawiński
5.	Izbica Kujawska	M-W	Ul. Piłsudskiego 32, 87-865 Izbica Kujawska	(054) 286-50-09	(054) 286-50-09	Burmistrz: Marek Śledziński
6.	Lubień Kujawski	M-W	Ul. Wojska Polskiego 27, 87-840 Lubień Kujawski	(054) 284-30-89	(054) 284-35-00	Burmistrz: Paweł Wiktorski
7.	Włocławek	W	Ul. Królewiecka 7, 87-800 Włocławek	(054) 231-34-26	(054) 232-42-75	Wójt: Ewa Braszkiewicz
8.	Kowal	W	Ul. Piwna 33, 87-820 Kowal	(054) 284-22-52	(054) 284-22-53	Wójt: Stanisław Adamczyk
9.	Chocień	W	Ul. Sikorskiego 4, 87-850 Chocień	(054) 284-66-17	(054) 284-66-93	Wójt: Roman Nowakowski
10.	Baruchowo	W	87-821 Baruchowo	(054) 284-56-11	(054) 284-58-48	Wójt: Stanisław Sadowski
11.	Boniewo	W	87-851 Boniewo	(054) 284-01-81	(054) 284-06-71	Wójt: Marek Klimkiewicz
12.	Fabianki	W	87-811 Fabianki	(054) 251-66-16	(054) 251-33-13	Wójt: Jan Krzyżanowski
13.	Lubanie	W	87-732 Lubanie	(054) 251-35-47	(054) 251-33-12	Wójt: Sławomir Piernikowski
3.	Radziejowski	Z	Ul. Kościuszki 17, 88-200 Radziejów	(054) 285-22-87	(054) 285-22-87	Starosta: Marian Zieliński
	Gmina	Status	Adres	Telefon	Fax	Dane personalne organu jednostki samorządu terytorialnego
1.	Radziejów	M	Ul. Kościuszki 20/22, 88-200 Radziejów	(054) 285-36-81	(054) 285-71-05	Burmistrz: Sławomir Bykowski
2.	Piotrków Kujawski	M-W	Ul. Kościelna 1, 88-230 Piotrków Kujawski	(054) 265-41-80	(054) 265-51-23	Burmistrz: Mirosław Skonieczny
3.	Dobre	W	Ul. Dworcowa 6, 88-210 Dobre	(054) 285-01-57	(054) 285-06-60	Wójt: Stefan Śpibida
4.	Osięciny	W	Ul. I Armii WP 14, 88-220 Osięciny	(054) 265-00-05	(054) 265-00-45/30	Wójt: Jerzy Izydorski
5.	Radziejów	W	Ul. Kościuszki 20/22, Radziejów	(054) 285-36-86/87	(054) 285-33-37	Wójt: Marek Szuszman
6.	Bytoń	W	88-231 Bytoń	(054) 285-13-17/27/77	(054) 285-13-77	Wójt: Zygmunt Sosnowski
7.	Topólka	W	87-875 Topólka	(054) 286-90-35	(054) 286-90-68	Wójt: Henryk Orłowski
4.	Mogileński	Z	Ul. Narutowicza 1, 88-300 Mogilno	(052) 318-03-04	(052) 318-03-04/05	Starosta: Tomasz Barczak
	Gmina	Status	Adres	Telefon	Fax	Dane personalne organu jednostki samorządu terytorialnego
1.	Strzelno	M-W	Ul. Cieśliewicza 2, 88-320 Strzelno	(052) 318-92-91	(052) 318-93-50	Burmistrz: Ewaryst Matczak
2.	Mogilno	M-W	Ul. Narutowicza 1, 88-300 Mogilno	(052) 315-22-11	(052) 315-26-93	Burmistrz: Leszek Duszyński
3.	Dąbrowa	W	Ul. Kasztanowa 16, 88-306 Dąbrowa	(052) 315-32-16	(052) 315-32-01	Wójt: Marcin Barczykowski
4.	Jeziora Wielkie	W	88-324 Jeziora Wielkie	(052) 318-72-20	(052) 318-74-40	Wójt: Zbysław Woźniakowski
5.	Żniński	Z	Ul. Potockiego 1, 88-400 Żnin	(052) 303-13-02	(052) 303-13-02	Starosta: Zbigniew Jaszczuk
	Gmina	Status	Adres	Telefon	Fax	Dane personalne organu jednostki samorządu terytorialnego
OJEWÓDZTWO:		Z WOJEWÓDZTWEW WIELKOPOLSKIM				
1.	Łabiszyn	M-W	Ul. Pl. 1000-lecia 1, 89-210 Łabiszyn	(052) 384-40-52	(052) 384-40-63	Burmistrz: Jacek Kaczmarek
2.	Żnin	M-W	Ul. 700-lecia 39, 88-400 Żnin	(052) 303-13-01	(052) 303-11-03	Burmistrz: Robert Luchowski
3.	Janowiec Wielkopolski	M-W	Ul. Gnieźnieńska 3, 88-430 Janowiec	(052) 302-30-22	(052) 302-30-22	Burmistrz: Maciej Sobczak

			Wielkopolski			
4.	Barcin	M-W	Ul. Artylerzystów 9, 88-190 Barcin	(052) 383-22-18	(052) 383-34-43	Burmistrz: Michał Pęziak
5.	Rogowo	W	Ul. Kościelna 8, 88-420 Rogowo	(052) 302-40-77	(052) 302-42-75	Wójt: Józef Sosnkowski
6.	Gąsawa	W	Ul. Żnińska 8, 88-140 Gąsawa	(052) 302-50-10	(052) 302-51-09	Wójt: Błażej Łabęcki
6.	Nakielski	Z	Ul. Dąbrowskiego 54, 89-100 Nakło n. Notecią	(052) 386-07-71	(052) 386-07-71	Starosta: Tadeusz Sobol
	Gmina	Status	Adres	Telefon	Fax	Dane personalne organu jednostki samorządu terytorialnego
1.	Mrocza	M-W	Ul. Pl. 1-go Maja 20, 89-115 Mrocza	(052) 385-60-13/33	(052) 385-62-41	Burmistrz: Wiesław Gozdek
2.	Szubin	M-W	Ul. Kcyńska 12, 89-200 Szubin	(052) 391-07-00	(052) 384-80-71	Burmistrz: Ignacy Pogodziński
3.	Nakło n. Notecią	M-W	Ul. Ks. Piotra Skargi 7, 89-100 Nakło n. Notecią	(052) 386-01-15/58	(052) 386-01-04	Burmistrz: Sławomir Napierała
4.	Kcynia	M	Ul. Rynek 23, 89-240 Kcynia	(052) 589-37-20/21	(052) 589-37-22	Burmistrz: Piotr Hemmerling
5.	Sadki	W	Ul. Mickiewicza 9, 89-110 Sadki	(052) 385-07-81	(052) 385-08-23	Wójt: Zygmunt Gliszczyński
7.	Sępoleński	Z	Ul. Kościuszki 11, 89-400 Sępólno Krajeńskie	(052) 388-13-00	(052) 388-13-03	Starosta: Tomasz Cyganek
	Gmina	Status	Adres	Telefon	Fax	Dane personalne organu jednostki samorządu terytorialnego
1.	Kamień Krajeński	M-W	Pl. Odrodzenia 3, 89-430 Kamień Krajeński	(052) 388-45-10	(052)388-60-67	Burmistrz: Wojciech Głomski
2.	Sępólno Krajeńskie	M-W	Ul Kościuszki 11, 89-400 Sępólno Krajeńskie	(052) 389-42-30, 10	(052) 389-42-20	Burmistrz: Wldemar Stupałkowski
3.	Więcbork	M-W	Ul. Mickiewicza 22, 89-410 Więcbork	(052) 389-52-07	(052) 389-72-12	Burmistrz: Paweł Toczko
4.	Sośno	W	Ul. Nowa 1, 89-412 Sośno	(052) 389-01-10	(052) 389-12-79	Wójt: Leszek Stroński

Źródło: opracowanie własne

 - miasto na prawach powiatu

 - starostwo powiatowe (ziemskie)

M – statut jednostki samorządu terytorialnego miejski

W – statut jednostki samorządu terytorialnego wiejski

M-W – statut jednostki samorządu terytorialnego miejsko-wiejski

Z – statut jednostki samorządu terytorialnego ziemski

9. Jednostki współpracujące z systemem, o którym mowa w art. 15 ustawy z dnia 8 września 2006 r. o Państwowym Ratownictwie Medycznym, w poszczególnych powiatach

Zgodnie z art. 15 ustawy o PRM jednostkami współpracującymi z systemem są służby ustawowo powołane do niesienia pomocy osobom w stanie nagłego zagrożenia zdrowotnego, w szczególności: jednostki organizacyjne Państwowej Straży Pożarnej (PSP); jednostki ochrony przeciwpożarowej włączone do krajowego systemu ratowniczo-gaśniczego, podmioty uprawnione do wykonywania ratownictwa wodnego i inne jednostki podległe lub nadzorowane przez ministra właściwego do spraw wewnętrznych i Ministra Obrony Narodowej.

Jednostkami współpracującymi z systemem mogą być również społeczne organizacje ratownicze, które w ramach swoich zadań ustawowych lub statutowych, są obowiązane do niesienia pomocy osobom w stanie nagłego zagrożenia zdrowotnego, jeżeli zostaną wpisane do rejestru jednostek współpracujących z systemem.

Jednostki współpracujące z systemem udzielają kwalifikowanej pierwszej pomocy osobom znajdującym się w stanie nagłego zagrożenia zdrowotnego.

Na dzień 1 kwiecień 2015 r. w województwie Kujawsko-Pomorskim było 5 917 ratowników zatrudnionych lub pełniących służbę w :

- jednostkach PSP – 1 560;
- jednostkach OSP – 4 148;
- jednostkach WOPR – 207.

Ponadto w rejestrze jednostek współpracujących z systemem PRM wpisanych jest 6 organizacji społecznych.

**Jednostki współpracujące z systemem, o których mowa w art. 15 ustawy z dnia 8 września 2006 r.
o Państwowym Ratownictwie Medycznym**

Tabela 64. Jednostki PSP w KSRG

Lp.	Nazwa jednostki współpracującej z systemem PRM	Siedziba i adres jednostki współpracującej z systemem PRM	Obszar działania jednostki współpracującej z systemem PRM	Liczba ratowników posiadających ważne zaświadczenia o ukończeniu kursu i uzyskaniu tytułu ratownika	Wykaz wyposażenia jakim dysponuje jednostka współpracująca z systemem PRM	Maksymalny czas dotarcia ratowników jednostki do miejsca zdarzenia	Numery telefonów kontaktowych do jednostki
1.	Komenda Miejska PSP w Toruniu JRG 1	Toruń ul. Legionów 70/76	* prawobrzeżna część administracyjna miasta Torunia od ul. Wschodniej, ulicą Winnica do rzeki Wisły w dół jej nurtu, od płn. ograniczona szlakiem kolejowym w kierunku Olsztyna * gminy: Łysomice, Zławieś Wielka. * Obszar powierzchni chronionej wynosi 361,0 km ² .	65	- zestaw PSP R1- 3 - zestaw PSP R 2 - 1	25 min.	565119285
2.	Komenda Miejska PSP w Toruniu JRG 2	Toruń ul. Paderewskiego 4-6	* lewobrzeżna część administracyjna miasta Torunia do rzeki Wisły * gmina: Wielka Nieszawka * Obszar powierzchni chronionej wynosi 244,5 km ² .	35	- zestaw PSP R1- 2 - zestaw PSP R 2 - 1	15 min.	56652168

3.	Komenda Miejska PSP w Toruniu JRG 3	Toruń ul. Olsztyńska 6	* prawobrzeżna część administracyjna miasta Torunia od ul. Wschodniej-Winnica do rzeki Wisły w górę jej nurtu, szlak kolejowy w kierunku Olsztyna- pld. Strona15566752008 * gminy : Lubicz, Obrowo, Czernikowo * Obszar powierzchni chronionej w rejonie 468,6 km2.	47	- zestaw PSP R1 - 3	20 min.	566390001
4.	Komenda Miejska PSP w Toruniu JRG Chełmża	Chełmża ul. Sądowa 2A	* miasto Chełmża * gminy: Chełmża, Łubianka. * Obszar powierzchni chronionej wynosi 271,1 km2.	35	- zestaw PSP R1 - 2	15 min.	566752008
5.	Komenda Powiatowa PSP w Aleksandrowie Kujawskim JRG Aleksandrów Kuj.	Aleksandrów Kujawski ul. Halinowo 2a	powiat aleksandrowski	33	- zestaw PSP R1 – 1 - zestaw R2 – 1 - deska ortopedyczna – 3 - szyny wyciągowe KRAMER – 2 kpl. - zest. do tlenoterapii –1	25 min.	542318918
6.	Komenda Powiatowa PSP w Aleksandrowie Kujawskim JRG Ciechocinek	Ciechocinek ul. Strażacka 1	powiat aleksandrowski	28	- zestaw PSP R1 – 2 - szyny wyciągowe KRAMER – 2 kpl.	30 min.	542836123
7.	Komenda Powiatowa PSP Brodnica JRG Brodnica	Brodnica ul. Sienkiewicza 23	powiat brodnicki	56	- zestaw PSP R1 - 3	15 min.	564950600
8.	Komenda Miejska PSP w Bydgoszczy JRG 1	Bydgoszcz ul. Pomorska 16	powiat bydgoski	69	- zestaw PSP R1 - 4 - nosze typu deska - 3	30 min.	523600700
9.	Komenda Miejska PSP w Bydgoszczy JRG 2	Bydgoszcz ul. Produkcyjna 5	powiat bydgoski	44	- zestaw PSP R1 – 2 - nosze typu deska - 2	30 min.	523607925
10.	Komenda Miejska PSP w Bydgoszczy JRG 3	Bydgoszcz ul. Ludwikowo 1	powiat bydgoski	41	- zestaw PSP R1 - 4 - nosze typu deska - 2	45 min.	523238232
11.	Komenda Miejska PSP w Bydgoszczy JRG 4	Bydgoszcz ul. Łochowska 69	powiat bydgoski	33	- zestaw PSP R1 – 2 - nosze typu deska - 2	30 min.	523796660
12	Szkoła Podoficerska PSP w Bydgoszczy JRG 5 SP PSP	Bydgoszcz ul. Glinki 86	powiat bydgoski	40	- zestaw PSP R1 - 3	35 min.	523796661

13.	Komenda Powiatowa PSP w Chełmnie JRG Chełmno	Chełmno ul. Łunawska 3 a	powiat chełmiński	46	- zestaw PSP R1 – 2 - nosze typu deska - 3 - nosze miękkie – - zestaw szyn KRAMERA – 2 - defibrylator AED – 1 - zestaw TRIAGE – 2 - butla z zapasem tlenu 2,7l - 2	15 min.	566864464
14.	Komenda Powiatowa PSP w Golubiu – Dobrzyniu JRG Golub-Dobrzyń	Golub-Dobrzyń ul. Lipnowska 9	powiat golubsko - dobrzyński	46	- zestaw PSP R1– 2 - - nosze typu deska - 2 - defibrylator AED - 1	23 min	566832245 566835389
15.	Komenda Miejska PSP w Grudziądzu JRG 1	Grudziądz ul. Piłsudskiego 25- 27	powiat grudziądzki	45	Zestaw ratowniczy PSP R-1 szt. 2 Zestaw ratowniczy PSP R-2 szt. 1 Nosze typu deska szt. 3	41 min.	564506631 564506632
16.	Komenda Miejska PSP w Grudziądzu JRG 2	Grudziądz ul. Strażacka 1	powiat grudziądzki	32	Zestaw ratowniczy PSP R-1 szt. 2 Nosze szt. 2	38 min.	564506631 564506632
17.	Komenda Powiatowa PSP w Inowrocławiu JRG 1	Inowrocław ul. Poznańska 133	powiat inowrocławski	44	- zestaw PSP R1 – 2 - zestaw PSP R2 – 2 - szyny Kramera – 4 - nosze typu Deska – 4 - kamizelka KED – 1 - defibrylator – 1 - respirator - 2 - nosze składane płachtowe – 1	45 min.	523575 021
18.	Komenda Powiatowa PSP w Inowrocławiu JRG 2	Inowrocław ul. MC Skłodowskiej 62	powiat inowrocławski	32	- zestaw PSP R1 – 2 - szyny Kramera – 2 - nosze typu Deska – 3 - nosze pneumatyczne – 1	45 min.	523578887
19.	Komenda Powiatowa PSP w Lipnie JRG Lipno	Lipno ul. Sportowa 16 a	powiat lipnowski	54	- zestaw PSP R 1 - 4	35 min.	542886560

20.	Komenda Powiatowa PSP w Mogilno JRG Mogilno	Mogilno ul. 900-lecia 3	powiat mogileński	43	- zestaw PSP R1 – 2 - zestaw PSP R 0 - 3 - kamizelka ortopedyczna – 1 - kołnierze szyjne - 2 kpl. - zestaw szyn KRAMERA – 2 kpl. - nosze typu deska – 2 - nosze podbierakowe – 1 - zestaw do TRIAGE - 1 - walizka medyczna GALIO – 1	45 min.	523152351 523152651
21.	Komenda Powiatowa PSP w Nakle nad Notecią JRG Nakło nad Notecią	Nakło ul. Strażacka 3	powiat nakielski	34	- zestaw PSP R1 - 1	30 min.	523867010
22.	Komenda Powiatowa PSP w Nakle nad Notecią JRG Szubin	Szubin ul. Sportowa 7	powiat nakielski	36	- zestaw PSP R1 - 1	40 min.	523848261
23.	Komenda Powiatowa PSP w Radziejowie JRG Radziejów	Radziejów ul. Szpitalna 17	powiat radziejowski	43	- zestaw PSP R1 – 3 - defibrylator AED – 1	30 min.	542854548
24.	Komenda Powiatowa PSP w Rypinie JRG Rypin	Rypin ul. Strażacka 4	powiat rypiński	46	- zestaw PSP R-1 – 3 - deska ortopedyczna dla dzieci – 1 - deska ortopedyczna – 1	30 min.	542803737
25.	Komenda Powiatowa PSP w Sępólnie Krajeńskim JRG Sępólno Kraj.	Sępólno Krajeńskie ul. Sienkiewicza 54	powiat sępoleński	33	- zestaw PSP R1 – 2	25 min.	523888350 523888388 523888371
26.	Komenda Powiatowa PSP w Świeciu JRG Świecie	Świecie ul. Laskowicka 2	powiat świecki	48	- zestaw PSP R1 – 2 - zestaw PSP R2 – 1 - zestaw PSP R0 – 1 - defibrylator AED – 2 - nosze typu deska – 4 - butla tlenowa – 4 - respirator CARE vent - 1 - szyny wyciągowe KRAMER – 3 kpl.	30 min.	523311450 523311444

27.	Komenda Powiatowa PSP w Tucholi JRG Tuchola	Tuchola ul. Sępoleńska 20	powiat tucholski	42	- zestawy PSP R1 - 2 - walizka medyczna - 1 - defibrylator - 1 - nosze typu deska - 3 - zestawy do tlenoterapii - 3	30 min.	523361228 523361227
28.	Komenda Powiatowa PSP w Wąbrzeźnie, JRG Wąbrzeźno	Wąbrzeźno ul. św. Floriana 6	powiat wąbrzeski	45	- zestaw PSP R1 - 3 - defibrylator - 1 - kamizelka KED - 1	20 min.	566890900
29.	Komenda Miejska PSP we Włocławku JRG 1	Włocławek ul. Rolna 1	powiat włocławski	71	- nosze typu deska - 5 - zestaw rat. med. PSP - 5 - respirator - 1 - defibrylator - 2 - kamizelka-szyna kręgosłupa - 2 - komplet szyn - 5	45 min.	542306510 542320805
30.	Komenda Miejska PSP we Włocławku JRG 2	Włocławek ul. Płocka 7a	powiat włocławski	40	- nosze typu deska - 1 - zestaw rat. med. - 4 - defibrylator AED - 1 - kamizelka-szyna kręgosłupa - 2	45 min.	542306510
31.	Komenda Powiatowa PSP w Żninie JRG Żnin	Żnin, ul. Spokojna 24	powiat żniński	46	- zestaw PSP R1 - 3 - nosze typu deska - 3	25	523033340 523033360

Dane sporządzone na podstawie rejestru wojewody znak: WBZK.III.6310.2.2015

Tabela 65. Jednostki OSP w KSRG

Lp.	Nazwa jednostki współpracującej z systemem PRM	Siedziba i adres jednostki współpracującej z systemem PRM	Obszar działania jednostki współpracującej z systemem PRM	Liczba ratowników posiadających ważne zaświadczenia o ukończeniu kursu i uzyskaniu tytułu ratownika	Wykaz wyposażenia jakim dysponuje jednostka współpracująca z systemem PRM	Maksymalny czas dotarcia ratowników jednostki do miejsca zdarzenia	Numery telefonów kontaktowych do jednostki
1.	OSP Czernikowo	87-640 Czernikowo ul. Szkolna 4	powiat toruński	3	- zestaw PSP R1 - 2	60 min.	607153398
2.	OSP Dobrzejewice	87-123 Dobrzejewice	powiat toruński	3	- zestaw PSP R1 - 1	50 min.	697062900
3.	OSP Grębocin	87-162 Lubicz Grębocin ul. Lubicka 4	powiat toruński	9	- zestaw PSP R1 - 2	40 min.	515168909
4.	OSP Lulkowo	87-148 Łysomice Lulkowo	powiat toruński	10	- zestaw PSP R1 - 2	40 min.	604349777
5.	OSP Łubianka	87-152 Łubianka ul. Toruńska 4	powiat toruński	14	- zestaw PSP R1 - 2	60 min.	691838662
6.	OSP Młyniec	87-162 Lubicz Młyniec I ul. Toruńska 3a	powiat toruński	6	- zestaw PSP R1 - 1	50 min.	608874818
7.	OSP Osiek n/Wisłą	87-125 Osiek n / Wisłą	powiat toruński	3	- zestaw PSP R1 – 1	60 min.	509485816
8.	OSP Papowo Toruńskie	87-148 Łysomice Papowo Toruńskie ul. Warszawska 43	powiat toruński	19	- zestaw PSP R1 - 1 - zestaw PSP R3 - 1	40 min.	504084171
9.	OSP Skąpe	87-140 Chełmża Skąpe	powiat toruński	5	- zestaw PSP R1 - 1	60 min.	514677609
10.	OSP Toporzysko	87-134 Zławieś Wielka Toporzysko	powiat toruński	10	- zestaw PSP R1 - 2	60 min.	880273110
11.	OSP Szembekowo	87-123 Dobrzejewice Szembekowo	powiat toruński	6	- zestaw PSP R1 - 1	50 min.	787374661
12.	OSP Złotoria	87-124 Złotoria ul. Toruńska 54	powiat toruński	8	- zestaw PSP R1 - 2	50 min.	607482713
13.	OSP Łążyn	87-133 Rzęczkowo Łążyn	powiat toruński	11	- zestaw PSP R1 - 2	60 min.	566780890
14.	OSP Służewo	87-710 Służewo ul. Marii Wodzińskiej 1	powiat aleksandrowski	0	- zestaw PSP R1 – 1 - deska ortopedyczna - 2	35 min.	54 282-01-40, 694-710-100
15.	OSP Żabieniec	87-705 Bądkowo Żabieniec	powiat aleksandrowski	0	- zestaw PSP R1 – 1 - deska ortopedyczna - 1	35 min.	54 272-40-08, 691-567-246
16.	OSP Koneck	87-702 Koneck	powiat aleksandrowski	5	- zestaw PSP R1 – 1 - deska ortopedyczna - 1	30 min.	889 633 939, 692 507 404
17.	OSP Straszewo	87-702 Koneck Straszewo	powiat aleksandrowski	3	- zestaw PSP R1 – 1 - deska ortopedyczna - 1	30 min.	54 272-20-68, 668 989 643

18.	OSP Nieszawa	87-730 Nieszawa ul. Sienkiewicza 13	powiat aleksandrowski	3	- zestaw PSP R1 – 1 - deska ortopedyczna - 1	40 min.	54 283-81-88, 600 993 055
19.	OSP Raciążek	87-721 Raciążek ul. Rynkowa 6a	powiat aleksandrowski	3	- zestaw PSP R1 – 1 - deska ortopedyczna - 1	40 min.	54 283-19-98, 723 572 740
20.	OSP Zbrachlin	87-731 Waganiec Zbrachlin 12	powiat aleksandrowski	0 (5 w trakcie kursu)	- zestaw PSP R1 – 1 - deska ortopedyczna - 1	30 min.	54 283-04-68, 609 200 510
21.	OSP Zakrzewo	87-707 Zakrzewo ul. Osiedlowa 139/4	powiat aleksandrowski	4	- zestaw PSP R1 – 2 - deska ortopedyczna - 2	30 min.	54 272-00-88, 669 390 737
22.	OSP Brzozie	87-313 Brzozie 13	powiat brodnicki	5	- zestaw PSP R1 – 1	20 min.	698199416
23.	OSP Górzno	87-320 Górzno	powiat brodnicki	5	- zestaw PSP R1 – 1	30 min.	606474548
24.	OSP Grążawy	87-321 Grążawy	powiat brodnicki	6	- zestaw PSP R1 – 1	20 min.	692424305
25.	OSP Jabłonowo Pomorskie	87-330 Jabłonowo Pomorskie ul. Nowy Rynek 5	powiat brodnicki	10	- zestaw PSP R1 – 1	30 min.	608553182
26.	OSP Nieżywięc	87-326 Nieżywięc 43	powiat brodnicki	5	- zestaw PSP R1 – 1	30 min.	501673680
27.	OSP Osiek	87-340 Osiek	powiat brodnicki	4	- zestaw PSP R1 – 1	20 min.	606406046
28.	OSP Strzygi	87-340 Strzygi	powiat brodnicki	1	- zestaw PSP R1 – 1	20 min.	605495950
29.	OSP Świedziebnia	87-335 Świedziebnia	powiat brodnicki	3	- zestaw PSP R1 – 1	20 min.	885824820
30.	OSP Zbiczno	87-305 Zbiczno 170	powiat brodnicki	7	- zestaw PSP R1 – 1	20 min.	604151795
31.	OSP Zgniłobłoty	87-327 Zgniłobłoty	powiat brodnicki	3	- zestaw PSP R1 – 1	20 min.	564951003
32.	OSP Pokrzydowo	87-312 Pokrzydowo 76A	powiat brodnicki	9	- zestaw PSP R1 – 1	20 min.	501447244
33.	OSP Dąbrowa Chełmińska	86-070 Dąbrowa Chełmińska ul. Strażacka 1	powiat bydgoski	9	- zestaw PSP R1 – 1	30 min.	523816102
34.	OSP Dobrcz	86-022 Dobrcz Ogrodowa 1	powiat bydgoski	19	- zestaw PSP R1 – 2	30 min.	523649835
35.	OSP Koronowo	86-010 Koronowo Ogrodowa 59	powiat bydgoski	9	- zestaw PSP R1 – 1 - nosze typu deska - 2	30 min.	523822226
36.	OSP Nowa Wieś Wielka	86-060 Nowa Wieś Wielka Aleja Pokoju 7	powiat bydgoski	13	- zestaw PSP R1 – 2	30 min.	523812336
37.	OSP Wojnowo	86-014 Wojnowo	powiat bydgoski	5	- zestaw PSP R1 – 1	30 min.	525870688
38.	OSP Solec Kujawski	86-050 Solec Kujawski 29 Listopada 6	powiat bydgoski	31	- zestaw PSP R1 – 5	30 min.	523871388
39.	OSP Mąkowsko	86-013 Mąkowsko Tucholska 29a	powiat bydgoski	10	- zestaw PSP R1 – 3	35 min.	523823121
40.	OSP Czarze	86-070 Czarze Chełmińska 66	powiat bydgoski	18	- zestaw PSP R1 – 1	30 min.	523816573
41.	OSP Brzoza	86-061 Brzoza ul. Przemysłowa 1b	powiat bydgoski	12	- zestaw PSP R1 – 1	30 min.	523810152
42.	OSP Kruszyn	86-014 Sicienko ul. Strażacka 5	powiat bydgoski	8	- zestaw PSP R1 – 1	30 min.	525831902

43.	OSP Brzozowo	Brzozowo	powiat chełmiński	2	- zestaw PSP R1 – 2 - nosze typu deska - 1 - zestaw szyn KRAMERA - 1	26 min.	602369852
44.	OSP Kijewo Królewskie	Kijewo Królewskie	powiat chełmiński	4	- zestaw PSP R1 – 1 - nosze typu deska - 1	28 min.	696154397
45.	OSP Bieńkówka	Bieńkówka	powiat chełmiński	2	- zestaw PSP R1 – 1 - nosze typu deska – 1 - butla z tlenem - 1	43 min.	661333851
46.	OSP Rybieniec	Rybieniec	powiat chełmiński	1	- zestaw PSP R1 – 1 - nosze typu deska - 1	28 min.	608185416
47.	OSP Robakowo	Robakowo	powiat chełmiński	2	- zestaw PSP R1 – 1 - nosze typu deska – 1 - zestaw szyn KRAMERA - 1	34 min.	790034477
48.	OSP Papowo Biskupie	Papowo Biskupie	powiat chełmiński	5	- zestaw PSP R1 – 2 - nosze typu deska – 2 - zestaw szyn KRAMERA - 1	31 min.	601968735
49.	OSP Nowa Wieś Chełmińska	Nowa Wieś Chełmińska	powiat chełmiński	4	- zestaw PSP R1 – 1 - nosze typu deska – 1 - butla z tlenem - 1	36 min.	784592840
50.	OSP Lisewo	Lisewo	powiat chełmiński	4	- zestaw PSP R1 – 1 - nosze typu deska – 2 - zestaw szyn KRAMERA – 2 - butla z tlenem (zapas 5l) - 1 - zestaw do TRIAGE - 1	37 min.	608134596
51.	OSP Grzybno	Grzybno	powiat chełmiński	3	- zestaw PSP R1 – 1 - nosze typu deska – 1 - zestaw szyn KRAMERA - 1	44 min.	697999755
52.	OSP Kokocko	Kokocko	powiat chełmiński	2	- zestaw szyn KRAMERA – 2 - butla z tlenem - 1	35 min.	668831349
53.	OSP Unisław	Unisław	powiat chełmiński	9	- zestaw PSP R1 – 1 - nosze typu deska – 2 - zestaw szyn KRAMERA - 1	32 min.	722111998
54.	OSP Podwiesk	Podwiesk	powiat chełmiński	6	- zestaw PSP R1 – 1 - nosze typu deska – 1	45 min.	695387961
55.	OSP Radomin	87- 404 Radomin	powiat golubsko - dobrzyński	2	- zestaw PSP R1 – 1 - nosze typu deska – 1	25 min.	604236868

56.	OSP Łubki	87- 404 Radomin Łubki	powiat golubsko - dobrzyński	1	- zestaw PSP R1 – 1 - nosze typu deska – 1	28 min.	566839526
57.	OSP Zbójno	87- 645 Zbójno	powiat golubsko - dobrzyński	1	- zestaw PSP R1 – 1 - nosze typu deska – 1	25 min.	542801846
58.	OSP Działyń	87- 645 Zbójno Działyń	powiat golubsko - dobrzyński	0	- zestaw PSP R1 – 1 - nosze typu deska – 1	25 min.	605037326
59.	OSP Świętosław	87- 408 Ciechocin Świętosław	powiat golubsko - dobrzyński	1	- zestaw PSP R1 – 1 - nosze typu deska – 1	36 min.	500095955
60.	OSP Kowalewo - Pomorskie	87- 410 Kowalewo- Pomorskie	powiat golubsko - dobrzyński	0	- zestaw PSP R1 – 1 - nosze typu deska – 1	30 min.	507129121
61.	OSP Wielkie Rychnowo	87- 410 Kowalewo - Pomorskie Wielkie Rychnowo	powiat golubsko - dobrzyński	3	- zestaw PSP R1 – 1 - nosze typu deska – 1	28 min.	665732547
62.	OSP Wrocki	87-400 Golub-Dobrzyń Wrocki	powiat golubsko - dobrzyński	2	- zestaw PSP R1 – 1 - nosze typu deska – 1	30 min.	797412057
63.	OSP Szynych	Szynych	powiat grudziądzki	5	- zestaw PSP R1 – 1	45 min.	brak
64.	OSP Ruda	Mały Rudnik	powiat grudziądzki	3	- zestaw PSP R1 – 1	45 min.	brak
65.	OSP Wielki Wełcz	Wielki Wełcz	powiat grudziądzki	7	- zestaw PSP R1 – 1	45 min.	brak
66.	OSP Rogózno	Rogózno	powiat grudziądzki	14	- zestaw PSP R1 – 1	30 min.	564687098
67.	OSP Gruta	Gruta	powiat grudziądzki	11	- zestaw PSP R1 – 1	30 min.	564683180
68.	OSP Radzyń Chełmiński	Radzyń Chełmiński ul.1000-lecia 12	powiat grudziądzki	14	- zestaw PSP R1 – 1	30 min.	566886008
69.	OSP Świecie nad Osą	Świecie nad Osą	powiat grudziądzki	6	- zestaw PSP R1 – 2	30 min.	brak
70.	OSP Łasin	Łasin ul. Odrodzenia Polski 2	powiat grudziądzki	17	- zestaw PSP R1 – 1	30 min.	564664777
71.	OSP Modliborzyce	88-110 Dąbrowa Biskupia Modliborzyce 69	powiat inowrocławski	3	- zestaw PSP R1 – 1	70 min.	brak
72.	OSP Gniewkowo	88-140 Gniewkowo ul. Piasta7	powiat inowrocławski	5	- zestaw PSP R1 – 2 - szyny Kramera – 2 - nosze typu Deska – 2	58 min.	523510998
73.	OSP przy Soda Polska Ciech S.A. zakład produkcyjny w Inowrocławiu	88-101 Inowrocław ul. Fabryczna 4	powiat inowrocławski	6	- zestaw PSP R1 – 1 - szyny Kramera – 2 - nosze typu Deska – 2 - siodełko ratownicze – 1 - kamizelka kręgosłupa – 1	53 min.	523541425

74.	OSP przy Soda Polska Ciech S.A. zakład produkcyjny w Janikowie	88-160 Janikowo ul. Przemysłowa 30	powiat inowrocławski	16	- zestaw PSP R1 – 1 - szyny Kramera – 1 - nosze typu Deska – 1	88 min.	523544450
75.	OSP Trląg	88-160 Janikowo Trląg 38	powiat inowrocławski	2	- zestaw PSP R1 – 1 - nosze typu Deska – 1	72 min.	brak
76.	OSP Kruszwica	88-150 Kruszwica ul. Niepodległości 47a	powiat inowrocławski	16	- zestaw PSP R1 – 2 - szyny Kramera – 1 - nosze typu Deska – 1	45 min.	523515281
77.	OSP Witowice	88-121 Chełmce Witowice 27	powiat inowrocławski	3	- zestaw PSP R1 – 1 - nosze typu Deska – 1	51 min.	brak
78.	OSP Pakość	88-170 Pakość ul. Szkolna 2	powiat inowrocławski	14	- zestaw PSP R1 – 2 - szyny Kramera – 2 - nosze typu Deska – 2	58 min.	523518998
79.	OSP Rojewo	88-111 Rojewo Rojewo 105	powiat inowrocławski	6	- zestaw PSP R1 – 2 - nosze typu Deska – 1	85 min.	523511207
80.	OSP Złotniki Kujawskie	88-180 Złotniki Kujawskie, ul. Kasztanowa 10	powiat inowrocławski	7	- zestaw PSP R1 – 1 - nosze typu Deska – 1	82 min.	523517508
81.	OSP Jaksice	88-181 Jaksice ul. Dworcowa 15					
82.	OSP Chełmce	88-121 Chełmce Chełmce 90	powiat inowrocławski	11	- zestaw PSP R1 – 1	57 min.	brak
83.	OSP Bobrowniki	87-617 Bobrowniki Plac Wolności 4	powiat lipnowski	3	- zestaw PSP R1 – 1	60 min.	696468545
84.	OSP Chlebowo	87-600 Lipno Chlebowo 14	powiat lipnowski	2	- zestaw PSP R1 – 1	50 min.	515137978
85.	OSP Chrostkowo	87-602 Chrostkowo	powiat lipnowski	4	- zestaw PSP R1 – 1	55 min.	515283338
86.	OSP Dobrzyń n/W	87-610 Dobrzyń n/W ul. Szkolna 28	powiat lipnowski	0	- zestaw PSP R1 – 1	60 min.	504627995
87.	OSP Kikół	87-620 Kikół ul. Targowa 1	powiat lipnowski	4	- zestaw PSP R1 – 1	50 min.	515482386
88.	OSP Lipno	87-600 Lipno ul. Bulwarska 1	powiat lipnowski	5	- zestaw PSP R1 – 1	40 min.	532316120
89.	OSP Łochocin	87-600 Lipno Łochocin 108	powiat lipnowski	7	- zestaw PSP R1 – 1	50 min.	600093121
90.	OSP Mokowo	87-610 Dobrzyń n/W Mokowo 24	powiat lipnowski	0	- zestaw PSP R1 – 1	60 min.	697495099
91.	OSP Radomice	87-600 Lipno Radomice 102	powiat lipnowski	2	- zestaw PSP R1 – 1	40 min.	660787425
92.	OSP Skępe	87-630 Skępe ul. Dobrzyńska 1	powiat lipnowski	4	- zestaw PSP R1 – 1.	50 min.	601255721

92.	OSP Tłuchowo	87-605 Tłuchowo ul. Sierpecka 24	powiat lipnowski	2	- zestaw PSP R1 – 1	55 min.	530419075
93.	OSP Wielgi	87-603 Wielgie ul. Starowiejska 81	powiat lipnowski	1	- zestaw PSP R1 – 1	50 min.	660156958
94.	OSP Wioska	87-630 Skepe Wioska	powiat lipnowski	2	- zestaw PSP R1 – 1	50 min.	506053655
95.	OSP Zadzuszni	87-603 Wielgie Zadzuszni 30a	powiat lipnowski	1	- zestaw PSP R1 – 1	55 min.	608706251
96.	OSP Strzelno	88-320 Strzelno ul. Sportowa 6	powiat mogileński	8	- zestaw PSP R1 – 2 - zestaw PSP R0 – 1 - kołnierze szyjne - 2 - zestaw szyn KRAMERA – 2 kpl. - nosze typu deska – 3	40 min.	523189208
97.	OSP Dąbrowa	88-306 Dąbrowa ul. Kasztanowa16	powiat mogileński	9	- zestaw PSP R1 – 1 - zestaw PSP R0 – 1 - kołnierze szyjne - 2 - zestaw szyn KRAMERA – 1 kpl. - nosze typu deska – 1	52 min.	523153216
98.	OSP Gębice	88-330 Gębice ul. Wolności 10	powiat mogileński	16	- zestaw PSP R1 – 2 - zestaw PSP R0 – 1 - kołnierze szyjne - 8 - zestaw szyn KRAMERA – 2 kpl. - nosze typu deska – 2	22 min.	523150475
99.	OSP Jeziora Wielkie	88-324 Jeziora Wielkie 98	powiat mogileński	8	- zestaw PSP R1 – 2 - zestaw PSP R0 – 1 - kołnierze szyjne - 8 - zestaw szyn KRAMERA – 2 kpl. - nosze typu deska – 2	50 min.	523187470
100.	OSP Ostrowo	Ostrowo 88- 320	powiat mogileński	3	- zestaw PSP R1 – 1 - kołnierze szyjne - 6 - zestaw szyn KRAMERA – 1 kpl. - nosze typu deska – 1	43 min.	523521068
101.	OSP Dziewierzewo	89-240 Kcynia Dziewierzewo 195a	powiat nakielski	0	- zestaw PSP R1 – 1	46 min.	795562308
102.	OSP Gromadno	89-240 Kcynia Gromadno 17a	powiat nakielski	2	- zestaw PSP R1 – 1	40 min.	531420069
103.	OSP Kcynia	89-240 Kcynia ul. Libelta 3	powiat nakielski	3	- zestaw PSP R1 – 1	39 min.	693342977

104.	OSP Sipiory	89-240 Kcynia Sipiory ul. Czterdziestka 46	powiat nakielski	1	- zestaw PSP R1 – 1	36 min.	693827549
105.	OSP Drzewianowo	89-115 Mrocza Drzewianowo 51	powiat nakielski	2	- zestaw PSP R1 – 1	51 min.	669409404
106.	OSP Mrocza	89-115 Mrocza ul. Wodna 1	powiat nakielski	1	- zestaw PSP R1 – 1	44 min.	511816860
107.	OSP Witosław	89-115 Mrocza Witosław 33	powiat nakielski	1	- zestaw PSP R1 – 1	47 min.	605601982
108.	OSP Nakło nad Not.	89-100 Nakło nad Not. ul. Dąbrowskiego 50	powiat nakielski	5	- zestaw PSP R1 – 1	31 min.	692993005
109.	OSP Paterek	89-100 Nakło nad Not. Paterek ul. Wyzwolenia 5	powiat nakielski	1	- zestaw PSP R1 – 1	28 min.	608657306
110.	OSP Potulice	89-100 Nakło nad Not. Potulice ul. Bydgoska 5	powiat nakielski	1	- zestaw PSP R1 – 1	38 min.	792951331
111.	OSP Ślesin	89-100 Nakło nad Not. Ślesin ul. Strażacka 2	powiat nakielski	4	- zestaw PSP R1 – 1	40 min.	606203358
112.	OSP Sadki	89-110 Sadki ul. Strażacka 9	powiat nakielski	8	- zestaw PSP R1 – 1	42 min.	663519679
113.	OSP Królikowo	89-200 Szubin Królikowo Chraplewska 1	powiat nakielski	7	- zestaw PSP R1 – 1	50 min.	692215037
114.	OSP Rynarzewo	89-200 Szubin Rynarzewo ul. Strażacka 3	powiat nakielski	4	- zestaw PSP R1 – 1	41 min.	523845573
115.	OSP Szubin	89-200 Szubin ul. Paderewskiego 12	powiat nakielski	8	- zestaw PSP R1 – 1	40 min.	605684600
116.	MOSP Radziejów	88-200 Radziejów ul. Kościuszki 2	powiat radziejowski	4	- zestaw PSP R1 – 1.	35 min.	660691082
117.	OSP Piotrków Kujawski	88-230 Piotrków Kujawski ul. Strażacka 2	powiat radziejowski	2	- zestaw PSP R1 – 1.	40 min.	782432563
118.	OSP Bycz	88-230 Piotrków Kujawski Bycz	powiat radziejowski	0	- zestaw PSP R1 – 1	45 min.	721608919
119.	OSP Bytoń	88-231 Bytoń	powiat radziejowski	0	- zestaw PSP R1 – 1.	40 min.	695720169
120.	OSP Dobre	88-210 Dobre ul. Powstańców 1863 r. 6a	powiat radziejowski	6	- zestaw PSP R1 – 1.	40 min.	793507247
121.	OSP Krzywosądz	88-210 Dobre, Krzywosądz	powiat radziejowski	3	- zestaw PSP R1 – 1	45 min.	501599697
122.	OSP Topólka	87-875 Topólka	powiat radziejowski	1	- zestaw PSP R1 – 1.	45 min.	542869013
123.	OSP Osiecin	88-220 Osiecin ul. Rataja 4	powiat radziejowski	1	- zestaw PSP R1 – 1	45 min.	604966674

124.	OSP Giżynek	87-517 Brzuze	powiat rypiński	5	- zestaw PSP R1 – 1	50 min.	604526379
125.	OSP Rogowo	87-515 Rogowo	powiat rypiński	6	- zestaw PSP R1 – 1	45 min.	514023865
126.	OSP Kowalki	87-500 Rypin	powiat rypiński	7	- zestaw PSP R1 – 1	35 min.	666159019
127.	OSP Sadłowo	87-512 Sadłowo	powiat rypiński	4	- zestaw PSP R1 – 1	35 min.	604883151
128.	OSP Skrwilno	87-510 Skrwilno ul. Rypińska	powiat rypiński	4	- zestaw PSP R1 – 2	55 min.	512576712
129.	OSP Długie	87-537 Wapielsk	powiat rypiński	5	- zestaw PSP R1 – 1	35 min.	723207312
130.	OSP Radziki Duże	87-518 Radziki Duże	powiat rypiński	4	- zestaw PSP R1 – 1	55 min.	508535299
131.	OSP Wapielsk	87-537 Wapielsk	powiat rypiński	4	- zestaw PSP R1 – 1	45 min.	516077913
132.	OSP Kamień Krajeński	89-430 Kamień Krajeński ul. Leśna 9	powiat sępoleński	9	- zestaw PSP R1 – 2	25 min.	523886098
133.	OSP Więcbork	89-410 Więcbork ul. Strzelecka 26	powiat sępoleński	16	- zestaw PSP R1 – 2	25 min.	523897088
134.	OSP Sypniewo	89-422 Sypniewo ul. Strażacka 6	powiat sępoleński	9	- zestaw PSP R1 – 2	25 min.	523892498
135.	OSP Sośno	89-412 Sośno ul. Nowa 9	powiat sępoleński	4	- zestaw PSP R1 – 1	25 min.	523891304
136.	OSP Bukowiec	86-122 Bukowiec ul. Dworcowa 7	powiat świecki	9	- zestaw PSP R1 – 2 - szyny wyciągowe – 2 kpl. - nosze typu deska - 2 - defibrylator AED -1 - kamizelka KED - 1	50 min.	669038879
137.	OSP Przysiersk	85-122 Przysiersk ul. Św. Floriana 2	powiat świecki	7	- zestaw PSP R1 - 2 - szyny wyciągowe – 2 kpl. - nosze typu deska -1 - defibrylator AED - 1 - kamizelka KED - 1	50 min.	661990295
138.	OSP Górna Grupa	86-134 Górna Grupa ul. Świecka 16	powiat świecki	6	- zestaw PSP R1 - 2 - nosze typu deska - 2 - szyny wyciągowe 1 kpl. - nosze typu deska -1 - defibrylator AED - 1 - kamizelka KED - 1	100 min.	600223504
139.	OSP Drzycim	86-140 Drzycim ul. Młyńska 10	powiat świecki	5	- zestaw PSP R1 - 1 - nosze typu deska 2 - szyny wyciągowe 1 kpl. - nosze typu deska -1 - defibrylator AED - 1 - kamizelka KED - 1	50 min.	523316983

140.	OSP Jeżewo	86-131 Jeżewo ul. Główna 2	powiat świecki	8	- zestaw PSP R1 - 1 - nosze typu deska - 1 --szyny wyciągowe – 1 kpl. - nosze typu deska -1 - defibrylator AED - 1 - kamizelka KED – 1 - butla tlenowa 2,7l - 1	50 min.	518465223
141.	OSP Lniano	86-141 Lniano ul. Długa	powiat świecki	12	- zestaw PSP R1 - 2 - nosze typu deska - 2 - szyny wyciągowe – 1 kpl. - nosze typu deska -1 - defibrylator AED - 1 - kamizelka KED - 1	50 min.	695654261
142.	OSP Nowe	86-170 Nowe ul. Aleje 3 Maja 5	powiat świecki	5	- zestaw PSP R1 - 2 - nosze typu deska - 2 - szyny wyciągowe – 2 kpl. - defibrylator AED - 1 - kamizelka KED - 1	100 min.	603639620
143.	OSP Osie	86-150 Osie ul. Rynek 2A	powiat świecki	12	- zestaw PSP R1 - 3 - nosze typu deska - 2 - szyny wyciągowe – 2 kpl. - nosze składane podbierakowe - 1 - nosze zwykłe płachtowe - 1 - defibrylator AED - 1 - kamizelka KED - 1	70 min.	602373147
144.	OSP Brzeźno	86-120 Brzeźno 36	powiat świecki	3	- zestaw PSP R1 - 1 - nosze typu deska - 1 - szyny wyciągowe – 1 kpl. - defibrylator AED - 1 - kamizelka KED – 1 - walizka medyczna - 1	100 min.	606304354
145.	OSP Przechowo	86-105 Przechowo ul. Sportowa 16	powiat świecki	16	- zestaw PSP R1 - 2 - nosze typu deska 2 - szyny wyciągowe 2 kpl. - defibrylator AED - 1 - kamizelka KED – 1 - walizka medyczna - 1	35 min.	692527842

146.	OSP Gruczno	86-105 Gruczno ul. Chełmińska 4	powiat świecki	5	- zestaw PSP R1 - 1 - nosze typu deska - 1 - szyny wyciągowe – 1 kpl. - defibrylator AED - 1 - kamizelka KED - 1 - walizka medyczna - 2 - butla tlenowa 2,7l.	45 min.	606344916
147.	OSP Świekatowo	86-182 Świekatowo ul. Koronowska 7	powiat świecki	8	- zestaw PSP R1 - 1 - nosze typu deska - 1 - szyny wyciągowe – 1 kpl. - defibrylator AED - 1 - kamizelka KED – 1 - walizka medyczna - 1	100 min.	600234031
148.	OSP Warlubie	86-160 Warlubie ul. Bąkowska 12	powiat świecki	4	- zestaw PSP R1 - 1 - nosze typu deska - 1 - szyny wyciągowe – 1 kpl. - defibrylator AED - 1 - kamizelka KED – 1 - walizka medyczna - 1	90 min.	601831513
149.	OSP Pruszcz	86-120 Pruszcz ul. Sportowa 10	powiat świecki	5	- zestaw PSP R1 - 1 - nosze typu deska - 1 - szyny wyciągowe – 1 kpl. - defibrylator AED - 1 - kamizelka KED - 1 - walizka medyczna - 1 - butla tlenowa 2,7l - 1	100 min.	697485052
150.	OSP Ratownik	86-100 Świecie ul. Laskowicka 2	powiat świecki	26	- zestaw PSP R1 - 2 - nosze typu deska – 2 szt., - szyny wyciągowe – 2 kpl. - deska pediatryczna 1 - defibrylator AED - 1 - kamizelka KED - 1	35 min.	603303346
151.	OSP Raciąż	89-502 Raciąż ul. Kasztelańska 1 a	powiat tucholski	6	- zestaw PSP R1 - 1 - nosze typu deska – 1	40 min.	783913619
152.	OSP Legbąd	89-504 Legbąd ul. Szkolna 4	powiat tucholski	5	- zestaw PSP R1 - 1 - nosze typu deska – 1	44 min.	523341519 523341535
153.	OSP Gostycyn	89-520 Gostycyn ul. Główna 37	powiat tucholski	5	- zestaw PSP R1 - 1 - zestaw PSP R0 - 1 - nosze typu deska - 2	50 min.	523367008 523346055
154.	OSP Cekcyn	89-511 Cekcyn ul. Ogrodowa 17	powiat tucholski	4	- zestaw PSP R1 - 1 - nosze typu deska – 1	40 min.	523347213 523347141

155.	OSP Kęsowo	89-506 Kęsowo ul. Wyzwolenia 10	powiat tucholski	5	- zestaw PSP R1 - 1 - nosze typu deska - 1	48 min.	526420951 524805640
156.	OSP Śliwice	89-530 Śliwice ul. Dworcowa 11	powiat tucholski	10	-zestaw PSP R1 - 2 - nosze typu deska - 2 - defibrylator - 1	50 min.	523340152
157.	OSP Lubiewo	89-526 Lubiewo ul. Wojska Polskiego 15	powiat tucholski	5	- zestaw PSP R1 - 2 - nosze typu deska - 1 - defibrylator - 1	50 min.	523349378 523349381
158.	OSP Bysław	89-510 Bysław ul. Strażacka 1	powiat tucholski	18	- zestaw PSP R1 - 2 - nosze typu deska - 2	40 min.	523349660 523349881
159.	OSP Książki	87-222 Książki ul. Strażacka 2	powiat wąbrzeski	2	- torba PSP R1 - 1 - nosze typu deska - 1 - szyny ortopedyczne - 1 kpl.	30 min.	609073348
160.	OSP Blizienko	87-222 Książki Blizienko	powiat wąbrzeski	2	- torba OSP R1 - 1 - nosze typu deska - 1 - szyny ortopedyczne - 1 kpl.	35 min.	502602465
161.	OSP Dębowa Łąka	87-207 Dębowa Łąka	powiat wąbrzeski	0	- torba OSP R1 - 1 - nosze typu deska - 1 - szyny ortopedyczne - 1 kpl.	28 min.	606610525
162.	OSP Kurkocin	87-207 Dębowa Łąka Kurkocin	powiat wąbrzeski	0	- torba OSP R1 - 1	35 min.	604132891
163.	OSP Płużnica	87-214 Płużnica	powiat wąbrzeski	8	- torba OSP R1 - 1 - nosze typu deska - 1 - szyny ortopedyczne - 1 kpl.	30 min.	660673894
164.	OSP Nowa Wieś Królewska	87-214 Płużnica Nowa Wieś Królewska	powiat wąbrzeski	0	- torba OSP R1 - 1 - nosze typu deska - 1 - szyny ortopedyczne - 1 kpl.	35 min.	663041544
165.	OSP Ryńsk	87-213 Ryńsk ul. Jaszczurkowców	powiat wąbrzeski	5	- torba OSP R1 - 1 - nosze typu deska - 1 - szyny ortopedyczne - 1 kpl.	27 min.	661416757
166.	OSP Zieleń	87-200 Wąbrzeźno Zieleń	powiat wąbrzeski	0	- torba OSP R1 - 1 - nosze typu deska - 1 - szyny ortopedyczne - 1 kpl.	26 min.	512802200

167.	OSP Błenna	Błenna 9	powiat włocławski	4	- zestaw PSP R1 - 1 - nosze typu Deska - 1	45 min.	brak
168.	OSP Brześć Kujawski	Brześć Kujawski ul. Kolejowa 3	powiat włocławski	3	- zestaw PSP R1 - 1 - nosze typu Deska - 1	35 min.	brak
169.	OSP Choceń	Choceń ul. Świerczewskiego 29	powiat włocławski	4	- zestaw PSP R1 - 1 - nosze typu Deska - 1	26 min.	brak
170.	OSP Chodecz	Chodecz ul. Leśna 2	powiat włocławski	4	- zestaw PSP R1 - 1 - nosze typu Deska - 1	45 min.	brak
171.	OSP Czerniewice	Czerniewice ul. Wiejska 24 A	powiat włocławski	6	- zestaw PSP R1 - 1 - nosze typu Deska - 1	25 min.	brak
172.	OSP Izbica Kujawska	Izbica Kujawska ul. Narutowicza 20	powiat włocławski	5	- zestaw PSP R1 - 1 - nosze typu Deska - 1	45 min.	brak
173.	OSP Kąkowa Wola	Kąkowa Wola	powiat włocławski	4	- zestaw PSP R1 - 1 - nosze typu Deska - 1	35 min.	brak
174.	OSP Kruszyn	Kruszyn 63 A	powiat włocławski	6	- zestaw PSP R1 - 1 - nosze typu Deska - 1	23 min.	brak
175.	OSP Lubraniec	Lubraniec ul. Strażacka 10	powiat włocławski	2	- zestaw PSP R1 - 1 - nosze typu Deska - 1	37 min.	brak
176.	OSP Machnacz	Machnacz	powiat włocławski	7	- zestaw PSP R1 - 1 - nosze typu Deska - 1	24 min.	brak
177.	OSP Nakonowo	Nakonowo 18	powiat włocławski	5	- zestaw PSP R1 - 1 - nosze typu Deska - 1	25 min.	brak
178.	OSP Śmiłowice	Śmiłowice 3B	powiat włocławski	6	- zestaw PSP R1 - 1 - nosze typu Deska - 1	26 min.	brak
179.	OSP Bogucin	Bogucin	powiat włocławski	3	- zestaw PSP R1 - 1 - nosze typu Deska - 1	49 min.	brak
180.	OSP Kłóbka	Kłóbka 18 A	powiat włocławski	0	- zestaw PSP R1 - 1 - nosze typu Deska - 1	35 min.	brak
181.	OSP Kłótno	Kłótno 71 A	powiat włocławski	6	- zestaw PSP R1 - 1 - nosze typu Deska - 1	49 min.	brak
182.	OSP Kowal	Kowal ul. Zamkowa 4	powiat włocławski	5	- zestaw PSP R1 - 1 - nosze typu Deska - 1	26 min.	brak
183.	OSP Lubień Kujawski	Lubień Kujawski ul. Wojska Polskiego 29	powiat włocławski	0	- zestaw PSP R1 - 1 - nosze typu Deska - 1	45 min.	brak
184.	OSP Smólnik	Smólnik 18 B	powiat włocławski	6	- zestaw PSP R1 - 1 - nosze typu Deska - 1	47 min.	brak
185.	OSP Świątkowice	Świątkowice	powiat włocławski	10	- zestaw PSP R1 - 1 - nosze typu Deska - 1	45 min.	brak
186.	OSP Lubanie	Lubanie 38	powiat włocławski	0	- zestaw PSP R1 - 1 - nosze typu Deska - 1	44 min.	brak
187.	OSP Barcin	Barcin ul. Dworcowa 1	powiat żniński	11	- zestaw PSP R1 - 3 - nosze typu Deska - 3	40 min.	523836770
188.	OSP Białożewin	Białożewin 7	powiat żniński	8	- zestaw PSP R1 - 1 - nosze typu Deska - 1	35 min.	523021712 523021480

189.	OSP Gąsawa	Gąsawa ul. Żnińska 19	powiat żniński	9	- zestaw PSP R1 - 1 - nosze typu Deska - 1	45 min.	523036248
190.	OSP Janowiec Wlkp.	Janowiec Wlkp. ul. Gnieźnieńska 3	powiat żniński	7	- zestaw PSP R1 - 1 - nosze typu Deska - 1	50 min.	601847155 785138902
191.	OSP Łabiszyn	Łabiszyn ul. Sienkiewicza 30	powiat żniński	9	- zestaw PSP R1 - 2 - nosze typu Deska - 2	50 min.	523844008
192.	OSP Rogowo	Rogowo ul. Bydgoska 9a	powiat żniński	15	- zestaw PSP R1 - 1 - nosze typu Deska - 1	45 min.	523024129
193.	OSP Świątkowo	Świątkowo	powiat żniński	6	- zestaw PSP R1 - 1	50 min.	523029194 523029001
194.	OSP Nowawieś Pałucka	Nowawieś Pałucka	powiat żniński	5	- zestaw PSP R1 - 1 - nosze typu Deska - 1	60 min.	523025898 523025888
195.	OSP Piechcin	Piechcin ul. Fabryczna 2	powiat żniński	10	- zestaw PSP R1 - 1 - nosze typu Deska - 1	50 min.	523837368
196.	OSP Żnin	Żnin ul. Spokojna 24	powiat żniński	14	- zestaw PSP R1 - 1 - nosze typu Deska - 1	35 min.	692668645

Tabela 66. Jednostki Policji

Lp.	Nazwa jednostki współpracującej z systemem PRM	Siedziba i adres jednostki współpracującej z systemem PRM	Obszar działania jednostki współpracującej z systemem PRM	Liczba ratowników posiadających ważne zaświadczenia o ukończeniu kursu i uzyskaniu tytułu ratownika	Wykaz wyposażenia jakim dysponuje jednostka współpracująca z systemem PRM	Maksymalny czas dotarcia ratowników jednostki do miejsca zdarzenia	Numery telefonów kontaktowych do jednostki
0	1	2	3	4	5	6	7
1	KMP w Bydgoszczy	85-171 Bydgoszcz ul. Wojska Polskiego 4F	miasto Bydgoszcz i teren powiatu bydgoskiego	30	<ul style="list-style-type: none"> - Rękawiczki jednorazowe - 18 opakowań - Maski ochronna - p/pyłowa – 184 szt. - Opatrunek indywidualny - 125 szt. - Kompres gazowy 5X5 cm - 109 szt. - Kompresor gazowy 7X7 cm - 490szt. - Plaster bez gazy - 10 szt. - Płyn do dezynfekcji rąk typu „Skinmann” - 35 szt. - Pakiet ochronny p/HIV 2-częściowy - 9 op. - Pakiet ochronny p/HIV 3-częściowy -26 kpl. - Pudełko „Pułapka” - 65 szt. - Apteczka biurowa pierwszej pomocy wyposażona zgodnie z Zarządzeniem nr 550 KGP z dnia 11.06.2007 roku; zestaw nr 26a - 67 kpl. - Apteczki samochodowe – 173 szt., - Defibrylator - 1 szt. - Nóż do cięcia pasów bezpieczeństwa w pojazdach – 218 szt. - Zestaw ratownictwa medycznego RO – 3 szt. 	nie dotyczy	<p>telefon: 52-588-12-49</p> <p>faks: 52-588-12-87</p>
2	KMP w Toruniu	87-100 Toruń ul.Grudziądzka 17/27	miasto Toruń i teren powiatu toruńskiego	nie dotyczy	<ul style="list-style-type: none"> - Rękawiczki jednorazowe - 2400 szt. - Maski ochronna - p/pyłowa – 30 szt. - Kompres gazowy 5X5 cm - 200 szt. - Kompresor gazowy 7X7 cm –200 szt. - Plaster z gazą - 20 szt. - Plaster bez gazy – 20 szt. - Płyn do dezynfekcji rąk - 10 szt.. - Płyn do dezynfekcji powierzchni typu „Incidur”- 12 szt. - Pakiet ochronny p/HIV 2-częściowy – 37 szt. - Apteczka biurowa pierwszej pomocy wyposażona zgodnie z Zarządzeniem nr 550 KGP z dnia 11.06.2007 roku; zestaw nr 26a – 54 szt. - apteczki samochodowe - 103 szt. - Walizka pomocy przed medycznej - - 12 szt. - Defibrylator - 1 - nóż do cięcia pasów bezp. w pojazdach, - 96 szt. 	nie dotyczy	<p>56 641 23 80 56 641 23 81</p> <p>fax : 56 641 22 03</p>

3	KMP w Grudziądzu	86-300 Grudziądz ul. Chełmińska 111	miasto Grudziądz i teren powiatu grudziądzkiego	2	<ul style="list-style-type: none"> - Rękawiczki jednorazowe (1 opakowanie- 50 par) - 20 op - Maski ochronna p/pyłowa - 100 szt. - Opatrunek indywidualny - 300 szt. - Opaski dziane - 20 szt. - Kompres gazowy 5x5 - 400 szt. - Kompres gazowy 7x7 - 200 szt. - Plaster z gazą - 15 szt. - Plaster bez gazy - 10 szt. - Płyny do dezynfekcji rąk typu „Skinmann” - 10 szt. - Płyny do dezynfekcji powierzchni typu „Incidur” - 5 szt. - Pakiety ochronne p/HIV 2 częściowe - - Pakiety ochronne p/HIV 3 częściowe - 50 szt. - Pudełko „Pułapka” - - Apteczka biurowa pierwszej pomocy wyposażona zgodnie z Zarządzeniem nr 550 KGP z dnia 11.06.2007 zestaw nr 26a - 27 szt. - Apteczka samochodowa wyposażona zgodnie z Zarządzeniem nr 550 KGP z dnia 11.06.2007 zestaw nr 26c - 42 szt. - Apteczki samochodowe - - Walizki pomocy przedmedycznej - 10 szt. - Defibrylator - Defibrylator szkoleniowy - - Nóż do cięcia pasów bezpieczeństwa w pojazdach - 32 szt. - Młotek życia - 21 szt. - Pojemniki z zamknięciem na odpady - - Kieszonkowe maski do sztucznej wentylacji - 18szt. - Koc termoizolacyjny - - Rurki ustno-gardłowe wielorazowe - Szyna usztywniająca - - Walizki wypadkowe - - inne – torba sanitarna - 1 szt. - zestaw rat. med. RO - 1 kpl 	nie dotyczy	tel. 564513222 faks 564513247
4	KMP we Włocławku	87-800 Włocławek ul. Okrężna 25 woj. kujawsko-pomorskie	miasto Włocławek i teren powiatu włocławskiego	15	<ul style="list-style-type: none"> - Rękawiczki jednorazowe – 800 szt. - Maski ochronna – p/pyłowa - 120 szt. - Kompres gazowy 5x5 cm - 2000 szt. - Kompresor gazowy 7x7 cm - 1830 szt. - Plaster z gazą – 58 szt. - Plaster bez gazy - 58 szt. - Płyn do dezynfekcji rąk typu - 20 szt. - Płyn do dezynfekcji powierzchni typu „Incidur” -30 szt. - Pakiet ochronny p/HIV 2-częściowy - 60 szt. - Pakiet ochronny p/HIV 3-częściowy - 30 szt. - Pudełko „Pułapka” - 40 szt. - Apteczka biurowa pierwszej pomocy wyposażona zgodnie z Zarządzeniem nr 550 KGP z dnia 11.06.2007 roku; zestaw nr 26a - 29 szt. - Apteczka samochodowa wyposażona zgodnie z Zarządzeniem nr 550 KGP z dnia 11.06.2007 roku; zestaw nr 26c - 74 szt. - Walizka pomocy przed medycznej - 5 szt. 	nie dotyczy	54 414 50 25 54 414 50 26 54 414 50 27 54 414 51 48 faks: 54 232 78 14

					<ul style="list-style-type: none"> - Defibrylator - 2 szt. - nóż do cięcia pasów bezp. w pojazdach 102 szt. - Koc termoizolacyjny - 16 szt. - Rurki ustno-gardłowe wielorazowe - 50 szt. - Maseczki Sztucznego oddychania – 85 szt. - Kołnierz ortopedyczny - 1 szt. - Szyna Kramera – 1 szt. 		
5	KPP w Aleksandrowie Kuj.	Aleksandrów Kujawski ul. Wojska Polskiego 15	powiat aleksandrowski	nie dotyczy	<ul style="list-style-type: none"> - zestaw ratownictwa medycznego (1 zestaw) -11 apteczek w pomieszczeniach -20 apteczek w pojazdach -20 noży życia -5 sztuk apteczek pomocą przedmedyczną -około 1000 sztuk rękawic jednorazowego u życia 	nie dotyczy	7536 200 54 2318 200
6	KPP w Brodnicy	ul. Zamkowa 13 87-300 Brodnica	powiat brodnicki	2	<ul style="list-style-type: none"> - Apteczka Pomocy Przedmedycznej - 5 szt. - Zestaw Ratownictwa Medycznego - 1 szt. - Apteczka samochodowa - 26 szt. 	nie dotyczy	564914200 564914221
7	KPP w Chełmnie	86-200 Chełmno ul. Świętojerska 5	powiat chełmiński	3	<ul style="list-style-type: none"> - Rękawiczki jednorazowe -1000 szt - Maski ochronna – p/pyłowa – 39 szt - Opatrunek indywidualny – 123 szt - Kompres gazowy 7x7 cm = 100 szt - Płyn do dezynfekcji rąk Skiman Soft – 23 op - Płyn do dezynfekcji powierzchni typu „Incidur” – 12 op - Pakiet ochronny p/HIV 2 - częściowy – 60 szt - Pakiet ochronny p/HIV 3 - częściowy – 20 szt - Apteczka biurowa pierwszej pomocy wyposażona zgodnie z Zarządzeniem nr 550 KGP z dn. 11.06.2007 – 9 szt - Apteczka samochodowa wyposażona zgodnie z zarządzeniem nr 550 KGP z dn. 11.06.2007 - 25 szt - Walizka pomocy przedmedycznej – 8 szt - Nóż do cięcia pasów bezpieczeństwa w pojazdach – 15 szt - Pojemniki z zamknięciem na odpady – 27 szt - Kieszonkowe maski do sztucznej wentylacji – 15 szt - Pakiet ochronny p. HIV 5 częściowy – 8 szt - Kołnierz ortopedyczny – 2 szt 	nie dotyczy	56 677 42 00 56 677 42 21
8	KPP w Golubiu- Dobrzynie	ul. Piłsudskiego 19 87-400 Golub-Dobrzyń	powiat golubsko-dobrzyński	nie dotyczy	<ul style="list-style-type: none"> - Apteczka pomocy przedmedycznej 4 szt.; - Apteczka sanitarna (biura) 7 szt.; - Zestaw ratownictwa medycznego R.O. – 1 szt.; - Apteczki samochodowe – 18 szt.; - Rękawice jednorazowego użytku 600 sztuk. 	nie dotyczy	[56] 68 23 200 [56] 68 23 221
9	KPP w Inowrocławiu	ul. Toruńska 15 88-100 Inowrocław	powiat inowrocławski	2	<ul style="list-style-type: none"> - rękawiczki jednorazowe lateksowe - płyn do dezynfekcji rąk typu Skinnam Complete - płyn do odkażania powierzchni typu Incidur Spray - maseczki do sztucznego oddychania - pakiety ochronne PHIV 2 częściowe - pakiety ochronne PHIV 3 częściowe - apteczka biurowa pierwszej pomocy 21 szt. - apteczki samochodowe - walizki pomocy przedmedycznej 21 szt. - pojemniki z zamknięciem na odpady - kieszonkowe maski do sztucznej wentylacji 	nie dotyczy	Tel. 52/5665210 Fax: 52/5665247 52/5665347

10	KPP w Lipnie	ul. Platanowa 1 87-600 Lipno	powiat lipnowski	nie dotyczy	<ul style="list-style-type: none"> - rękawiczki jednorazowe lateksowe – 35 par - opaski dziane 4cm x 10m 29 szt. - kompresory gazowe 7cm x 7cm i 5cm x 5cm – 29 szt. - płyny do dezynfekcji rąk typu SKINMANN – 29 szt. - płyny do dezynfekcji powierzchni typu „INEIDUR” – 29 szt. - pakiety ochronne p/HIV 2 częściowe – 26 szt. - pakiety ochronne p/HIV 3 częściowe – 26 szt. - apteczki biurowe pierwszej pomocy – 6 szt. - apteczki opatrunkowe – 6 szt. - apteczki samochodowe - 30 szt. - nóż do cięcia pasów bezpieczeństwa w pojazdach – 30 szt. - kieszonkowe maski do szt. wentylacji – 25 szt. - walizki wypadkowe – 1 szt. o zawartości: - (kompresy gazowe, gaza opatrunkowa bawełniana, opatrunek hydrożelowy, kołnierz usztywniający, codofix – rozmiary 2,3,6,14, opaska dziana podtrzymująca, maska twarzowa, aparat do płukania oka, szyna usztywniająca, bandaż elastyczny, koc termoizolacyjny, nożyczki ratownicze) 	nie dotyczy	tel. (54) 231-86-00 fax. (54) 231-86-37
11	KPP w Mogilnie	ul. Rynek 6 88-300 Mogilno	powiat mogileński	2	<ul style="list-style-type: none"> - apteczki opatrunkowe - 7 szt. - apteczki pomocy przedmedycznej - 7 szt. - apteczki samochodowe - 21 szt. - rękawiczki lateksowe jednorazowe - 10 kartonów po 100 szt. - opatrunki indywidualne - 100 szt. - płyn do dezynfekcji rąk - 50 szt. - płyn do dezynfekcji powierzchni - 14 szt. - pakiety ochronne P/HIV 2 częściowe - 25 szt. - pakiety ochronne P/HIV 3 częściowe - 40 szt. - fartuch ochronny chirurgiczny - 8 szt. - pojemniki z zamknięciem na odpady - 21 szt. 	nie dotyczy	523159500 7527200
12	KPP w Nakle nad Notecią	ul. Poczтовая 11 89-100 Nakło nad Notecią	powiat nakielski	4 i 2 na kursie	<ul style="list-style-type: none"> - apteczka ratownictwa medycznego z wyposażeniem szt. 5, - apteczki pierwszej pomocy z wyposażeniem szt. 42, - opatrunek indywidualnego wyposażenia szt. 152, - środek do odkażania rąk 7 opakowań - środek do odkażania przedmiotów 10 opakowań - rękawiczki lateksowe w bieżącym użytkowaniu 	nie dotyczy	52 33 93 200
13	KPP w Radziejowie	ul. Kościuszki 31 88-230 Radziejów	powiat radziejowski	2	<ul style="list-style-type: none"> - Walizki wypadkowe - zestawy pomocy przedmedycznej szt. 5 - apteczki samochodowe szt. 19; - apteczki biurowe pierwszej pomocy szt. 3; - rękawice jednorazowe szt. 800; - płyny do dezynfekcji rąk typu „Skinman”, szt. 30 - płyny do dezynfekcji powierzchni typu „Incidur Spray”, szt. 20; - „Nóż życia” do cięcia pasów bezpieczeństwa szt.14; - młotki do zbijania szyb samochodowych szt. 9; 	nie dotyczy	54 2318400 fax 54 2318427

14	KPP w Rypinie	ul. Piłsudskiego 19 87-500 Rypin	powiat rypiński	10	<ul style="list-style-type: none"> - Apteczki biurowe pierwszej pomocy szt. 5 (wyposażenie zgodne z zarządzeniem nr 550 KGP) - Apteczki samochodowe szt. 18 (wyposażenie zgodne z zarządzeniem nr 550 KGP) - Zestaw pierwszej pomocy RO szt.3 (wyposażenie zgodne z zarządzeniem nr 550 KGP) - Pakiety HIV szt. 18 - Rękawiczki jednorazowe LATEX 500 szt. 	nie dotyczy	54 2308200
15	KPP w Sępólnie Kraj.	ul. Kościuszki 8 89-400 Sępólno Kraj.	powiat sępoleński	nie dotyczy	<ul style="list-style-type: none"> - rękawiczki jednorazowe lateksowe 300 szt. - maska ochronna p/pyłowa 40 szt. - opatrunki osobiste 80 szt. - opaski dziane 20 szt. - kompres gazowy 5x5 cm 200 szt. - kompres gazowy 7x7 cm 200 szt. - plaster z gazą 10 szt. - plaster bez gazy 6 szt. - płyn do dezynfekcji rąk typu „skimann” 10 szt. - płyn do dezynfekcji powierzchni typu „ineidur”10 szt. - pakiety ochronne P/HIV 2-częściowe 10 szt. - pakiety ochronne P/HIV 3-częściowe 10 szt. - apteczki samochodowe 16 szt. - walizki pomocy przedmedycznej 4 szt. - nóż do cięcia pasów 16 szt. - pojemniki z zamknięciem na odpady 20 szt. 	nie dotyczy	52 389 02 00 52 389 02 10 52 389 02 21 fax 52 389 02 47
16	KPP w Świeciu	ul. Wojska Polskiego 153 86-100 Świecie	powiat świecki	3	<ul style="list-style-type: none"> - maska ochronna p/pyłowa – szt. 8 - kompres gazowy 5x5 cm – szt. 50 - kompres gazowy 7.5x7,5 – szt. 10 - płyn do dezynfekcji rąk typu Skinman Soft – szt. 10 - płyn do dezynfekcji Incidur Spray – szt. 10 - pakiet ochronny p/HIV2-częściowy – szt. 20 - pakiet ochronny p/HIV 3-częściowy – szt.16 - kieszonkowe maski do szt. wentylacji – szt. 30 - koc termoizolacyjny – szt. 1 - zestaw higieniczny EUROGLOVES.NET (5 częściowy tj. kombinezon, gogle, półmaska, rękawice, ochronniki obuwia) – szt. 26 - buty dł. powlekane niejałowe POR-GOL – szt. 1 - pojemnik z zamknięciem na odpady – szt. 17 - apteczka samochodowa wyposażona zgodnie z zarządzeniem 550 KGP, zestaw nr 26C – szt. 1 - rękawiczki jednorazowe/lateksowe – w każdym pojeździe/apteczce/walizce - opatrunek indywidualny – każdy policjant - walizka wypadkowa – szt. 2 - torba pierwszej pomocy – szt. 6 - aparat do sztucznego oddychania AM-4 – szt. 1 - apteczka biurowa pierwszej pomocy wyposażona zgodnie z zarządzeniem 550 KGP, zestaw nr 26a – szt. 11 - apteczka samochodowa wyposażona zgodnie z zarządzeniem 550 KGP, zestaw nr 26C – szt. 42 	nie dotyczy	52 3332500 52 3332510 fax: 52 3332537

17	KPP w Tucholi	ul. Dworcowa 17a, 89 – 500 Tuchola	Powiat tucholski	5	<ul style="list-style-type: none"> - 8 apteczek biurowych pierwszej pomocy; - środki opatrunkowe: - gaziki małe 5 X 5 cm - 8 op. - gaziki średnie 7 X 7 cm - 8 op. - przylepiec z opatrunkiem - 16 op. - przylepiec zwykły - 16 szt. - woda utleniona - 8 flakonów - antybiotyk w aerosolu - 8 pojem. - opatrunek w aerosolu - 8 pojem. - środki przeciwbólowe i inne: - tabletki na ból głowy (paracetamol), rozkurczowe (no-spa), krople żołądkowe, na ból zastawkowy (polopiryna), krople uspokajające - po 8 jednostek (tabl. lub flak.) - 18 apteczek samochodowych; - rękawice lateksowe - 54 szt. - nóż / nożyce do przecięcia pasów - 18 szt. - opatrunki jałowe - 18 op. - bandaże dziane - 90 szt. - bandaże elastyczne - 36 szt. - woda utleniona -18 flakonów - folia termoizolacyjna -18 szt. - opatrunki hydrożelowe - 54 szt. - rurka ustno – gardłowa- 18 szt. - preparat dezynfekcyjny <i>Aerodesin 2000</i> - 18 szt. - 5 zestawów pierwszej pomocy RO; - opatrunek osobisty wodoszczelny - "W" nowy wzór - 10 szt. - opatrunek osobisty wodoszczelny typu B - 10 szt. - opatrunek pyłoszczelny typu A - 5 szt. - bandaż osobisty zielony z ruchomą podściółką absorpcyjną o szer. 15 cm x 4,5 cm - 5 szt. - opatrunek koagulacyjny do tamowania bardzo silnych krwotoków umieszczony w jałowej gazie - 5 szt. - gaza opatrunkowa jałowa 1 m²- 10 szt. - chusta trójkątna - 10 szt. - opatrunek hydrożelowy schładzający na oparzenia 12 cm x 24 cm - 5 szt. - opatrunek hydrożelowy schładzający na oparzenia 22 cm x 28 cm - 5 szt. - opatrunek hydrożelowy schładzający 12 cm x 24 cm - 5 szt. - opatrunek hydrożelowy na twarz – 5 szt. - kompresy gazowe 9 cm x 9 cm (3 szt. w 1 op.) - 10 op. - siatka opatrunkowa typu Codofix nr 3 - 5 szt. - siatka opatrunkowa typu Codofix nr 6 - 5 szt. - opaska elastyczna 4 m x 12 cm - 10 szt. - opaska dziana 4 m x 10 cm - 20 szt. - plaster bez opatrunku 2 cm x 5 m – 10 szt. - plaster 1 m x 6 cm z opatrunkiem – 10 szt. - opatrunek wentylowy z zastawką jednokierunkową na rany klute, postrzałowe klatki piersiowej – 5 szt. - kołnierze ortopedyczne dwuczęściowe, dla 	nie dotyczy	(52) 33 66 200 (52) 33 66 201 (52) 33 66 205
----	------------------	---------------------------------------	---------------------	---	---	-------------	--

					<ul style="list-style-type: none"> - dorosłych w dwóch rozmiarach - prosta szyna typu SAM SPLINT - długość 91 cm - 10 szt. - maska do sztucznego oddychania z filtrem, zastawką i ustnikiem - 5 szt. - koc izotermiczny - 5 szt. - nożyczki ratownicze - 5 szt. - agrafka - 50 szt. - rękawiczki ochronne, ratownicze, nitrylowe, jednorazowego użytku do pracy w zagrożeniu biologicznym i chemicznym - 25 par - rurki ustno-gardłowe, kodowane kolorami - 15 szt. - płyn do dezynfekcji rąk 100 ml - 5 szt. - broker receptorów węchowych w postaci żelu - 50 saszetek - młotek do wybijania szyb z nożem do cięcia pasów - 5 szt. - torba transportowa koloru granatowego oznakowana krzyżem św. Andrzeja, z możliwością przenoszenia w rękę, na ramieniu oraz na plecach, z demontowanym pasem odblaskowym z napisem POLICJA - 5 szt. - 87 opatrunków indywidualnych (na stanie każdego f-sza) - 87 pakietów p-ko HIV (na stanie każdego f-sza) - 2300 szt. rękawiczek jednorazowych (PDOZ, pomieszczenie OPI, magazyn) - 9 szt. płynu do dezynfekcji powierzchni <i>Incidur Spray</i> - 15 szt. płynu do dezynfekcji skóry / rąk <i>Skinman Soft</i> 		
18	KPP w Wąbrzeźnie	ul. Wolności 28 87-200 Wąbrzeźno	powiat wąbrzeski	1	<ul style="list-style-type: none"> - rękawiczki ochronne, - sterylne opatrunki hydrożelowe, - płynne środki odkażające ciało oraz przedmioty, - kompresy z gazy – jałowe oraz opaski podtrzymujące, 	nie dotyczy	Nr. tel. 056/6877200 Nr. fax. 056/6877204
19	KPP w Żninie	ul. Plac Wolności 4 88-400 Żnin	powiat żniński	6	<ul style="list-style-type: none"> - Apteczka samochodowa 27szt a w każdej po: - Rękawiczki lateksowe 3 pary - Nóż lub nożyce do przecięcia pasów bezpieczeństwa, ubrań 1 sztuka - Opatrunki jałowe 7,5 cm x 7,5 cm 1 opakowanie (100 sztuk) - Bandaże dziane 2 m x 10 cm 5 sztuk - Bandaże elastyczne 3 m x 1 5 cm 2 sztuki - Woda utleniona (100 ml) 1 flakon - Folia termoizolacyjna 1 sztuka - Opatrunki hydrożelowe 3 sztuki - Rurka ustno-gardłowa 1 sztuka - Preparat dezynfekcyjny (np. Aerodesin 2000) - Zestaw pierwszej pomocy RO 1 szt. a w każdym: - Opatrunek osobisty wodoszczelny - "W" nowy wzór 2 sztuki - Opatrunek osobisty wodoszczelny typu B 2 sztuki - Opatrunek pyłoszczelny typu A 1 sztuka - Bandaż osobisty zielony z ruchomą podściółką 	nie dotyczy	52 303 32 00 fax 52 303 32 47

				<p>absorpcyjną o szer. 15 cm x 4,5 cm 1 sztuka</p> <ul style="list-style-type: none"> - Opatrunek koagulacyjny do tamowania bardzo silnych krwotoków umieszczony w jałowej gazie 1 sztuka - Gaza opatrunkowa jałowa 1 m² 2 sztuki - Chusta trójkątna 2 sztuki - Opatrunek hydrożelowy schładzający na oparzenia 12 cm x 24 cm 1 sztuka - Opatrunek hydrożelowy schładzający na oparzenia 22 cm x 28 cm 1 sztuka - Opatrunek hydrożelowy schładzający 12 cm x 24 cm 1 sztuka - Opatrunek hydrożelowy na twarz 1 sztuka - Kompresy gazowe 9 cm x 9 cm (3 szt. w 1 op.) 2 opakowania - Siatka opatrunkowa typu Codofix nr 3 1 sztuka - Siatka opatrunkowa typu Codofix nr 6 1 sztuka - Opaska elastyczna 4 m x 12 cm 2 sztuki - Opaska dziana 4 m x 10 cm 4 sztuki - Plaster bez opatrunku 2 cm x 5 m 2 sztuki - Plaster 1 m x 6 cm z opatrunkiem 2 sztuki - Opatrunek wentylowy z zastawką jednokierunkową na rany klute, postrzałowe klatki piersiowej 1 sztuka - Kołnierze ortopedyczne dwuczęściowe, dla dorosłych w dwóch rozmiarach - Prosta szyna typu SAM SPLINT - długość 91 cm 2 sztuki - Maska do sztucznego oddychania z filtrem, zastawką i ustnikiem 1 sztuka - Koc izotermiczny 1 sztuka - Nożyczki ratownicze 1 sztuka - Agrałka 10 sztuk - Rękawiczki ochronne, ratownicze, nitylowe, jednorazowego użytku do pracy w zagrożeniu biologicznym i chemicznym 5 par - Rurki ustno-gardłowe, kodowane kolorami 3 sztuki - Płyn do dezynfekcji rąk 100 ml 1 sztuka - Broker receptorów węchowych w postaci żelu 10 saszetek - Młotek do wybijania szyb z nożem do cięcia pasów 1 sztuka - Torba transportowa koloru granatowego oznakowana krzyżem św. Andrzeja, z możliwością przenoszenia w rękę, na ramieniu oraz na plecach, z demontowanym pasem odbłaskowym z napisem POLICJA. 1 sztuka <p>Apteczka Biurowa 7 szt a w każdej: Gaziki małe 5 cm x 5 cm 1 opakowanie (100 sztuk) Gaziki średnie 7 cm x 7 cm 1 opakowanie (100 sztuk) Przylepiec z opatrunkiem 1 m x 8 cm 2 opakowania Przylepiec zwykły 2 sztuki Woda utleniona (100 ml) 1 flakon Antybiotyk w aerosolu (np. Neomycyna) 1 pojemnik</p>	
--	--	--	--	--	--

					<p>Opatrunek w aerosolu (np. Acutol) 1 pojemnik II Środki przeciwbólowe i inne Paracetamol - na ból głowy - tabletki (0,5 g) 20 tabletek Tabletki rozkurczowe (np. No-spa-forte) 20 tabletek Krople żołądkowe - na ostry niezbyt żołądka (30 ml) 2 flakony Ból zamostkowy - Nitrogliceryna w aerosolu (np. Nitromint) 1 pojemnik - Kwas acetylosalicylowy (np. Polopiryna, aspiryna) - tabletki (0,3 g) 20 tabletek Krople uspokajające (np. nervosol 50 ml) 2 flakony -Pojemniki z zamknięciem na odpady 100szt -Płyn do dezynfekcji ineidur 50szt -Szyny typu Kramer 2szt</p>		
20	OPP w Bydgoszczy	ul. Poniatowskiego 3 85-671 Bydgoszcz	województwo kujawsko – pomorskie	2 • lekarz • pielęgniarka	<ul style="list-style-type: none"> - Kartetka – VW Crafter - szt. 1 - Nosze wózkowe - szt. 1 - Nosze typu fotel – szt. 1 - Nosze podbierakowe – szt. 2 - Nosze parczane – szt. 2 - Nosze typu deska – szt. 2 - Defibrylator AED – szt. 1 - Defibrylator Lifepack 12 – szt. 1 - Ssak automatyczny – szt. 1 - Respirator – szt. 1 - Worek do sztucznego oddychania – szt. 6 - Przyrząd do infuzji – szt. 23 - Zestaw ssący ręczny – szt. 3 - Ciśnieniomierz – szt. 2 - Rurka ustno – gardłowa – szt. 5 - Butla z tlenem –szt. 6 - Maski do podawania tlenu – szt. 4 - Reduktor do butli z tlenem – szt. 5 - Maseczka do sztucznego oddychania – szt. 50 - Walizka pomocy przedmedycznej – szt. 2 - Plecak R-1 – szt. 2 - Stetoskop – szt. 3 - Glukometr – szt. 2 - Płyn do dezynfekcji skóry „tibacic” – szt. 7 - Płyn do dezynfekcji powierzchni „oncidur” – szt. 2 - Płyn do dezynfekcji rąk „skinman” – 22 but. 100ml. - Rękawiczki jednorazowe – 27 kart. - Opatrunek indywidualny – szt. 124 - Maseczka na twarz – szt. 80 - Sztuczny lód – szt. 10 - Opaska elastyczna – szt. – 41 - Opaska dziana podtrzymująca – szt. 200 - Elastyczna siatka opatrunkowa – szt. 11 - Plaster z opatrunkiem na włóknie – szt. 32 - Przylepiec tkaninowy – szt. 6 - Fartuchy medyczne niejałowe – szt. 500 - Cewnik do wkłuc dożylnych – szt. 16 - Koc termoizolacyjny – szt. 74 - Indywidualny pakiet ochrony biologicznej – szt. 2 - Szyna Kramera – szt. 30 	nie dotyczy	tel. 52 525 53 59 Fax. 52 525 53 70

					<ul style="list-style-type: none"> - Kołnierz szyjny – szt. 20 - Sorbonit – 1 op. - Glukoza 5% - 10 but. 500 ml. - Laremid – 10 op. - Dicloratio – 3 op. ampułek - Ketonal – tabletki – 1 op. - NO-SPA – 3 op. - Relanium 10mg. amp. – 1 op. - Captopril – 2 op. - Adrenalina - 3 amp. - Ventolin aerozol – szt. 1 - Strzykawki – szt. 130 - Igły – 1,2 x 40 mm 4 op. - Igły – 0,8 x 40 mm 4 op. - Igły – 0,6 x 25 mm 2 op. - Zestaw HIV 2 częściowy - szt. 140 - Zestaw HIV 3 częściowy - szt. 100 		
--	--	--	--	--	--	--	--

Tabela 67. Wodne Ochotnicze Pogotowie Ratunkowe

Lp.	Nazwa jednostki współpracującej z systemem PRM	Siedziba i adres jednostki współpracującej z systemem PRM	Obszar działania jednostki współpracującej z systemem PRM	Liczba ratowników posiadających ważne zaświadczenia o ukończeniu kursu i uzyskaniu tytułu ratownika	Wykaz wyposażenia jakim dysponuje jednostka współpracująca z systemem PRM	Max. czas dotarcia ratowników jednostki do miejsca zdarzenia	Numery telefonów kontaktowych do jednostki
0	1	2	3	4	5	6	7
1	WOPR Województwa Kujawsko-Pomorskiego	85-880 Bydgoszcz, ul. Toruńska 157	powiaty: bydgoski i tucholski	„R” WOPR - 30 osób	1 łódź hybryd., 3 łodzie motor., skuter rat., 1 samochód ter., 1 sam. transp., sprzęt ratowniczy pierwszej pomocy	90 min.	693 534 275
2	Rejonowe WOPR w Toruniu	87-100 Toruń, ul. Popiełuszki 3	rz. Wisła	„R” WOPR - 20 osób	1 łódź hybryd., 3 łodzie motor., sprzęt ratowniczy pierwszej pomocy	60 min.	56 6613230 667 662 761 695 880 315
3	Wdeckie WOPR w Tleniu	86-150Tleń, ul. Czerska 10	powiat świecki	„R” WOPR - 5 osób	2 łodzie motorowe, sprzęt ratowniczy pierwszej pomocy	60 min.	603 643 681
4	Drużyna w Brodnicy	87-300 Brodnica, ul. Łazienna 31	pojezierze brodnickie	„R” WOPR - 10 osób	1 łódź motorowa, sprzęt ratowniczy pierwszej pomocy	60 min.	605 061 865
5	Jednostka powiatowa WOPR w Ciechocinku	87-720 Ciechocinek Ul. Widok 22	rz. Wisła	„R” WOPR - 6 osób	2 łodzie motorowe, sprzęt ratowniczy pierwszej pomocy	45 min.	603 663 567
6	Rejonowe WOPR w Bydgoszczy	85-880 Bydgoszcz, ul. Toruńska 157	rz. Wisła, rz. Brda	„R” WOPR - 20 osób	6 łodzi motorowych, sprzęt ratowniczy pierwszej pomocy	60 min.	667 671 178
7	Lipnowskie WOPR	87-600 Lipno ul. 11 listopada 13	powiat lipnowski	„R” WOPR - 15 osób	3 łodzie motorowe, sprzęt ratowniczy pierwszej pomocy	60 min.	608 323 172
8	Borowiackie WOPR	89-500 Tuchola Plac Zamkowy 1	powiat tucholski	„R” WOPR - 5 osób	2 łodzie motorowe, sprzęt ratowniczy pierwszej pomocy	60 min.	503 370 172
9	Grudziądzkie WOPR	86-300 Grudziądz ul. Za basenem 2	powiat grudziądzki	„R” WOPR - 10 osób	1 łódź motorowa, sprzęt ratowniczy pierwszej pomocy	60 min.	696 133 185
10	Nadgoplańskie WOPR	88-150 Kruszwica ul. Popieła	powiat inowrocławski, jez. Gopło	„R” WOPR - 15 osób	3 łodzie motorowe, sprzęt ratowniczy pierwszej pomocy	60 min.	607 638 309
11	Pałuckie WOPR	88-400 Żnin ul. Szkolna 12	powiat żniński	„R” WOPR - 10 osób	2 łodzie motorowe, sprzęt ratowniczy pierwszej pomocy	60 min.	604 121 127
12	Radziejowskie WOPR	88-200 Radziejów ul. Kościuszki 58	powiat radziejowski	„R” WOPR - 10 osób	1 łódź motorowa, sprzęt ratowniczy pierwszej pomocy	60 min.	606 897 561
13	Miejski WOPR Włocławek	87-800 Włocławek ul. Chopina 10/12	rz. Wisła od m. Dobiegniewo do m. Bobrowniki	„R” WOPR - 6 osób	1 łódź hybryd., sprzęt ratowniczy pierwszej pomocy	45 min.	601 917 275 601 916 963
14	Usługi Ratownicze Jerzy Prussak	88-300 Mogilno Ul. Rynek 7/2	powiat mogileński	„R” WOPR - 29 osób	1 łódź silnikowa z przyczepą, 1 samochód cięż., 1 sam. osob., 1 skuter wodny, sprzęt ratowniczy pierwszej pomocy	50 min.	722 259 228

Tabela 68. Jednostki społecznych organizacji ratowniczych

Lp.	Nazwa jednostki współpracującej z systemem PRM	Siedziba i adres jednostki współpracującej z systemem PRM	Obszar działania jednostki współpracującej z systemem PRM	Liczba ratowników posiadających ważne zaświadczenia o ukończeniu kursu i uzyskaniu tytułu ratownika	Wykaz wyposażenia jakim dysponuje jednostka współpracująca z systemem PRM	Maksymalny czas dotarcia ratowników jednostki do miejsca zdarzenia	Numery telefonów kontaktowych do jednostki	Informacja o decyzji wojewody wpisującej podmiot do rejestru jednostek współpracujących z systemem PRM		
								Data wniosku	Data wydania decyzji	Znak decyzji
0	1	2	3	4	5	6	7	8	9	10
1	Grupa Ratownictwa Polskiego Czerwonego Krzyża przy Kujawsko-Pomorskim Zarządzie Okręgowym PCK w Bydgoszczy	85-054 Bydgoszcz, ul. Warmińskiego 10,	Województwo Kujawsko-Pomorskie	16 (8 rat. med. i 8 rat.)	Ambulans - 1 Apteczka placakowa-opatrunkowa -12 Butla tlenowa z reduktorem - 4 Worek resuscytacyjny - 4 Ssak ręczny - 4 Komplet rurek ustno-gardłowych - 4 Deska ortopedyczna ze stabilizatorami i pasami - 4 Szyby Kramera – komplet (15 szt.) - 2 Kaski zapinane pod szyją - 22 Oświetlenie osobiste – czołówka - 20 Defibrylator AED - 1 Radiotelefon nasobny (pasmo 2m) - 6 Radiotelefon stacjonarny (pasmo 2m) - 1 Maszt antenowy 5 m - 1	3 godziny	511-736-463 (052) 322-22-60	02.01.2008r. (uzupełniony w dniu 12.02.2009r.)	25.02.2009	WBZK.IV.A.5212.D-JW./1/2009

					<p>Zestaw do segregacji TRIAGE - 1 Latarka typu szperacz - 4 Nosze podbierakowe - 1 Kamizelka KED -1 Ciśnieniomierz - 1 Glukometr - 2 Agregat prądowórczy o mocy 4kW - 1 Przedłużacz o długości 150 m - 3 Przenośny zestaw najaśnic 500 W - 4 Bluza polarowa oznakowana wg standardu - 20 Bluza oznakowana wg standardu - 20 Spodnie oznakowane wg standardu - 20 Kurtka ochronna wg standardu - 20 Specjalistyczny kombinezon jednoczęściowy wg standardu - 25 Namiot ekspresowy 3x5m - 1 Namiot – punkt medyczny 25x6 m - 1 Namiot – punkt medyczny 10x4 m - 1 Namiot dla ratowników 9 osobowy - 3 Przenośna kuchenka gazowa wraz z butlą - 1 Przenośna kuchenka elektryczna -1</p>				
--	--	--	--	--	---	--	--	--	--

2	Stowarzyszenie Maltańska Służba Medyczna – Pomoc Medyczna Oddział Bydgoszcz	85-466 Bydgoszcz, ul. Gradowa 28,	Województwo Kujawsko- Pomorskie	14 (3 ratowników medycznych i 11 ratowników)	Zestaw R-1 (1 szt.), Apteczka plecakowo - opatrunkowa (6 szt.), Nosze składane (1 szt.), Nosze pachtowe (2 szt.), Nosze typu deska (2 szt.), Nosze podbierakowe (1 szt.), Defibrylator AED (1 szt.), Kamizelka KED (1 szt.), Zestaw szyn Kramera (1 szt.)	3 godziny	731-122-122 lub 501-552-452 (Komendant) 512-345-995 (z- ca komendanta) 509-342-254 (kwatermistrz)	16.01.2010	02.12.2010	WBZK.III-TM-5212-1-1/10
3	Jednostka Poszukiwawczo - Ratownicza w Kowalewu - Baza Operacyjna „Północ”	89-240 Kcynia, Kowalewko 28	powiat nakielski	5	Samochód operacyjny Fiat Brava, samochód kwatermistrz Daewoo Espero samochód rat. med. VW T4 Radiotelefon motorola GP 300; Torba rat. med. PSP-R1; Zestawy rat. wysokościowych- 6; Namioty typu NS 64M - 8; Odzież ochr. OP1 - 100; Agregaty prądotwórcze - 2; Zestawy płetw. - 4; Piły do drewna - 2; Łóżka polowe – 50; Materac koszarowo-polowy	45 minut	0664-922-305 (052) 342-23-36	18.02.2011r.	14.03.2011r.	WBZK.III.6310.1.1.2011.TM

					- 40; Przyczepka transportowa jednoosiowa - 1; Łódzie pneumatyczne LMR-6 – 1.					
4	Toruńska Grupa Ratownictwa Polskiego Czerwonego Krzyża przy Zarządzie Rejonowym Polskiego Czerwonego Krzyża w Toruniu	87-100 Toruń ulica Legionów 70/76	województwo kujawsko-pomorskie	12 (5 ratowników medycznych i 7 ratowników)	- 40; Przyczepka transportowa jednoosiowa - 1; Łódzie pneumatyczne LMR-6 – 1. Ambulans - 1; Defibrylator - 1; Radiotelefon nasobny Motorola CP040 - 4; Radiotelefon stacjonarny - 1; Maszt antenowy 5m -1; Agregat prądowórczy o mocy 3,5kW - 1; Przedłużacz o długości 50m - 1 Materac próżniowy - 1; Zestaw do segregacji TRIAGE - 1; Latarka typu szperacz – 1; Deska ortopedyczna ze stabilizatorami i pasami - 2; Nosze podbierakowe –1; Kamizelka KED - 1; Kołnierz ort. - 4; Zestaw szyn Kramera - 1; Torba PSP-R1 - 2 Butla tlenowa z reduktorem - 2; Worek resuscytacyjny - 3; Maska twarzowa	3 godziny	883-787-998 605-348-289	5.09.2011r.	6.10.2011r.	WBZK.III.6310.1.2.2011.TM

					<p>AMBU - 4; Ssak ręczny - 2; Komplet rurek ustno-gardłowych - 3; Ciśnieniomierz - 4; Glukometr - 4; Stojak pod kroplówki - 3; Oświetlenie stojące - 1; Lodówka przenośna - 1; Kanadyjki aluminiowe - 1; Parawan - 2; Kaski zapinane pod szyją - 7; Oświetlenie osobiste (czołówka) - 7; Koce - 20; Kamizelka PCK - 15; Koszulka ratownik - 20; Kurtka ochronna wg standardu - 10; Bluza oznakowana wg standardu - 10; Spodnie oznakowane wg standardu - 10</p>					
5	Nadgoplańskie Wodne Pogotowie Ratunkowe w Kruszwicy	88-150 Kruszwica ulica Popiela 2	Jezioro Gopło, rzeka Noteć Górna, jezioro Szarlejskie (powiat inowrocławski)	21 ratowników wodnych + KPP 5 ratowników medycznych	<p><u>Środki transportu:</u> - łódź ratownicza – motorowa Mariusz 520 – 1 szt. - łódź ratownicza – motorowa ŁS – 1 szt. - łódź patrolowo ratownicza – motorowa Cameo 440 – 1 szt.</p>	30-45 min.	607-638-309	7.03.2014r.	03.04.2014r.	WBZK.III.6310.2.1.2014.TM

					<ul style="list-style-type: none"> - skuter wodny ratowniczy z platformą ratowniczą Kawasaki STX 15 – 1 szt. - łódź wiosłowa Mewa – 1 szt. - łódź wiosłowa AGA – 1 szt. - samochód terenowy Renault Kangoo 4x4 – 1 szt. - przyczepa podłodziowa – 2 szt. <u>Środki medyczne:</u> - torba medyczna PSP R-1 - 2 szt. - torba medyczna PSP R-0 - 2 szt. - deska ortopedyczna – 2 szt. - defibrylator AED – 1 szt. - namiot 4x4 Punkt medyczny – 1 szt. <u>Śprzet ratowniczy:</u> - bojka SP – 8 szt. - koło ratunkowe – 3 szt. - koło ratunkowe z zasobnikiem linki 25m – 2 szt. - koło ratunkowe ślizgowe – 2 szt. - pas ratowniczy typu Węgorz – 3 szt. Rzutka ratownicza – 4 szt. - bosak ratowniczy – 3 szt. - kołowrót z szelkami ratowniczymi z linką – 1 szt. 				
--	--	--	--	--	---	--	--	--	--

					<ul style="list-style-type: none"> - zestaw ABC - 4 szt. - kamizelki asekuracyjne RATOWNIK - 5 szt. - kamizelki asekuracyjne - 6 szt. - kamizelki ratunkowe – 6 szt. - kask ratowniczy - 3 szt. - kombinezon neoprenowy RATOWNIK - 5 szt. - buty neoprenowe - 4 pary <u>Środki łączności:</u> - radio koordynacji ratownictwa powiatu inowrocławskiego – KANAŁ GOŁO - radio bazowe Motorola DM 3600; - radio stacjonarne łodzi ratowniczej – ICOM – 1 szt.; - radio stacjonarne łodzi ratowniczej – Motorola CM 1040 - 1 szt.; radio stacjonarne łodzi ratowniczej – HYT TM 610 V – 1 szt.; - radio przenośne z zestawem słuchawkowym – Motorola CP040 – 2 szt. 				
--	--	--	--	--	--	--	--	--	--

10. informacje na temat zatwierdzonych przez Wojewodę kursów w zakresie kwalifikowanej pierwszej pomocy, w szczególności wskazanie danych identyfikujących podmiot prowadzący kurs kwalifikowanej pierwszej pomocy.

Ustawa o Państwowym Ratownictwie Medycznym wprowadziła pojęcie kwalifikowanej pierwszej pomocy – czynności podejmowanych wobec osoby w stanie nagłego zagrożenia zdrowotnego przez ratownika, który jest członkiem jednostek współpracujących z systemem PRM.

Ratownikiem może być osoba, która posiada między innymi ważne zaświadczenie o ukończeniu kursu w zakresie kwalifikowanej pierwszej pomocy oraz uzyskała tytuł ratownika.

Podmiot zamierzający prowadzić kursy w zakresie kwalifikowanej pierwszej pomocy jest zobowiązany uzyskać zatwierdzenie programu kursu przez właściwego wojewodę ze względu na swią siedzibę. Wojewoda zatwierdza program kursu między innymi po stwierdzeniu jego zgodności z ramowym programem kursu, o którym mowa w rozporządzeniu Ministra Zdrowia z dnia 19 marca 2007 r. w sprawie kursu w zakresie kwalifikowanej pierwszej pomocy (Dz. U. Nr 60, poz. 408) oraz przeprowadzeniu weryfikacji kwalifikacji kadry dydaktycznej, a także spełnieniu wymagan w zakresie wyposażenia sal ćwiczeniowych. Odmowa zatwierdzenia oraz cofnięcia zatwierdzenia programu kursu przez wojewodę następuje w drodze decyzji administracyjnej.

Każda zmiana programu kursu obejmująca zakres merytoryczny dokonana przez podmiot, który uzyskał zatwierdzenie programu kursu wymaga ponownego zatwierdzenia przez wojewodę.

W ramach nadzoru nad systemem Państwowe Ratownictwo Medyczne wojewoda jest uprawniony do przeprowadzenia kontroli podmiotów prowadzących kursy w zakresie kwalifikowanej pierwszej pomocy.

Tabela 69 Ewidencja podmiotów prowadzących kurs w zakresie kwalifikowanej pierwszej pomocy na terenie województwa kujawsko-pomorskiego

Lp.	Nazwa podmiotu prowadzącego kurs	Adres podmiotu prowadzącego kurs	Data wydania decyzji/dokumentu	Numer decyzji/dokumentu
1	Zespołu Szkół Medycznych – Medyczna Szkoła Policealna nr 1 w Grudziądzu	Grudziądz, ul. Kochanowskiego 11-13	13.11.2007	WZK.V.A5212. D-K/1/2007
2	Ośrodek Szkolenia przy Komendzie Wojewódzkiej Państwowej Straży Pożarnej w Toruniu	Toruń, ul. Olsztyńska 6	16.11.2007	WZK.V.A5212. D-K/2/2007
3	Fundacja „Pierwsza Pomoc” w Bydgoszczy	Bydgoszcz, ul. Gdańska 143/8	12.05.2008	WBZK.V.C.5212. D-K/3/2008
4	10 Wojskowy Szpital Kliniczny z Polikliniką – SPZOZ w Bydgoszczy	Bydgoszcz, ul. Powstańców Warszawy 5	19.06.08	WBZK.V.C.5212. D-K/4/2008
5	Towarzystwo Wiedzy Powszechnej Oddział Regionalny w Bydgoszczy	85-236 Bydgoszcz, ul. Grunwaldzka 32	02.09.2008	WBZK.V.A.5212. D-K/5/2008
6	Ośrodek Szkolenia Kierowców, Szkoła Specjalistów Pożarnictwa w Grupie	86-132 Grupa, ul. Dworcowa 82, miejsce prowadzenia kursu: 86-300 Grudziądz, ul. Bema 2	13.10.2008	WBZK.V.A5.212. D-K/6/2008
7	Szkoła Podoficerska Państwowej Straży Pożarnej w Bydgoszczy	85-861 Bydgoszcz, ul. Glinki 86	12.06.2009	WBZK.IV.B.5212. D-K/7/2009
8	Ośrodek Szkoleniowo- Doradczy „CAMPUS” w Chełmnie	86-200 Chełmno, ul. Wojska Polskiego 1/5	17.12.2009	WBZK.IV.B.5212 D-K/8/2009

9	AQUA-SFERA Kursy szkolenia w Gdyni	86-611 Gdynia, ul. Wielkokacka 8/67 miejsce prowadzenia kursu w województwie kujawsko – pomorskim: 86-134 Dragacz, Fletowo 51a	09.10.2012	WBZK.III.6312.1.3.2012.TM
10.	MED-SAR Szkolenia-Asekuracja-Ratownictwo w Grudziądzu	86-300 Grudziądz, ul. Chełmińska 112/10	28.02.2013	WBZK.III.6312.1.4.2013.TM
11.	Wodne Ochotnicze Pogotowie Ratunkowe Województwa Kujawsko-Pomorskiego w Bydgoszczy	85-880 Bydgoszcz, ul. Toruńska 157 miejsce prowadzenia kursu: 85-739 Bydgoszcz, ul. Fordońska 120 (Zespół Szkół Zakładu Doskonalenia Zawodowego)	26.04.2013	WBZK.III.6312.2.4.2013.TM
12.	Ośrodek Szkolenia Kierowców „Szkoła Jazdy LECH RÓŻYCKI” w Tucholi	89-500 Tuchola, ul. 15 Lutego 6	02.05.2013	WBZK.III.6312.3.2.2013.TM
13.	Wyższa Szkoła Humanistyczno – Ekonomiczna we Włocławku	87-800 Włocławek, ul. Okrzei 94 i 94A	02.05.2013	WBZK.III.6312.4.2.2013.TM
14.	Powiatowy Ośrodek Doskonalenia Nauczycieli w Tucholi	89-500 Tuchola, ul. Pocztowa 7	28.05.2013	WBZK.III.6312.5.3.2013.TM
15.	Firma szkoleniowa „Profesjonalni” w Papowie Toruńskim (Osieki)	87-148 Łysomice ul. Heweliusza 15/4	13.08.2013	WBZK.III.6312.6.3.2013.TM

16.	Firma FANTOMAN w Wichrowicach	87-850 Chocień Wichrowice 1 miejsce prowadzenia kursu w remizie OSP Lubień Kujawski ul. Wojska Polskiego 29, 87-840 Lubień Kujawski	14.07.2014	WBZK.III.6312.8.2014.TM
17.	Firma „SZKOLMED” Brygida Kiełpikowska	86-122 Bukowiec ul. Dworcowa 4a	20.02.2014	WBZK.III.6312.1.2014.TM
18.	USŁUGI MEDYCZNO- RATOWNICZE – Bogdan Wiśniewski w Grudziądzu	86-300 Grudziądz, ul. Chełmińska 168/4 miejsce prowadzenia kursu: 86-134 Dragacz, Fletowo 51a	27.03.2014	WBZK.III.6312.3.2014.TM
19.	Stowarzyszenie Polskiego Towarzystwa Ratunkowego w Bydgoszczy	85-015 Bydgoszcz ul. Markwarta 7	25.04.2014	WBZK.III.6312.4.2014.TM
20.	Firma Medical STACH Ratownictwo Medyczne i Edukacja	88-153 Kruszwica ul. Kujawska 5/8	25.06.2014	WBZK.III.6312.5.2014.TM
21.	Fundacja MaxLife w Skapem	87-140 Skąpe, ul. Lipowa 3 miejsce prowadzenia kursu: w Gimnazjum im. Jana Pawła II w Pluskowężach 87-140 Chełmża	16.07.2014	WBZK.III.6312.6.2014.TM
22.	EDUMED Ewa Zieliński W Bydgoszczy	88-200 Bydgoszcz, ul. Łokietka 29/1	30.01.2015	WBZK.III.6312.1.2015.TM
23.	Centrum Szkoleniowe MEDSAR Sp. z o.o.o. w Grudziądzu	86-300 Grudziądz ul. Za Basenem 2	01.02.2016	WBZK.III.6312.1.2016.TM

11. Informacja na temat personelu pracującego w jednostkach systemu, bez względu na formę zatrudnienia

Pracownikiem jednostek systemu PRM zgodnie z zapisami ustawy o PRM jest:

- lekarz systemu – czyli lekarz posiadający tytuł specjalisty w dziedzinie medycyny ratunkowej albo lekarz, który ukończył co najmniej drugi rok specjalizacji w dziedzinie medycyny ratunkowej, z zastrzeżeniem, iż do dnia 31 grudnia 2020 r. może być to również lekarz posiadający specjalizację albo który ukończył co najmniej drugi rok specjalizacji w dziedzinie: anestezjologii i intensywnej terapii, chorób wewnętrznych, chirurgii ogólnej, chirurgii dziecięcej, ortopedii i traumatologii narządu ruchu lub pediatrii, albo lekarz, który posiada 3000 godzin doświadczenia w wykonywaniu zawodu lekarza w szpitalnym oddziale ratunkowym, zespole ratownictwa medycznego lub izbie przyjęć szpitala.
- Pielęgniarka systemu – czyli pielęgniarka posiadająca tytuł specjalisty lub specjalizująca się w dziedzinie pielęgniarstwa ratunkowego, anestezjologii i intensywnej opieki, chirurgii, kardiologii, pediatrii, a także pielęgniarkę posiadającą ukończony kurs kwalifikacyjny w dziedzinie pielęgniarstwa ratunkowego, anestezjologii i intensywnej opieki, chirurgii, kardiologii, pediatrii oraz posiadającą co najmniej 3-letni staż pracy w oddziałach tych specjalności, oddziałach pomocy doraźnej, izbach przyjęć lub pogotowiu ratunkowym.
- Ratownik medyczny – osoba posiadająca pełną zdolność do czynności prawnych, stan zdrowia pozwalający na wykonywanie tego zawodu, wykazująca znajomość języka polskiego w stopniu wystarczającym do wykonywania tego zawodu oraz spełniająca następujące wymagania:
 - ukończyła studia wyższe na kierunku (specjalności) ratownictwo medyczne;
 - lub ukończyła publiczną szkołę policealną lub niepubliczną szkołę policealną o uprawnieniach szkoły publicznej i posiada dyplom potwierdzający uzyskanie tytułu zawodowego „ratownika medycznego”

W województwie Kujawsko-Pomorskim w jednostkach systemu PRM zgodnie ze stanem na dzień 1 marca 2016 r. zatrudnionych było 1 800 pracowników, z czego:

- 366 lekarzy systemu;
- 287 pielęgniarek systemu;
- 1071 ratowników medycznych.

66,1% wyżej wymienionego personelu pracowało w zespołach ratownictwa medycznego.

Tab. 70 Informacja na temat personelu pracującego w jednostkach systemu

Personel zatrudniony w jednostkach systemu - stan na dzień 31.12.2015r.

1	2				3	4		5		6	
Lp.	Dysponent jednostki				Rodzaj jednostki systemu	Liczba wszystkich lekarzy	w tym: liczba lekarzy systemu	Liczba wszystkich pielęgniarek	w tym: liczba pielęgniarek systemu	Liczba ratowników medycznych	
	2a	2b	2c	2d		4a	4b	5a	5b		
	Nazwa	Adres	<u>Numer księgi rejestrowej zoz 1)</u>	<u>Kod TERYT z opisem 2)</u>		SOR					
1	Szpital Powiatowy spółka z o.o.	ul. dr J. G. Koppa 1 E, 87-400 Golub-Dobrzyń	589	405011	ZRM						
					LZRM						
					RAZEM	8	8	0	0	16	
					SOR	0	0	0	0	0	
2	NZOZ "Nowy Szpital"	ul. Wojska Polskiego 126, 86-100 Świecie n. Wisłą	19502	414094	ZRM	10	10	7	7	27	
					LZRM	0	0	0	0	0	
					RAZEM	27	24	17	14	31	
					SOR	17	14	10	7	4	
3	Wojewódzka Stacja Pogotowia Ratunkowego	ul. Markwarta 7, 85-015 Bydgoszcz	2265	461011	ZRM	20	20	17	17	117	
					LZRM	0	0	0	0	0	
					RAZEM	20	20	17	17	117	
					SOR	0	0	0	0	0	
4	SP ZOZ	uL. Szpitalna 3, 88-200 Radziejów	2447	411011	ZRM	7	7	3	3	24	
					LZRM	0	0	0	0	0	
					RAZEM	7	7	3	3	24	
					SOR	0	0	0	0	0	
5	NZOZ "Nowy Szpital"	ul. Wolności 27 87-200 Wąbrzeźno	22714	417011	ZRM	5	5	4	4	22	
					LZRM	0	0	0	0	0	
					RAZEM	5	5	4	4	22	
					SOR	0	0	0	0	0	

6	SP ZOZ	ul. Plac Rydygiera 1 86-200 Chełmno	2391	404011	SOR	0	0	0	0	0
					ZRM	10	9	3	3	17
					LZRM	0	0	0	0	0
					RAZEM	10	9	3	3	17
7	SP ZOZ	uL. 3 Maja 2 87-500 Rypin	2449	412011	SOR	0	0	0	0	0
					ZRM	10	10	8	8	26
					LZRM	0	0	0	0	0
					RAZEM	10	10	8	8	26
8	Szpital Wielospecjalistyczny im. dr. L. Błażka	ul. Poznańska 97 88-100 Inowrocław	2232	407011	SOR	43	41	30	26	20
					ZRM	16	16	5	5	63
					LZRM	0	0	0	0	0
					RAZEM	59	57	35	31	83
9	RSS im. dr Wł. Biegańskiego	ul. Rzdziągiera 15-17, 86-300 Grudziądz	2428	462011	SOR	54	44	29	29	65
					ZRM	23	23	15	15	70
					LZRM	0	0	0	0	0
					RAZEM	77	67	44	44	135
10	Zespół Opieki Zdrowotnej	ul. Wiejska 9, 87-300 Brodnica	2388	402011	SOR	9	5	9	7	8
					ZRM	7	5	0	0	28
					LZRM	0	0	0	0	0
					RAZEM	16	10	9	7	36
11	SP ZOZ	ul. Dworcowa 55, 86-010 Koronowo	2241	403043	SOR	0	0	0	0	0
					ZRM	9	9	5	5	10
					LZRM	0	0	0	0	0
					RAZEM	9	9	5	5	10
12	10 Wojskowy Szpital Kliniczny z Polikliniką SPZOZ	ul. Powstańców Warszawy 5, 85-681 Bydgoszcz	18558	461011	SOR	4	4	19	10	14
					ZRM	0	0	0	0	0
					LZRM	0	0	0	0	0
					RAZEM	4	4	19	10	14
13	N ZOZ Szpital Powiatowy	ul. Słowackiego 18, 87-700 Aleksandrów Kujawski	2894	401011	SOR	0	0	0	0	0
					ZRM	5	5	0	0	22
					LZRM	0	0	0	0	0
					RAZEM	5	5	0	0	22

14	Pałuckie Centrum Zdrowia sp. z o.o. NZOZ	ul. Szpitalna 30 88-400 Żnin	2917	419064	SOR	9	8	10	5	4
					ZRM	5	5	6	6	27
					LZRM	0	0	0	0	0
					RAZEM	14	13	16	11	31
15	Wojewódzki Szpital Specjalistyczny	ul. Wieniecka 49 87-800 Włocławek	155388	464011	SOR	6	6	15	14	32
					ZRM	18	17	1	1	59
					LZRM	0	0	0	0	0
					RAZEM	24	23	16	15	91
16	NZOZ "Szpital Lipno" sp. z o.o.	ul. Nieszawska 6 87-600 Lipno	23149	408011	SOR	0	0	0	0	0
					ZRM	4	4	3	3	34
					LZRM	0	0	0	0	0
					RAZEM	4	4	3	3	34
17	Wojewódzki Szpital Zespolony im. L. Rydygiera	ul. Św. Józefa 53/59 87-100 Toruń	2403	463011	SOR	4	4	16	16	36
					ZRM	10	10	17	17	88
					LZRM	0	0	0	0	0
					RAZEM	14	14	33	33	124
18	"Szpital Tucholski" sp. z o.o.	ul. Nowodworskiego 14-18, 89-500 Tuchola	2756	416064	SOR	0	0	0	0	0
					ZRM	5	5	4	4	11
					LZRM	0	0	0	0	0
					RAZEM	5	5	4	4	11
19	Szpital Powiatowy NZOZ prowadzony przez NOVUM-MED. Sp. z o.o.	ul. Mickiewicza 26 89-410 Wigebork	2919	413044	SOR	0	0	0	0	0
					ZRM	10	10	4	4	20
					LZRM	0	0	0	0	0
					RAZEM	10	10	4	4	20
20	Szpital Uniwersytecki im. dr A. Jurasza, Klinika Medycyny Ratunkowej	ul. M. Skłodowskiej-Curie 9, 85-094 Bydgoszcz	18588	461011	SOR	20	20	28	26	21
					ZRM	0	0	0	0	0
					LZRM	0	0	0	0	0
					RAZEM	20	20	28	26	21
21	NZOZ "Nowy Szpital w Nakle i Szubinie" sp. z o.o.	ul. Mickiewicza 7, 89-100 Nakło n. Notecia	20437	410034	SOR	0	0	0	0	0
					ZRM	8	8	6	6	30
					LZRM	0	0	0	0	0
					RAZEM	8	8	6	6	30

22	Szpital Powiatowy Sp. z o.o.	ul. Szewska 23 87-140 Chełmża	590	415011	SOR	0	0	0	0	0
					ZRM	6	5	0	0	10
					LZRM	0	0	0	0	0
					RAZEM	6	5	0	0	10
23	SP ZOZ Szpital Powiatowy	ul. Kościuszki 6 88-300 Mogilno	2225	409034	SOR	0	0	0	0	0
					ZRM	8	8	0	0	25
					LZRM	0	0	0	0	0
					RAZEM	8	8	0	0	25
24	Szpital Wojewódzki	ul. Wieniecka 49 87-800 Włocławek	155388	464011	SOR	6	6	10	10	0
					ZRM	19	12	5	5	107
					LZRM	0	0	0	0	0
					RAZEM	25	18	15	15	107
25	Szpital Uniwersytecki nr2 im. dr J. Bizuela, Oddział Kliniczny Medycyny Ratunkowej	ul. Ujejskiego 75 85-168 Bydgoszcz	22330	461011	SOR	4	3	41	24	14
					ZRM	0	0	0	0	0
					LZRM	0	0	0	0	0
					RAZEM	4	3	41	24	14
					SOR	176	155	217	174	218
					ZRM	223	211	113	113	853
					LZRM	0	0	0	0	0
					RAZEM	399	366	330	287	1071

