

## **II. INFORMACJE O LICZBIE I ROZMIESZCZENIU NA OBSZARZE WOJEWÓDZTWA JEDNOSTEK SYSTEMU ORAZ CENTRÓW URAZOWYCH, JEDNOSTEK ORGANIZACYJNYCH SZPITALI WYSPECJALIZOWANYCH W ZAKRESIE UDZIELANIA ŚWIADCZEŃ ZDROWOTNYCH NIEZBĘDNYCH DLA RATOWNICTWA MEDYCZNEGO (stan na dzień – 01.03.2014 r)**

„System” tworzy się w oparciu o ustawę z dnia 8 września 2006 r. o Państwowym Ratownictwie Medycznym (Dz. U. z 2013r., poz. 757 ze zm.).

Zadaniem systemu ratownictwa medycznego jest zapewnienie sprawnej i efektywnej realizacji zadań państwa, polegających na podejmowaniu medycznych działań ratowniczych wobec każdej osoby znajdującej się w stanie nagłego zagrożenia życia lub zdrowia.

W systemie realizowane są działania polegające na:

- 1) zapewnieniu możliwości natychmiastowego wezwania pomocy przy użyciu środków łączności,
- 2) niezwłocznym przybyciu na miejsce zdarzenia zespołu ratownictwa medycznego,
- 3) niezwłocznym podjęciu na miejscu zdarzenia właściwych medycznych działań ratowniczych,
- 4) zapewnieniu transportu stosownego do potrzeb,
- 5) zapewnieniu niezwłocznego przyjęcia do najbliższego szpitalnego oddziału ratunkowego lub oddziału szpitalnego, stosownych do rodzaju nagłego zagrożenia życia lub zdrowia.

Zgodnie z założeniami system zapewnia każdemu człowiekowi w stanie nagłego zagrożenia życia:

- 1) łatwe i szybkie wezwanie pomocy ujednoliconymi środkami łączności ratunkowej,
- 2) szybkie przybycie na miejsce zdarzenia wyspecjalizowanych służb ratowniczych,
- 3) podjęcie na miejscu zdarzenia właściwych czynności ratowniczych,
- 4) wyspecjalizowany, stosowny do potrzeb transport,
- 5) niezwłoczne przyjęcie do najbliższego, stosownego do sytuacji, Szpitalnego Oddziału Ratunkowego,
- 6) niezwłoczne podjęcie stosownego do rodzaju zagrożenia zdrowia lub życia leczenia szpitalnego.

Zasadniczą rolę w systemie ratownictwa spełnia zintegrowanie programu na wszystkich płaszczynach działań ratowniczych z Systemem Ratowniczo - Gaśniczym Państwowej Straży Pożarnej zgodnie z zapisami ustawy z dnia 24.08.1991 roku o ochronie

przeciwpożarowej. Integracja służb ratowniczych następuje w miejscu zdarzenia, Centrum Powiadamiania Ratunkowego, systemie łączności, planowaniu oraz stosowaniu tych samych procedur ratowniczych

## **1. Zespoły ratownictwa medycznego - liczba, rodzaje, rejony operacyjne, obszary działania, dysponenci.**

Zespół ratownictwa medycznego wykonuje działania z zakresu ratownictwa medycznego realizowanego w warunkach pozaszpitalnych.

W skład zespołu ratownictwa medycznego wchodzi:

- lekarz systemu
- pielęgniarka systemu
- ratownik medyczny

Zespoły ratownictwa medycznego dzielą się na:

- zespoły specjalistyczne (typu S), w skład których wchodzi co najmniej trzy osoby uprawnione do wykonywania medycznych czynności ratunkowych, w tym lekarz systemu oraz pielęgniarka systemu lub ratownik medyczny;
- zespoły podstawowe (typu P), w skład których wchodzi co najmniej dwie osoby uprawnione do wykonywania medycznych czynności ratunkowych, w tym pielęgniarka systemu lub ratownik.

Ambulanse sanitarne muszą odpowiadać warunkom technicznym określonym w przepisach dotyczących warunków technicznych pojazdów, zakresu ich niezbędnego wyposażenia oraz posiadać wyposażenie zgodne z wytycznymi Ministra Zdrowia – w ambulansie powinny znajdować się:

- wyposażenie służące do przenoszenia pacjenta;
- wyposażenie unieruchamiające;
- wyposażenie do wentylacji/oddychania;
- wyposażenie diagnostyczne;
- wyposażenie do postępowania w nagłych stanach zagrożenia zdrowotnego;
- wyposażenie do infuzji;
- leki;
- wyposażenie do bandażowania i pielęgnacji;

- środki ochrony indywidualnej (dla każdego członka załogi do ochrony i identyfikacji personelu ZRM);
- materiały ratownicze i ochronne;
- środki łączności.

Organizacyjnie rozmieszczenie zespołów ratownictwa medycznego musi zapewnić następujące parametry czasu przybycia na miejsce zdarzenia od chwili przyjęcia zgłoszenia przez dyspozytora medycznego centrum powiadamiania ratunkowego:

- mediana czasu dojazdu – w skali każdego miesiąca - jest nie większa niż 8 minut w mieście powyżej 10 tys. mieszkańców i 15 minut poza miastem powyżej 10 tys. mieszkańców,
- trzeci kwartył czasu dojazdu – w skali każdego miesiąca - jest nie większy niż 12 minut w mieście powyżej 10 tys. mieszkańców i 20 minut poza miastem powyżej 10 tys. mieszkańców,
- maksymalny czas dojazdu nie może być dłuższy niż 15 minut w mieście powyżej 10 tys. mieszkańców i 20 minut poza miastem powyżej 10 tys. mieszkańców.

Rejon operacyjny – rejon określony w wojewódzkim planie działania systemu, obejmujący co najmniej jeden obszar działania.

Obszar działania – obszar działania zespołu ratownictwa medycznego, określony w sposób zapewniający realizację parametrów czasów dotarcia, w ramach którego zespół ten będzie dysponowany na miejsce zdarzenia w pierwszej kolejności.

Na dzień dzisiejszy na terenie województwa kujawsko-pomorskiego funkcjonuje 21 rejonów operacyjnych, 20 dyspozytorów jednostek oraz 20 dyspozytorni medycznych. Rejony operacyjne i miejsca stacjonowania ZRM w roku 2014 ujmuje tabela 23,23a,24 i 25. Ponadto w pkt. 6.4 przedstawiono organizację i procedury koordynacji działań jednostek systemu, natomiast rys. 12 przedstawia rozmieszczenie funkcjonujących ZRM a rys. 14 obszar działania dyspozytorni PRM województwa kujawsko-pomorskiego.

Docelowo w województwie kujawsko-pomorskim będą funkcjonowały dwie dyspozytornie medyczne, w miejsce dotychczasowych 20. Dyspozytornie będą mieściły się w lokalizacjach ośrodków powiadamiania ratunkowego, tj.:

- dyspozytornia medyczna w Bydgoszczy – w centrum powiadamiania ratunkowego w Bydgoszczy, przy ul. Grudziądzkiej 9-15 (jednostka organizacyjna Wojewody Kujawsko-Pomorskiego), przyjmowanie i obsługa zgłoszeń alarmowych kierowanych na numer

alarmowy 999 z obszaru byłego województwa bydgoskiego (telefoniczna strefa numeracyjna „52”), populacja ludności ok. 1 050 000, liczba zespołów ratownictwa medycznego 44;

- dyspozytornia medyczna w Toruniu – w oddziale centrum powiadamiania ratunkowego w Toruniu, przy ul. Legionów 70-76 (jednostka organizacyjna Wojewody Kujawsko-Pomorskiego), przyjmowanie i obsługa zgłoszeń alarmowych kierowanych na numer alarmowy 999 z obszaru byłego województwa toruńskiego i włocławskiego (odpowiednio telefoniczne strefy numeracyjne „56” i „54”), populacja ludności ok. 1 050 000, liczba zespołów ratownictwa medycznego 43.

Konieczność funkcjonowania w województwie minimum dwóch dyspozytorni wynika z faktu braku na chwilę obecną wdrożenia systemu informatycznego i telekomunikacyjnego gwarantującego zastępowalność dyspozytorni medycznych w relacjach pomiędzy województwami (tak, jak ma to miejsce w odniesieniu do funkcjonujących obecnie centrów powiadamiania ratunkowego). Z drugiej strony, zmniejszenie liczby dyspozytorni do dwóch (z obecnych 20) ma kluczowe znaczenie dla sprawności i szybkości współdziałania z nimi operatorów numerów alarmowych pracujących w centrum powiadamiania ratunkowego w Bydgoszczy. Nie bez znaczenia będzie także fakt, iż operatorzy numerów alarmowych i dyspozytorzy ratownictwa medycznego będą funkcjonowali w tych samych lokalizacjach, co więcej - w tych samych salach operatorskich. Po osiągnięciu przez systemy informatyczne, tj. system powiadamiania ratunkowego (SICPR), Policji (SWD Policji), PSP (SWD PSP) i Państwowego Ratownictwa Medycznego (SWD PRM) pełnej, projektowej funkcjonalności, ośrodki w Bydgoszczy i Toruniu będą działały wymiennie, tzn. będą posiadały zdolność do obsługi wywołań z całego województwa, w zależności od stopnia chwilowego obciążenia każdego z nich oraz dysponowania zespołów na obszarze .

W przypadku, kiedy rozwiązania informatyczne SWD PRM przygotowywane aktualnie i planowane do wdrożenia przez Ministerstwo Administracji i Cyfryzacji w całym kraju w II połowie 2014 r. w sposób skuteczny zabezpieczą obsługę wywołań adresowanych do jednostek ratownictwa medycznego i dysponowanie zespołów ratownictwa medycznego w warunkach ich zastępowalności pomiędzy województwami, wówczas ( jednak nie wcześniej niż w II połowie 2015 r. ) podjęte zostaną działania zmierzające do osiągnięcia stanu organizacyjnego w formule: jedna dyspozytornia ratownictwa medycznego w Toruniu ( 11-sto stanowiskowa) oraz jedno centrum powiadamiania ratunkowego w Bydgoszczy (21-jedno stanowiskowe).

Terminarz uruchomienia dyspozytorni ratownictwa medycznego w Bydgoszczy (5 stanowisk) i Toruniu (6 stanowisk):

a) gotowość techniczna (skonfigurowanie sprzętu sieciowego i informatycznego, stanowiącego wyposażenie stanowisk dyspozytorskich, przełączenie trzech stref numeracyjnych operatora przewodowej telefonii publicznej oraz telefonii komórkowej odpowiednio do dwóch lokalizacji w Bydgoszczy i Toruniu, zintegrowanie systemu cyfrowej łączności radiowej o granicach zasięgu obejmujących obszar całego województwa ) – do końca marca 2014 r. ( możliwość finalizacji w terminie wcześniejszym );

b) gotowość formalna (zatwierdzenie przez Ministra Zdrowia zmiany do Wojewódzkiego Planu Działania Systemu Państwowe Ratownictwo Medyczne zmiany liczby dyspozytorni w województwie z liczby 20 do 2 , sfinalizowanie przez OW NFZ w Bydgoszczy procedury zakontraktowania w województwie dwóch rejonów z dyspozytorniami i 19 rejonów bez dyspozytorni medycznych ) – do końca września 2014 r. ( możliwość finalizacji w terminie wcześniejszym );

c) uruchomienie 2 dyspozytorni medycznych (scentralizowanych) – terminy wariantowe:

- przy wykorzystaniu SWD PRM dysponenta zespołów ratownictwa medycznego, w sytuacji braku wdrożenia centralnego SWD PRM – 1 października 2014 r. ( możliwość finalizacji w terminie wcześniejszym ),

- przy wykorzystaniu centralnego SWD PRM (dostarczonego przez CPI, obsługiwanego i finansowego przez Ministra Administracji i Cyfryzacji) – do dnia 30 grudnia 2014 r. ( możliwość finalizacji w terminie późniejszym, w zależności od skuteczności wdrożenia systemu przez CPI )

Tabela. 23 Rejony operacyjne i miejsca stacjonowania zespołów ratownictwa medycznego – obowiązuje od dnia 1 stycznia 2014 r.

1	2	3		4	5	6	7	8	9	10	11								
		Liczba zespołów ratownictwa medycznego w danym rejonie operacyjnym	m								Obszar działania zespołów ratownictwa medycznego	Kod zespołu ratownictwa medycznego	TERYT miejsca stacjonowania	Miejsce stacjonowania zespołów ratownictwa medycznego	Liczba dni w roku pozostawania w gotowości ZRM	Liczba godzin na dobę pozostawania w gotowości ZRM	Dni tygodnia pozostawania w gotowości ZRM	Okres w roku pozostawania w gotowości ZRM	
																		3a	3b
Nr rejonu operacyjnego	Nazwa i opis rejonu operacyjnego	S	P								od	do							
04/01	<p><b>Rejon bydgoski -</b> m. Bydgoszcz, powiat bydgoski;</p> <p>0461011 m. powiat Bydgoszcz; 0403012 gm. Białe Błota; 0403022 gm. Dąbrowa Chełmińska; 0403032 gm. Dobrcz; 0403052 gm. Nowa Wieś Wielka; 0403062 gm. Osielesko; 0403072 gm. Sicienko; 0403084 gm. Solec Kujawski - miasto; 0403085 gm. Solec Kujawski - obszar wiejski;</p> <p><u>* Czasowo od 30.06. do 31.08. w roku 2014</u> <u>** Czasowo od 29.06 do 30.08. w roku 2015</u></p> <p>0403044 gm. Koronowo - miasto; 0403045 gm. Koronowo - obszar wiejski</p>	1	1	m. Bydgoszcz, gm. Osielesko, gm. Dąbrowa Chełmińska	0461011401 0461011201	0461011	Fordon-Bydgoszcz	365	24	7	01.01	31.12							
		1	1	m. Bydgoszcz, gm. Sicienko	0461011402 0461011202	0461011	Okole-Bydgoszcz	365	24	7	01.01	31.12							
		1	2	m. Bydgoszcz, gm. Dobrcz - dot. tylko specjalistycznego z.r.m. do 29.06.2014 i od 01.09.2014, do 28.06.2015 i od 31.08.2015	0461011403 0461011203 0461011204	0461011	Sielanka-Bydgoszcz	365	24	7	01.01	31.12							
		0	1	m. Bydgoszcz	0461011205	0461011	Fordonek-Bydgoszcz	365	24	7	01.01	31.12							
		0	1	m. Bydgoszcz, gm. Nowa Wieś Wielka	0461011206	0461011	Glinki-Bydgoszcz	365	24	7	01.01	31.12							
		0	1	m. Bydgoszcz, gm. Białe Błota	0461011207	0461011	Błonie-Bydgoszcz	365	24	7	01.01	31.12							
		1	0	m. Bydgoszcz, gm. Solec Kujawski - miasto i obszar wiejski	0461011404	0461011	Kapuściska-Bydgoszcz	365	24	7	01.01	31.12							
		1	0	m. Bydgoszcz, gm. Nowa Wieś Wielka, gm. Białe Błota	0461011405	0461011	Wzgórze Wolności- Bydgoszcz	365	24	7	01.01	31.12							
		0	1	m. Bydgoszcz	0461011208	0461011	Miedzyń / Okole- Bydgoszcz	365	24	7	01.01	31.12							
		0	1	m. Bydgoszcz	0461011209	0461011	Stare Miasto-Bydgoszcz	365	24	7	01.01	31.12							
		0	1	gm. Dobrcz*	0403032201	0403032	Dobrcz	180	24	7	01.01	29.06							
		0		gm. Koronowo - miasto i obszar wiejski*	0403045201	0403045	Mąkowsko	63	24	7	30.06	31.08							
		0		gm. Dobrcz*	0403032201	0403032	Dobrcz	122	24	7	01.09	31.12							
		0		gm. Dobrcz**	0403032201	0403032	Dobrcz	179	24	7	01.01.2015	28.06.2015							
		0		gm. Koronowo - miasto i obszar wiejski**	0403045201	0403045	Mąkowsko	63	24	7	29.06.2015	30.08.2015							
0	1	gm. Dobrcz**	0403032201	0403032	Dobrcz	123	24	7	31.08.2015	31.12.2015									
0	1	gm. Solec Kujawski - miasto i obszar wiejski	0403084201	0403084	Solec Kujawski	365	24	7	01.01	31.12									

04/02	<b>Rejon grudziądzki -</b> m. Grudziądz, powiat grudziądzki:  0462011 m. powiat Grudziądz; 0406012 gm. Grudziądz; 0406022 gm. Gruta; 0406034 gm. Łasin - miasto; 0406035 gm. Łasin -obszar wiejski; 0406044 gm. Radzyń Chełmiński-miasto; 0406045 gm. Radzyń Chełmiński-obszar wiejski; 0406052 gm. Rogóžno; 0406062 gm. Świecie nad Osą; <b>powiat brodnicki:</b> 0402074 gm. Jabłonowo Pomorskie - miasto; 0402075 gm. Jabłonowo Pomorskie - obszar w.; <b>powiat świecki:</b> 0414022 gm. Dragacz	1	0	m. i gm. Grudziądz, gm. Rogóžno, gm. Radzyń Chełmiński -miasto i obszar wiejski	0462011401	0462011	Grudziądz	365	24	7	01.01	31.12
		0	1	m. i gm. Grudziądz, gm. Rogóžno	0462011201	0462011	Grudziądz	365	24	7	01.01	31.12
		1	0	m. i gm. Grudziądz, gm. Dragacz	0462011402	0462011	Rząd-Grudziądz	365	24	7	01.01	31.12
		1	0	m. i gm. Grudziądz, gm. Łasin -miasto i obszar wiejski, gm. Gruta, gm. Jabłonowo Pomorskie - miasto i obszar wiejski, gm. Świecie n. Osą	0406034401	0406034	Łasin	365	24	7	01.01	31.12
		0	1	m. i gm. Grudziądz, gm. Dragacz	0414022201	0414022	Dragacz	365	24	7	01.01	31.12
		0	1	gm. Radzyń Chełmiński -miasto i obszar wiejski, gm. Gruta	0406044201	0406044	Radzyń Chełmiński	365	24	7	01.01	31.12
		0	1	gm. Jabłonowo Pomorskie - miasto i obszar wiejski, gm. Świecie n. Osą	0402074201	0402074	Jabłonowo Pomorskie	365	24	7	01.01	31.12
04/03	<b>Rejon toruński -</b> m. Toruń, powiat toruński:  0463011 m. powiat Toruń; 0415032 gm. Czernikowo; 0415042 gm. Lubicz; 0415052 gm. Łubianka; 0415062 gm. Łysomice; 0415072 gm. Obrowo; 0415082 gm. Wielka Nieszawka; 0415092 gm. Zławieś Wielka	1	0	m. Toruń, gm. Zławieś Wielka, gm. Łysomice, gm. Wielka Nieszawka	0463011401	0463011	Chełmińskie-Toruń	365	24	7	01.01	31.12
		0	1	m. Toruń, gm. Zławieś Wielka	0463011201	0463011	Chełmińskie-Toruń	365	24	7	01.01	31.12
		1	0	m. Toruń, gm. Lubicz, gm. Obrowo, gm. Czernikowo	0463011402	0463011	Na Skarpie-Toruń	365	24	7	01.01	31.12
		0	1	m. Toruń, gm. Lubicz, gm. Obrowo	0463011202	0463011	Na Skarpie-Toruń	365	24	7	01.01	31.12
		1	0	m. Toruń, gm. Łubianka	0463011403	0463011	Bielany-Toruń	365	24	7	01.01	31.12
		0	1	m. Toruń, gm. Łysomice	0415062201	0415062	Łysomice	365	24	7	01.01	31.12

		0	1	m. Toruń, gm. Wielka Nieszawka	0463011203	0463011	Podgórz-Toruń	365	24	7	01.01	31.12
		0	1	m. Toruń	0463011204	0463011	Czerniewice-Toruń	365	24	7	01.01	31.12
		0	1	gm. Czernikowo	0415032201	0415032	Czernikowo	365	24	7	01.01	31.12
04/04	<b>Rejon toruński -</b> powiat toruński: 0415011 gm. m. Chełmża; 0415022 gm. Chełmża; <b>powiat chełmiński:</b> 0404052 gm. Papowo Biskupie	1	0	gm. m. Chełmża, gm. Chełmża, gm. Papowo Biskupie	0415011401	0415011	Chełmża	365	24	7	01.01	31.12
04/05	<b>Rejon włocławski -</b> m. Włocławek, powiat włocławski:  0464011 m. powiat Włocławek; 0418011 gm. m. Kowal; 0418022 gm. Baruchowo; 0418032 gm. Boniewo; 0418044 gm. Brześć Kujawski -miasto; 0418045 gm. Brześć Kujawski -obszar wiejski; 0418052 gm. Choceń; 0418064 gm. Chodec-miasto; 0418065 gm. Chodec-obszar wiejski; 0418072 gm. Fabianki; 0418084 gm. Izbica Kujawska-miasto; 0418085 gm. Izbica Kujawska-obszar wiejski; 0418092 gm. Kowal; 0418114 gm. Lubień Kujawski-miasto; 0418115 gm. Lubień Kujawski-obszar wiejski; 0418124 gm. Lubraniec-miasto; 0418125 gm. Lubraniec-obszar wiejski; 0418132 gm. Włocławek	1	0	m. i gm. Włocławek; gm. Lubień Kujawski - miasto i obszar wiejski	0464011401	0464011	Śródmieście- Włocławek	365	24	7	01.01	31.12
		0	1	m. i gm. Włocławek	0464011201	0464011	Śródmieście- Włocławek	365	24	7	01.01	31.12
		1	0	m. i gm. Włocławek, gm. m. Kowal, gm. Kowal, gm. Baruchowo, gm. Chodec -miasto i obszar wiejski	0464011402	0464011	Południe-Włocławek	365	24	7	01.01	31.12
		1	0	m. i gm. Włocławek, gm. Fabianki	0464011403	0464011	Wschód-Włocławek	365	24	7	01.01	31.12
		1	0	gm. Brześć Kujawski - miasto i obszar w., gm. Lubraniec - miasto i obszar w., gm. Choceń, gm. Izbica Kujawska - miasto i obszar w., gm. Boniewo	0418044401	0418044	Brześć Kujawski	365	24	7	01.01	31.12
		0	1	gm. m. Kowal, gm. Kowal, gm. Choceń, gm. Baruchowo	0418011201	0418011	Kowal	365	24	7	01.01	31.12
		0	1	gm. Izbica Kujawska - miasto i obszar wiejski, gm. Boniewo	0418084201	0418084	Izbica Kujawska	365	24	7	01.01	31.12
		0	1	gm. Chodec -miasto i obszar wiejski, gm. Lubień Kujawski - miasto i obszar wiejski	0418064201	0418064	Chodec	365	24	7	01.01	31.12



04/06	<b>Rejon aleksandrowski –</b> miasto i powiat aleksandrowski:  0401011 gm. m. Aleksandrów Kujawski; 0401021 gm. m. Ciecocinek; 0401031 gm. m. Nieszawa; 0401042 gm. Aleksandrów Kujawski; 0401052 gm. Bądkowo; 0401062 gm. Koneck; 0401072 gm. Raciążek; 0401082 gm. Waganiec; 0401092 gm. Zakrzewo; powiat wrocławski: 0418102 gm. Lubanie	1	0	miasto i powiat aleksandrowski, gm. Lubanie	0401011401	0401011	Aleksandrów Kujawski	365	24	7	01.01	31.12
		0	1	gm. m. Nieszawa, gm. Raciążek, gm. Waganiec	0401031201	0401031	Nieszawa	365	24	7	01.01	31.12
		0	1	gm. Bądkowo, gm. Koneck, gm. Lubanie	0401052201	0401052	Bądkowo	365	24	7	01.01	31.12
04/07	<b>Rejon brodnicki –</b> miasto i powiat brodnicki:  0402011 gm. m. Brodnica; 0402022 gm. Bobrowo; 0402032 gm. Brodnica; 0402042 gm. Brzozie; 0402054 gm. Górzno-miasto; 0402055 gm. Górzno-obszar wiejski; 0402062 gm. Bartniczka; 0402082 gm. Osiek; 0402092 gm. Świdziebna; 0402102 gm. Zbiczno	1	0	gm. m. Brodnica, gm. Brodnica, gm. Osiek, gm. Zbiczno, gm. Bobrowo, gm. Bartniczka, gm. Górzno, gm. Brzozie, gm. Świdziebna	0402011401	0402011	Brodnica	365	24	7	01.01	31.12
		0	1	gm. m. Brodnica, gm. Brodnica, gm. Osiek, gm. Zbiczno, gm. Bobrowo, gm. Bartniczka	0402011201	0402011	Brodnica	365	24	7	01.01	31.12
		0	1	gm. Górzno, gm. Brzozie, gm. Świdziebna	0402054201	0402054	Górzno	365	24	7	01.01	31.12
04/08	<b>Rejon bydgoski -</b> powiat bydgoski:  0403044 gm. Koronowo-miasto; 0403045 gm. Koronowo-obszar wiejski	1	0	gm. Koronowo – miasto i obszar wiejski	0403044401	0403044	Koronowo	365	24	7	01.01	31.12
04/09	<b>Rejon chełmiński -</b> miasto i powiat chełmiński:  0404011 gm. m. Chełmno; 0404022 gm. Chełmno; 0404032 gm. Kijewo Królewskie; 0404062 gm. Stolno; 0404072 gm. Unisław	1	1	gm. m. Chełmno, gm. Chełmno, gm. Kijewo Królewskie, gm. Unisław, gm. Stolno	0404011401 0404011201	0404011	Chełmno	365	24	7	01.01	31.12

04/10	<b>Rejon golubsko-dobrzyński -</b> miasto i powiat golubsko-dobrzyński: 0405011 gm. m. Golub-Dobrzyń; 0405022 gm. Ciechocin; 0405032 gm. Golub-Dobrzyń; 0405044 gm. Kowalewo Pomorskie-miasto; 0405045 gm. Kowalewo Pomorskie-obszar w.; 0405052 gm. Radomin; 0405062 gm. Zbójno	1	0	miasto i powiat golubsko-dobrzyński	0405011401	0405011	Golub-Dobrzyń	365	24	7	01.01	31.12
		0	1	gm. Kowalewo Pomorskie-miasto i obszar wiejski, gm. Ciechocin	0405044201	0405044	Kowalewo Pomorskie	365	24	7	01.01	31.12
04/11	<b>Rejon inowrocławski -</b> miasto i powiat inowrocławski: 0407011 gm. m. Inowrocław; 0407022 gm. Dąbrowa Biskupia; 0407034 gm. Gniewkowo-miasto; 0407035 gm. Gniewkowo-obszar wiejski; 0407042 gm. Inowrocław 0407054 gm. Janikowo-miasto; 0407055 gm. Janikowo-obszar wiejski; 0407064 gm. Kruszwica-miasto; 0407065 gm. Kruszwica-obszar wiejski; 0407074 gm. Pakość-miasto; 0407075 gm. Pakość-obszar wiejski; 0407082 gm. Rojewo	1	1	gm. m. Inowrocław, gm. Inowrocław, gm. Dąbrowa Biskupia	0407011401 0407011201	0407011	Śródmieście-Inowrocław	365	24	7	01.01	31.12
		1	0	gm. m. Inowrocław, gm. Inowrocław, gm. Kruszwica – miasto i obszar wiejski, gm. Janikowo – miasto i obszar wiejski, gm. Pakość – miasto i obszar wiejski, gm. Gniewkowo – miasto i obszar wiejski, gm. Rojewo	0407011402	0407011	Mątwy-Inowrocław	365	24	7	01.01	31.12
		0	1	gm. Kruszwica – miasto i obszar wiejski	0407064201	0407064	Kruszwica	365	24	7	01.01	31.12
		0	1	gm. Janikowo – miasto i obszar wiejski, gm. Pakość – miasto i obszar wiejski	0407054201	0407054	Janikowo	365	24	7	01.01	31.12
		0	1	gm. Gniewkowo – miasto i obszar wiejski, gm. Rojewo	0407034201	0407034	Gniewkowo	365	24	7	01.01	31.12
04/12	<b>Rejon lipnowski -</b> miasto i powiat lipnowski: 0408011 gm. m. Lipno; 0408022 gm. Bobrowniki; 0408032 gm. Chrostkowo; 0408044 gm. Dobrzyń n. Wisłą-miasto; 0408045 gm. Dobrzyń n. Wisłą-obszar wiejski; 0408052 gm. Kikół; 0408062 gm. Lipno; 0408074 gm. Skępe-miasto;	1	0	miasto i powiat lipnowski	0408011401	0408011	Lipno	365	24	7	01.01	31.12
		0	1	gm. m. Lipno, gm. Lipno, gm. Skępe-miasto i obszar wiejski, gm. Kikół, gm. Bobrowniki, gm. Chrostkowo	0408011201	0408011	Lipno	365	24	7	01.01	31.12

	0408075 gm. Sępe-obszar wiejski; 0408082 gm. Tłuchowo; 0408092 gm. Wielgie	0	1	gm. Dobrzyń n. Wisłą – miasto i obszar wiejski, gm. Wielgie, gm. Tłuchowo	0408044201	0408044	Dobrzyń n. Wisłą	365	24	7	01.01	31.12
04/13	<b>Rejon mogileński -</b> miasto i powiat mogileński:	1	0	miasto i powiat mogileński	0409034401	0409034	Mogilno	365	24	7	01.01	31.12
	0409012 gm. Dąbrowa; 0409022 gm. Jeziora Wielkie; 0409034 gm. Mogilno-miasto; 0409035 gm. Mogilno-obszar wiejski; 0409044 gm. Strzelno-miasto; 0409045 gm. Strzelno-obszar wiejski	0	1	gm. Strzelno – miasto i obszar wiejski, gm. Jeziora Wielkie	0409044201	0409044	Strzelno	365	24	7	01.01	31.12
04/14	<b>Rejon nakielski -</b> miasto i powiat nakielski:	1	0	miasto i powiat nakielski	0410034401	0410034	Nakło n. Notecią	365	24	7	01.01	31.12
	0410014 gm. Kcynia-miasto; 0410015 gm. Kcynia-obszar wiejski; 0410024 gm. Mrocza-miasto; 0410025 gm. Mrocza-obszar wiejski;	0	1	gm. Szubin – miasto i obszar wiejski	0410054201	0410054	Szubin	365	24	7	01.01	31.12
	0410034 gm. Nakło n. Notecią-miasto; 0410035 gm. Nakło n. Notecią-obszar wiejski; 0410042 gm. Sadki; 0410054 gm. Szubin-miasto; 0410055 gm. Szubin-obszar wiejski	0	1	gm. Mrocza – miasto i obszar wiejski	0410024201	0410024	Mrocza	365	24	7	01.01	31.12
		0	1	gm. Kcynia – miasto i obszar wiejski	0410014201	0410014	Kcynia	365	24	7	01.01	31.12
04/15	<b>Rejon radziejowski -</b> miasto i powiat radziejowski:	1	0	miasto i powiat radziejowski	0411011401	0411011	Radziejów	365	24	7	01.01	31.12
	0411011 gm. m. Radziejów; 0411022 gm. Bytoń; 0411032 gm. Dobrze; 0411042 gm. Osiećciny; 0411054 gm. Piotrków Kujawski-miasto; 0411055 gm. Piotrków Kujawski-obszar wiejski; 0411062 gm. Radziejów; 0411072 gm. Topólka	0	1	gm. Osiećciny, gm. Topólka	0411042201	0411042	Osiećciny	365	24	7	01.01	31.12
04/16	<b>Rejon rypiński -</b> miasto i powiat rypiński:	1	0	miasto i powiat rypiński	0412011401	0412011	Rypin	365	24	7	01.01	31.12
	0412011 gm. m. Rypin; 0412022 gm. Brzuze;											

	0412032 gm. Rogowo; 0412042 gm. Rypin; 0412052 gm. Skrwilno; 0412062 gm. Wąpielsk	0	1	gm. Skrwilno, gm. Rogowo	0412052201	0412052	Skrwilno	365	24	7	01.01	31.12
04/17	<b>Rejon sępoleński -</b> miasto i powiat sępoleński:	1	0	miasto i powiat sępoleński	0413024401	0413024	Sępólno Krajeńskie	365	24	7	01.01	31.12
	0413014 gm. Kamień Krajeński-miasto; 0413015 gm. Kamień Krajeński-obszar wiejski; 0413024 gm. Sępólno Krajeńskie-miasto; 0413025 gm. Sępólno Krajeńskie-obszar wiejski; 0413032 gm. Sośno; 0413044 gm. Więcbork-miasto; 0413045 gm. Więcbork-obszar wiejski	0	1	gm. Kamień Krajeński-miasto i obszar wiejski	0413014201	0413014	Kamień Krajeński	365	24	7	01.01	31.12
		0	1	gm. Więcbork-miasto i obszar wiejski	0413044201	0413044	Więcbork	365	24	7	01.01	31.12
04/18	<b>Rejon świecki -</b> miasto i powiat świecki:	1	0	miasto i powiat świecki (bez gm. Dragacz)	0414094401	0414094	Świecie n. Wisłą	365	24	7	01.01	31.12
	0414012 gm. Bukowiec; 0414032 gm. Drzycim; 0414042 gm. Jeżewo; 0414052 gm. Lniano; 0414064 gm. Nowe-miasto; 0414065 gm. Nowe-obszar wiejski; 0414072 gm. Osie; 0414082 gm. Pruszcz; 0414094 gm. Świecie n. Wisłą- miasto; 0414095 gm. Świecie n. Wisłą-obszar wiejski; 0414102 gm. Świekatowo; 0414112 gm. Warlubie	0	1	gm. Świecie n. Wisłą-miasto i obszar wiejski, gm. Bukowiec, gm. Pruszcz	0414094201	0414094	Świecie n. Wisłą	365	24	7	01.01	31.12
		1	0	gm. Nowe, gm. Warlubie	0414064401	0414064	Nowe	365	24	7	01.01	31.12
		0	1	gm. Osie, gm. Jeżewo, gm. Drzycim	0414072201	0414072	Osie	365	24	7	01.01	31.12
		0	1	gm. Lniano, gm. Świekatowo	0414052201	0414052	Lniano	365	24	7	01.01	31.12
04/19	<b>Rejon tucholski -</b> miasto i powiat tucholski:	1	0	miasto i powiat tucholski	0416064401	0416064	Tuchola	365	24	7	01.01	31.12
	0416012 gm. Cekcyn; 0416022 gm. Gostycyn; 0416032 gm. Kęsowo; 0416042 gm. Lubiewo; 0416052 gm. Śliwice; 0416064 gm. Tuchola-miasto; 0416065 gm. Tuchola-obszar wiejski	0	1	gm. Gostycyn, gm. Lubiewo	0416022201	0416022	Gostycyn	365	24	7	01.01	31.12
		0	1	gm. Śliwice	0416052201	0416052	Śliwice	365	24	7	01.01	31.12

4/20	<b>Rejon wąbrzeski -</b> miasto i powiat wąbrzeski:  0417011 gm. m. Wąbrzeźno; 0417022 gm. Dębowa Łąka; 0417032 gm. Książki; 0417042 gm. Płużnica; 0417052 gm. Wąbrzeźno; powiat chełmiński: 0404042 gm. Lisewo	1	0	miasto i powiat wąbrzeski, gm. Lisewo	0417011401	0417011	Wąbrzeźno	365	24	7	01.01	31.12
		0	1	gm. Płużnica, gm. Lisewo	0417042201	0417042	Płużnica	365	24	7	01.01	31.12
04/21	<b>Rejon żniński -</b> miasto i powiat żniński:  0419014 gm. Barcin-miasto; 0419015 gm. Barcin-obszar wiejski; 0419022 gm. Gąsawa; 0419034 gm. Janowiec Wlkp. -miasto; 0419035 gm. Janowiec Wlkp.-obszar wiejski; 0419044 gm. Łabiszyn-miasto; 0419045 gm. Łabiszyn -obszar wiejski; 0419052 gm. Rogowo; 0419064 gm. Żnin -miasto; 0419065 gm. Żnin -obszar wiejski; powiat inowrocławski: 0407092 gm. Złotniki Kujawskie	1	0	miasto i powiat żniński, gm. Złotniki Kujawski	0419064401	0419064	Żnin	365	24	7	01.01	31.12
		0	1	gm. Barcin-miasto i obszar wiejski, gm. Złotniki Kujawskie	0419014201	0419014	Barcin	365	24	7	01.01	31.12
		0	1	gm. Rogowo, gm. Janowiec Wielkopolski- miasto i obszar wiejski, gm. Gąsawa	0419052201	0419052	Rogowo	365	24	7	01.01	31.12
razem		34	53									

**Tabela 23a. Planowana docelowa organizacja rejonów operacyjnych i dyspozytorni medycznych w województwie kujawsko – pomorskim.**

Województwo	Aktualne rejony operacyjne wraz z ich opisem obszaru działania	Aktualne adresy dyspozytorni medycznych wraz z przyporządkowaniem ich obszaru działania do rejonów operacyjnych z kol. 2	Docelowa organizacja rejonów operacyjnych wraz z podaniem daty ich organizacji i obszarów działania	Docelowe adresy dyspozytorni medycznych wraz z podaniem daty ich organizacji oraz przyporządkowaniem ich obszaru działania do rejonów operacyjnych z kol. 4
1	2	3	4	5
Kujawsko - Pomorskie	<p><b>Nr 04/01 - Rejon bydgoski -</b> m. Bydgoszcz, powiat bydgoski:</p> <p>0461011 m. powiat Bydgoszcz; 0403012 gm. Białe Błota; 0403022 gm. Dąbrowa Chełmińska; 0403032 gm. Dobrcz; 0403052 gm. Nowa Wieś Wielka; 0403062 gm. Osielsko; 0403072 gm. Sicienko; 0403084 gm. Solec Kujawski - miasto; 0403085 gm. Solec Kujawski - obszar wiejski;</p> <p><u>* Czasowo od 30.06. do 31.08.w roku 2014</u> <u>** Czasowo od 29.06 do 30.08.w roku 2015</u></p> <p>0403044 gm. Koronowo - miasto; 0403045 gm. Koronowo - obszar wiejski</p>	<p>WCPR / CPR w Bydgoszczy ul. Grudziądzka 9-15 85-130 Bydgoszcz <b>(obsługuje Rejon Nr 04/01)</b></p>	<p><b>Nr 04/01 - Rejon bydgoski -</b> m. Bydgoszcz, powiat bydgoski:</p> <p>0461011 m. powiat Bydgoszcz; 0403012 gm. Białe Błota; 0403022 gm. Dąbrowa Chełmińska; 0403032 gm. Dobrcz; 0403052 gm. Nowa Wieś Wielka; 0403062 gm. Osielsko; 0403072 gm. Sicienko; 0403084 gm. Solec Kujawski - miasto; 0403085 gm. Solec Kujawski - obszar wiejski;</p> <p><u>* Czasowo od 30.06. do 31.08.w roku 2014</u> <u>** Czasowo od 29.06 do 30.08.w roku 2015</u></p> <p>0403044 gm. Koronowo - miasto; 0403045 gm. Koronowo - obszar wiejski</p>	<p>CPR w Bydgoszczy ul. Grudziądzka 9-15 85-130 Bydgoszcz (obsługiwać będzie Rejon Nr 04/01, Nr 04/08, Nr 04/11, Nr 04/13, Nr 04/14, Nr 04/17, Nr 04/18, Nr 04/19, Nr 04/21)</p>
	<p><b>Nr 04/02 - Rejon grudziądzki – m. Grudziądz, powiat grudziądzki:</b></p> <p>0462011 m. powiat Grudziądz;</p> <p>0406012 gm. Grudziądz; 0406022 gm. Gruta; 0406034 gm. Łasin - miasto; 0406035 gm. Łasin -obszar wiejski; 0406044 gm. Radzyń Chełmiński-miasto; 0406045 gm. Radzyń Chełmiński-obszar wiejski; 0406052 gm. Rogóźno; 0406062 gm. Świecie nad Osą; powiat brodnicki: 0402074 gm. Jabłonowo Pomorskie –miasto; 0402075 gm. Jabłonowo Pomorskie obszar w.; powiat świecki: 0414022 gm. Dragacz</p>	<p>Regionalny Szpital Specjalistyczny w Grudziądzu ul. Rydygiera 15/17 86-300 Grudziądz <b>(obsługuje Rejon Nr 04/02)</b></p>	<p><b>Nr 04/02 - Rejon grudziądzki – m. Grudziądz, powiat grudziądzki:</b></p> <p>0462011 m. powiat Grudziądz; 0406012 gm. Grudziądz; 0406022 gm. Gruta; 0406034 gm. Łasin - miasto; 0406035 gm. Łasin -obszar wiejski; 0406044 gm. Radzyń Chełmiński-miasto; 0406045 gm. Radzyń Chełmiński-obszar wiejski; 0406052 gm. Rogóźno; 0406062 gm. Świecie nad Osą; powiat brodnicki: 0402074 gm. Jabłonowo Pomorskie –miasto; 0402075 gm. Jabłonowo Pomorskie obszar w.;</p>	<p>CPR w Toruniu ul. Legionów 70-76 87-100 Toruń (obsługiwać będzie Rejon Nr 04/02, Nr 04/03, Nr 04/04, Nr 04/05, Nr 04/06, Nr 04/07, Nr 04/09, Nr 04/10, Nr 04/12, Nr 04/15, Nr 04/16, Nr 04/20)</p>

	<p><b>Nr 04/03 - Rejon toruński- m. Toruń, powiat toruński:</b> 0463011 m. powiat Toruń,;</p> <p>0415032 gm. Czernikowo; 0415042 gm. Lubicz; 0415052 gm. Łubianka; 0415062 gm. Łysomice; 0415072 gm. Obrowo; 0415082 gm. Wielka Nieszawka; 0415092 gm. Zławieś Wielka</p>	<p>CPR w Toruniu ul. Legionów 70-76 87-100 Toruń <b>(obsługuje Rejon Nr 04/03 i Nr 04/04)</b></p>	<p><b>Nr 04/03 - Rejon toruński- m. Toruń, powiat toruński:</b> 0463011 m. powiat Toruń,;</p> <p>0415032 gm. Czernikowo; 0415042 gm. Lubicz; 0415052 gm. Łubianka; 0415062 gm. Łysomice; 0415072 gm. Obrowo; 0415082 gm. Wielka Nieszawka; 0415092 gm. Zławieś Wielka</p>	<p>CPR w Toruniu ul. Legionów 70-76 87-100 Toruń <b>(obsługiwać będzie Rejon Nr 04/02, Nr 04/03, Nr 04/04, Nr 04/05, Nr 04/06, Nr 04/07, Nr 04/09, Nr 04/10, Nr 04/12, Nr 04/15, Nr 04/16, Nr 04/20)</b></p>
Kujawsko - Pomorskie	<p><b>Nr 04/04 - Rejon toruński- powiat toruński:</b> 0415011 gm. m. Chełmża; 0415022 gm. Chełmża; <b>powiat chełmiński:</b> 0404052 gm. Papowo Biskupie</p>	<p>CPR w Toruniu ul. Legionów 70-76 87-100 Toruń <b>(obsługuje Rejon Nr 04/03 i Nr 04/04)</b></p>	<p><b>Nr 04/04 - Rejon toruński- powiat toruński:</b> 0415011 gm. m. Chełmża; 0415022 gm. Chełmża; <b>powiat chełmiński:</b> 0404052 gm. Papowo Biskupie</p>	<p>CPR w Toruniu ul. Legionów 70-76 87-100 Toruń <b>(obsługiwać będzie Rejon Nr 04/02, Nr 04/03, Nr 04/04, Nr 04/05, Nr 04/06, Nr 04/07, Nr 04/09, Nr 04/10, Nr 04/12, Nr 04/15, Nr 04/16, Nr 04/20)</b></p>
	<p><b>Nr 04/05 - Rejon włocławski – m. Włocławek, powiat włocławski:</b> 0464011 m. powiat Włocławek;</p> <p>0418011 gm. m. Kowal; 0418022 gm. Baruchowo; 0418032 gm. Boniewo; 0418044 gm. Brześć Kujawski -miasto; 0418045 gm. Brześć Kujawski -obszar wiejski; 0418052 gm. Chocień; 0418064 gm. Chodecz-miasto; 0418065 gm. Chodecz-obszar wiejski; 0418072 gm. Fabianki; 0418084 gm. Izbica Kujawska-miasto; 0418085 gm. Izbica Kujawska-obszar wiejski; 0418092 gm. Kowal; 0418114 gm. Lubień Kujawski-miasto; 0418115 gm. Lubień Kujawski-obszar wiejski; 0418124 gm. Lubraniec-miasto; 0418125 gm. Lubraniec-obszar wiejski 0418132 gm. Włocławek;</p>	<p>Wojewódzki Szpital Specjalistyczny we Włocławku Stacja Pogotowia Ratunkowego ul. Lunewil 15, 87-800 Włocławek <b>(obsługuje Rejon Nr 04/05)</b></p>	<p><b>Nr 04/05 - Rejon włocławski – m. Włocławek, powiat włocławski:</b> 0464011 m. powiat Włocławek;</p> <p>0418011 gm. m. Kowal; 0418022 gm. Baruchowo; 0418032 gm. Boniewo; 0418044 gm. Brześć Kujawski -miasto; 0418045 gm. Brześć Kujawski -obszar wiejski; 0418052 gm. Chocień; 0418064 gm. Chodecz-miasto; 0418065 gm. Chodecz-obszar wiejski; 0418072 gm. Fabianki; 0418084 gm. Izbica Kujawska-miasto; 0418085 gm. Izbica Kujawska-obszar wiejski; 0418092 gm. Kowal; 0418114 gm. Lubień Kujawski-miasto; 0418115 gm. Lubień Kujawski-obszar wiejski; 0418124 gm. Lubraniec-miasto; 0418125 gm. Lubraniec-obszar wiejski 0418132 gm. Włocławek;</p>	<p>CPR w Toruniu ul. Legionów 70-76 87-100 Toruń <b>(obsługiwać będzie Rejon Nr 04/02, Nr 04/03, Nr 04/04, Nr 04/05, Nr 04/06, Nr 04/07, Nr 04/09, Nr 04/10, Nr 04/12, Nr 04/15, Nr 04/16, Nr 04/20)</b></p>
	<p><b>Nr 04/06 - Rejon aleksandrowski – miasto i powiat aleksandrowski:</b> 0401011 gm. m. Aleksandrów Kujawski; 0401021 gm. m. Ciechocinek; 0401031 gm. m. Nieszawa; 0401042 gm. Aleksandrów Kujawski; 0401052 gm. Bądkowo; 0401062 gm. Koneck; 0401072 gm. Raciążek; 0401082 gm. Waganiec; 0401092 gm. Zakrzewo; <b>powiat włocławski:</b> 0418102 gm. Lubanie</p>	<p>NZOZ Szpital Powiatowy w Aleksandrowie Kujawskim ul. Słowackiego 18, 87-700 Aleksandrów Kujawski <b>(obsługuje Rejon Nr 04/06)</b></p>	<p><b>Nr 04/06 - Rejon aleksandrowski – miasto i powiat aleksandrowski:</b> 0401011 gm. m. Aleksandrów Kujawski; 0401021 gm. m. Ciechocinek; 0401031 gm. m. Nieszawa; 0401042 gm. Aleksandrów Kujawski; 0401052 gm. Bądkowo; 0401062 gm. Koneck; 0401072 gm. Raciążek; 0401082 gm. Waganiec; 0401092 gm. Zakrzewo; <b>powiat włocławski:</b> 0418102 gm. Lubanie</p>	<p>CPR w Toruniu ul. Legionów 70-76 87-100 Toruń <b>(obsługiwać będzie Rejon Nr 04/02, Nr 04/03, Nr 04/04, Nr 04/05, Nr 04/06, Nr 04/07, Nr 04/09, Nr 04/10, Nr 04/12, Nr 04/15, Nr 04/16, Nr 04/20)</b></p>

Kujawsko - Pomorskie	<p><b><u>Nr 04/07 - Rejon brodnicki –</u></b> miasto i powiat brodnicki:</p> <p>0402011 gm. m. Brodnica; 0402022 gm. Bobrowo; 0402032 gm. Brodnica; 0402042 gm. Brzozie; 0402054 gm. Górzno-miasto; 0402055 gm. Górzno-obszar wiejski; 0402062 gm. Bartniczka; 0402082 gm. Osiek; 0402092 gm. Świedziebnia; 0402102 gm. Zbiczno</p>	<p>Komenda Powiatowa PSP w Brodnicy ul. Sienkiewicza 23, 85-300 Brodnica (obsługuje Rejon Nr 04/07)</p>	<p><b><u>Nr 04/07 - Rejon brodnicki –</u></b> miasto i powiat brodnicki: 0402011 gm. m. Brodnica; 0402022 gm. Bobrowo; 0402032 gm. Brodnica; 0402042 gm. Brzozie; 0402054 gm. Górzno-miasto; 0402055 gm. Górzno-obszar wiejski; 0402062 gm. Bartniczka; 0402082 gm. Osiek; 0402092 gm. Świedziebnia; 0402102 gm. Zbiczno</p>	<p>CPR w Toruniu ul. Legionów 70-76 87-100 Toruń (obsługiwać będzie Rejon Nr 04/02, Nr 04/03, Nr 04/04, Nr 04/05, Nr 04/06, Nr 04/07, Nr 04/09, Nr 04/10, Nr 04/12, Nr 04/15, Nr 04/16, Nr 04/20)</p>
	<p><b><u>Nr 04/08 - Rejon bydgoski – powiat bydgoski:</u></b> 0403044 gm. Koronowo-miasto; 0403045 gm. Koronowo-obszar wiejski;</p>	<p>SP ZOZ w Koronowie ul. Paderewskiego 33, 86-010 Koronowo (obsługuje Rejon Nr 04/08)</p>	<p><b><u>Nr 04/08 - Rejon bydgoski – powiat bydgoski:</u></b> 0403044 gm. Koronowo-miasto; 0403045 gm. Koronowo-obszar wiejski;</p>	<p>CPR w Bydgoszczy ul. Grudziądzka 9-15 85-130 Bydgoszcz (obsługiwać będzie Rejon Nr 04/01, Nr 04/08, Nr 04/11, Nr 04/13, Nr 04/14, Nr 04/17, Nr 04/18, Nr 04/19, Nr 04/21)</p>
	<p><b><u>Nr 04/09 - Rejon chełmiński -</u></b> miasto i powiat chełmiński: 0404011 gm. m. Chełmno; 0404022 gm. Chełmno; 0404032 gm. Kijewo Królewskie; 0404062 gm. Stolno; 0404072 gm. Unisław</p>	<p>Samodzielny Publiczny ZOZ w Chełmnie ul. Rydygiera 1 86-200 Chełmno (obsługuje Rejon Nr 04/09)</p>	<p><b><u>Nr 04/09 - Rejon chełmiński -</u></b> miasto i powiat chełmiński: 0404011 gm. m. Chełmno; 0404022 gm. Chełmno; 0404032 gm. Kijewo Królewskie; 0404062 gm. Stolno; 0404072 gm. Unisław</p>	<p>CPR w Toruniu ul. Legionów 70-76 87-100 Toruń (obsługiwać będzie Rejon Nr 04/02, Nr 04/03, Nr 04/04, Nr 04/05, Nr 04/06, Nr 04/07, Nr 04/09, Nr 04/10, Nr 04/12, Nr 04/15, Nr 04/16, Nr 04/20)</p>
	<p><b><u>Nr 04/10 - Rejon golubsko-dobrzyński -</u></b> miasto i powiat golubsko-dobrzyński: 0405011 gm. m. Golub-Dobrzyń; 0405022 gm. Ciechocin; 0405032 gm. Golub-Dobrzyń; 0405044 gm. Kowalewo Pomorskie-miasto; 0405045 gm. Kowalewo Pomorskie-obszar w.; 0405052 gm. Radomin; 0405062 gm. Zbójno</p>	<p>Szpital Powiatowy Spółka z o.o. w Golubiu – Dobrzyniu ul. Dr J. G. Koppa 1E 87-400 Golub - Dobrzyń (obsługuje Rejon Nr 04/10)</p>	<p><b><u>Nr 04/10 - Rejon golubsko-dobrzyński -</u></b> miasto i powiat golubsko-dobrzyński: 0405011 gm. m. Golub-Dobrzyń; 0405022 gm. Ciechocin; 0405032 gm. Golub-Dobrzyń; 0405044 gm. Kowalewo Pomorskie-miasto; 0405045 gm. Kowalewo Pomorskie-obszar w.; 0405052 gm. Radomin; 0405062 gm. Zbójno</p>	<p>CPR w Toruniu ul. Legionów 70-76 87-100 Toruń (obsługiwać będzie Rejon Nr 04/02, Nr 04/03, Nr 04/04, Nr 04/05, Nr 04/06, Nr 04/07, Nr 04/09, Nr 04/10, Nr 04/12, Nr 04/15, Nr 04/16, Nr 04/20)</p>
	<p><b><u>Nr 04/11 - Rejon inowrocławski -</u></b> miasto i powiat inowrocławski: 0407011 gm. m. Inowrocław; 0407022 gm. Dąbrowa Biskupia; 0407034 gm. Gniewkowo-miasto; 0407035 gm. Gniewkowo-obszar wiejski; 0407042 gm. Inowrocław 0407054 gm. Janikowo-miasto; 0407055 gm. Janikowo-obszar wiejski; 0407064 gm. Kruszwica-miasto; 0407065 gm. Kruszwica-obszar wiejski; 0407074 gm. Pakość-miasto; 0407075 gm. Pakość-obszar wiejski; 0407082 gm. Rojewo</p>	<p>Szpital Wielospecjalistyczny ZOZ w Inowrocławiu ul. Toruńska 32, 88-100 Inowrocław (obsługuje Rejon Nr 04/11)</p>	<p><b><u>Nr 04/11 - Rejon inowrocławski -</u></b> miasto i powiat inowrocławski: 0407011 gm. m. Inowrocław; 0407022 gm. Dąbrowa Biskupia; 0407034 gm. Gniewkowo-miasto; 0407035 gm. Gniewkowo-obszar wiejski; 0407042 gm. Inowrocław 0407054 gm. Janikowo-miasto; 0407055 gm. Janikowo-obszar wiejski; 0407064 gm. Kruszwica-miasto; 0407065 gm. Kruszwica-obszar wiejski; 0407074 gm. Pakość-miasto; 0407075 gm. Pakość-obszar wiejski; 0407082 gm. Rojewo</p>	<p>CPR w Bydgoszczy ul. Grudziądzka 9-15 85-130 Bydgoszcz (obsługiwać będzie Rejon Nr 04/01, Nr 04/08, Nr 04/11, Nr 04/13, Nr 04/14, Nr 04/17, Nr 04/18, Nr 04/19, Nr 04/21)</p>



	<p><b><u>Nr 04/12 - Rejon lipnowski -</u></b> miasto i powiat lipnowski:</p> <p>0408011 gm. m. Lipno; 0408022 gm. Bobrowniki; 0408032 gm. Chrostkowo; 0408044 gm. Dobrzyń n. Wisłą-miasto; 0408045 gm. Dobrzyń n. Wisłą-obszar wiejski; 0408052 gm. Kikół; 0408062 gm. Lipno; 0408074 gm. Skępe-miasto; 0408075 gm. Skępe-obszar wiejski; 0408082 gm. Tłuchowo; 0408092 gm. Wielgie</p>	<p>NZOZ Szpital Lipno Spółka z o.o. ul. Nieszawska 6, 87-400 Lipno (<b>obsługuje Rejon Nr 04/12</b>)</p>	<p><b><u>Nr 04/12 - Rejon lipnowski -</u></b> miasto i powiat lipnowski:</p> <p>0408011 gm. m. Lipno; 0408022 gm. Bobrowniki; 0408032 gm. Chrostkowo; 0408044 gm. Dobrzyń n. Wisłą-miasto; 0408045 gm. Dobrzyń n. Wisłą-obszar wiejski; 0408052 gm. Kikół; 0408062 gm. Lipno; 0408074 gm. Skępe-miasto; 0408075 gm. Skępe-obszar wiejski; 0408082 gm. Tłuchowo; 0408092 gm. Wielgie</p>	<p>CPR w Toruniu ul. Legionów 70-76 87-100 Toruń (<b>obsługiwać będzie Rejon Nr 04/02, Nr 04/03, Nr 04/04, Nr 04/05, Nr 04/06, Nr 04/07, Nr 04/09, Nr 04/10, Nr 04/12, Nr 04/15, Nr 04/16, Nr 04/20</b>)</p>
Kujawsko - Pomorskie	<p><b><u>Nr 04/13 - Rejon mogileński -</u></b> miasto i powiat mogileński:</p> <p>0409012 gm. Dąbrowa; 0409022 gm. Jeziora Wielkie; 0409034 gm. Mogilno-miasto; 0409035 gm. Mogilno-obszar wiejski; 0409044 gm. Strzelno-miasto; 0409045 gm. Strzelno-obszar wiejski</p>	<p>SP ZOZ w Mogilnie ul. Kościuszki 10, 88-300 Mogilno (<b>obsługuje Rejon Nr 04/13</b>)</p>	<p><b><u>Nr 04/13 - Rejon mogileński -</u></b> miasto i powiat mogileński:</p> <p>0409012 gm. Dąbrowa; 0409022 gm. Jeziora Wielkie; 0409034 gm. Mogilno-miasto; 0409035 gm. Mogilno-obszar wiejski; 0409044 gm. Strzelno-miasto; 0409045 gm. Strzelno-obszar wiejski</p>	<p>CPR w Bydgoszczy ul. Grudziądzka 9-15 85-130 Bydgoszcz (<b>obsługiwać będzie Rejon Nr 04/01, Nr 04/08, Nr 04/11, Nr 04/13, Nr 04/14, Nr 04/17, Nr 04/18, Nr 04/19, Nr 04/21</b>)</p>
	<p><b><u>Nr 04/14 - Rejon nakielski -</u></b> miasto i powiat nakielski:</p> <p>0410014 gm. Kcynia-miasto; 0410015 gm. Kcynia-obszar wiejski; 0410024 gm. Mrocza-miasto; 0410025 gm. Mrocza-obszar wiejski; 0410034 gm. Nakło n. Notecią-miasto; 0410035 gm. Nakło n. Notecią-obszar wiejski; 0410042 gm. Sadki; 0410054 gm. Szubin-miasto; 0410055 gm. Szubin-obszar wiejski</p>	<p>Nowy Szpital w Nakle i Szubinie Spółka z o.o. ul. Mickiewicza 7 89-100 Nakło nad Notecią (<b>obsługuje Rejon Nr 04/14</b>)</p>	<p><b><u>Nr 04/14 - Rejon nakielski -</u></b> miasto i powiat nakielski:</p> <p>0410014 gm. Kcynia-miasto; 0410015 gm. Kcynia-obszar wiejski; 0410024 gm. Mrocza-miasto; 0410025 gm. Mrocza-obszar wiejski; 0410034 gm. Nakło n. Notecią-miasto; 0410035 gm. Nakło n. Notecią-obszar wiejski; 0410042 gm. Sadki; 0410054 gm. Szubin-miasto; 0410055 gm. Szubin-obszar wiejski</p>	<p>CPR w Bydgoszczy ul. Grudziądzka 9-15 85-130 Bydgoszcz (<b>obsługiwać będzie Rejon Nr 04/01, Nr 04/08, Nr 04/11, Nr 04/13, Nr 04/14, Nr 04/17, Nr 04/18, Nr 04/19, Nr 04/21</b>)</p>
	<p><b><u>Nr 04/15 - Rejon radziejowski -</u></b> miasto i powiat radziejowski:</p> <p>0411011 gm. m. Radziejów; 0411022 gm. Bytoń; 0411032 gm. Dobrze; 0411042 gm. Osiećciny; 0411054 gm. Piotrków Kujawski-miasto; 0411055 gm. Piotrków Kujawski-obszar wiejski; 0411062 gm. Radziejów; 0411072 gm. Topółka</p>	<p>SP ZOZ w Radziejowie ul. Szpitalna 3 88-200 Radziejów (<b>obsługuje Rejon Nr 04/15</b>)</p>	<p><b><u>Nr 04/15 - Rejon radziejowski -</u></b> miasto i powiat radziejowski:</p> <p>0411011 gm. m. Radziejów; 0411022 gm. Bytoń; 0411032 gm. Dobrze; 0411042 gm. Osiećciny; 0411054 gm. Piotrków Kujawski-miasto; 0411055 gm. Piotrków Kujawski-obszar wiejski; 0411062 gm. Radziejów; 0411072 gm. Topółka</p>	<p>CPR w Toruniu ul. Legionów 70-76 87-100 Toruń (<b>obsługiwać będzie Rejon Nr 04/02, Nr 04/03, Nr 04/04, Nr 04/05, Nr 04/06, Nr 04/07, Nr 04/09, Nr 04/10, Nr 04/12, Nr 04/15, Nr 04/16, Nr 04/20</b>)</p>

	<p><b>Nr 04/16 - Rejon rypiński -</b> miasto i powiat rypiński:</p> <p>0412011 gm. m. Rypin; 0412022 gm. Brzuze; 0412032 gm. Rogowo; 0412042 gm. Rypin; 0412052 gm. Skrwilno; 0412062 gm. Wąpielsk</p>	<p>SP ZOZ w Rypinie ul. 3 Maja 2 87-500 Rypin (obsługuje Rejon Nr 04/16)</p>	<p><b>Nr 04/16 - Rejon rypiński -</b> miasto i powiat rypiński:</p> <p>0412011 gm. m. Rypin; 0412022 gm. Brzuze; 0412032 gm. Rogowo; 0412042 gm. Rypin; 0412052 gm. Skrwilno; 0412062 gm. Wąpielsk</p>	<p>CPR w Toruniu ul. Legionów 70-76 87-100 Toruń (obsługiwać będzie Rejon Nr 04/02, Nr 04/03, Nr 04/04, Nr 04/05, Nr 04/06, Nr 04/07, Nr 04/09, Nr 04/10, Nr 04/12, Nr 04/15, Nr 04/16, Nr 04/20)</p>
	<p><b>Nr 04/17 - Rejon sępoleński -</b> miasto i powiat sępoleński:</p> <p>0413014 gm. Kamień Krajeński-miasto; 0413015 gm. Kamień Krajeński-obszar wiejski; 0413024 gm. Sępólno Krajeńskie-miasto; 0413025 gm. Sępólno Krajeńskie-obszar wiejski; 0413032 gm. Sośno; 0413044 gm. Więcbork-miasto; 0413045 gm. Więcbork-obszar wiejski</p>	<p>Komenda Powiatowa PSP w Sępólnie Krajeńskim ul. Sienkiewicza 54 89-400 Sępólno Krajeńskie (obsługuje Rejon Nr 04/17)</p>	<p><b>Nr 04/17 - Rejon sępoleński -</b> miasto i powiat sępoleński:</p> <p>0413014 gm. Kamień Krajeński-miasto; 0413015 gm. Kamień Krajeński-obszar wiejski; 0413024 gm. Sępólno Krajeńskie-miasto; 0413025 gm. Sępólno Krajeńskie-obszar wiejski; 0413032 gm. Sośno; 0413044 gm. Więcbork-miasto; 0413045 gm. Więcbork-obszar wiejski</p>	<p>CPR w Bydgoszczy ul. Grudziądzka 9-15 85-130 Bydgoszcz (obsługiwać będzie Rejon Nr 04/01, Nr 04/08, Nr 04/11, Nr 04/13, Nr 04/14, Nr 04/17, Nr 04/18, Nr 04/19, Nr 04/21)</p>
Kujawsko - Pomorskie	<p><b>Nr 04/18 - Rejon świecki -</b> miasto i powiat świecki:</p> <p>0414012 gm. Bukowiec; 0414032 gm. Drzycim; 0414042 gm. Jeżewo; 0414052 gm. Lniano; 0414064 gm. Nowe-miasto; 0414065 gm. Nowe-obszar wiejski; 0414072 gm. Osie; 0414082 gm. Pruszcz; 0414094 gm. Świecie n. Wisłą- miasto; 0414095 gm. Świecie n. Wisłą-obszar wiejski; 0414102 gm. Świekatowo; 0414112 gm. Warlubie</p>	<p>NZOZ „Nowy Szpital” Spółka z o.o. w Świeciu nad Wisłą ul. Wojska Polskiego 126 86-100 Świecie nad Wisłą (obsługuje Rejon Nr 04/18)</p>	<p><b>Nr 04/18 - Rejon świecki -</b> miasto i powiat świecki:</p> <p>0414012 gm. Bukowiec; 0414032 gm. Drzycim; 0414042 gm. Jeżewo; 0414052 gm. Lniano; 0414064 gm. Nowe-miasto; 0414065 gm. Nowe-obszar wiejski; 0414072 gm. Osie; 0414082 gm. Pruszcz; 0414094 gm. Świecie n. Wisłą- miasto; 0414095 gm. Świecie n. Wisłą-obszar wiejski; 0414102 gm. Świekatowo; 0414112 gm. Warlubie 0414022 gm. Dragacz</p>	<p>CPR w Bydgoszczy ul. Grudziądzka 9-15 85-130 Bydgoszcz (obsługiwać będzie Rejon Nr 04/01, Nr 04/08, Nr 04/11, Nr 04/13, Nr 04/14, Nr 04/17, Nr 04/18, Nr 04/19, Nr 04/21)</p>
	<p><b>Nr 04/19 - Rejon tucholski -</b> miasto i powiat tucholski:</p> <p>0416012 gm. Cekcyn; 0416022 gm. Gostycyn; 0416032 gm. Kęsowo; 0416042 gm. Lubiewo; 0416052 gm. Śliwice; 0416064 gm. Tuchola-miasto; 0416065 gm. Tuchola-obszar wiejski</p>	<p>Szpital Tucholski Spółka z o.o. NZOZ Szpital Powiatowy w Tucholi ul. Nowodworskiego 14-18 89-500 Tuchola (obsługuje Rejon Nr 04/19)</p>	<p><b>Nr 04/19 - Rejon tucholski -</b> miasto i powiat tucholski:</p> <p>0416012 gm. Cekcyn; 0416022 gm. Gostycyn; 0416032 gm. Kęsowo; 0416042 gm. Lubiewo; 0416052 gm. Śliwice; 0416064 gm. Tuchola-miasto; 0416065 gm. Tuchola-obszar wiejski</p>	<p>CPR w Bydgoszczy ul. Grudziądzka 9-15 85-130 Bydgoszcz (obsługiwać będzie Rejon Nr 04/01, Nr 04/08, Nr 04/11, Nr 04/13, Nr 04/14, Nr 04/17, Nr 04/18, Nr 04/19, Nr 04/21)</p>

	<p><b><u>Nr 04/20 - Rejon wąbrzeski -</u></b> miasto i powiat wąbrzeski:</p> <p>0417011 gm. m. Wąbrzeźno; 0417022 gm. Dębowa Łąka; 0417032 gm. Książki; 0417042 gm. Płużnica; 0417052 gm. Wąbrzeźno; <u>powiat chełmiński:</u> 0404042 gm. Lisewo</p>	<p>NZOZ Nowy Szpital Spółka z o.o. w Wąbrzeźnie ul. Wolności 27 87-200 Wąbrzeźnie (<b>obsługuje</b> <b>Rejon Nr 04/20</b>)</p>	<p><b><u>Nr 04/20 - Rejon wąbrzeski -</u></b> miasto i powiat wąbrzeski:</p> <p>0417011 gm. m. Wąbrzeźno; 0417022 gm. Dębowa Łąka; 0417032 gm. Książki; 0417042 gm. Płużnica; 0417052 gm. Wąbrzeźno; <u>powiat chełmiński:</u> 0404042 gm. Lisewo</p>	<p>CPR w Toruniu ul. Legionów 70-76 87-100 Toruń (<b>obsługiwać będzie Rejon Nr 04/02,</b> <b>Nr 04/03, Nr 04/04, Nr 04/05, Nr</b> <b>04/06, Nr 04/07, Nr 04/09, Nr 04/10,</b> <b>Nr 04/12, Nr 04/15, Nr 04/16, Nr</b> <b>04/20</b>)</p>
	<p><b><u>Nr 04/21 - Rejon żniński -</u></b> miasto i powiat żniński:</p> <p>0419014 gm. Barcin-miasto; 0419015 gm. Barcin-obszar wiejski; 0419022 gm. Gąsawa; 0419034 gm. Janowiec Wlkp. -miasto; 0419035 gm. Janowiec Wlkp.-obszar wiejski; 0419044 gm. Łabiszyn-miasto; 0419045 gm. Łabiszyn -obszar wiejski; 0419052 gm. Rogowo; 0419064 gm. Żnin -miasto; 0419065 gm. Żnin -obszar wiejski; <u>powiat inowrocławski:</u> 0407092 gm. Złotniki Kujawskie</p>	<p>Pałuckie Centrum Zdrowia Spółka z o.o. w Żninie ul. Szpitalna 30 88-400 Żnin (<b>obsługuje Rejon Nr</b> <b>04/21</b>)</p>	<p><b><u>Nr 04/21 - Rejon żniński -</u></b> miasto i powiat żniński:</p> <p>0419014 gm. Barcin-miasto; 0419015 gm. Barcin-obszar wiejski; 0419022 gm. Gąsawa; 0419034 gm. Janowiec Wlkp. -miasto; 0419035 gm. Janowiec Wlkp.-obszar wiejski; 0419044 gm. Łabiszyn-miasto; 0419045 gm. Łabiszyn -obszar wiejski; 0419052 gm. Rogowo; 0419064 gm. Żnin -miasto; 0419065 gm. Żnin -obszar wiejski; <u>powiat inowrocławski:</u> 0407092 gm. Złotniki Kujawskie</p>	<p>CPR w Bydgoszczy ul. Grudziądzka 9-15 85-130 Bydgoszcz (<b>obsługiwać będzie Rejon</b> <b>Nr 04/01, Nr 04/08, Nr 04/11, Nr</b> <b>04/13, Nr 04/14, Nr 04/17, Nr 04/18,</b> <b>Nr 04/19, Nr 04/21</b>)</p>

**Terminarz uruchomienia dyspozytorni ratownictwa medycznego  
w Bydgoszczy ( 5 stanowisk ) i Toruniu ( 6 stanowisk ).**

- a) **gotowość techniczna** (skonfigurowanie sprzętu sieciowego i informatycznego, stanowiącego wyposażenie stanowisk dyspozytorskich, przełączenie trzech stref numeracyjnych operatora przewodowej telefonii publicznej oraz telefonii komórkowej odpowiednio do dwóch lokalizacji w Bydgoszczy i Toruniu, zintegrowanie systemu cyfrowej łączności radiowej o granicach zasięgu obejmujących obszar całego województwa) – **do końca marca 2014 r.** ( *możliwość finalizacji w terminie wcześniejszym* );
- b) **gotowość formalna** (zatwierdzenie przez Ministra Zdrowia zmiany do Wojewódzkiego Planu Działania Systemu Państwowe Ratownictwo Medyczne zmiany liczby dyspozytorni w województwie z liczby 20 do 2 , sfinalizowanie przez OW NFZ w Bydgoszczy procedury zakontraktowania w województwie dwóch rejonów z dyspozytorniami i 19 rejonów bez dyspozytorni medycznych) – **do końca września 2014 r.** ( *możliwość finalizacji w terminie wcześniejszym* );
- c) uruchomienie 2 dyspozytorni medycznych (scentralizowanych) – **terminy wariantowe:**  
- przy wykorzystaniu SWD PRM dysponenta zespołów ratownictwa medycznego, w sytuacji braku wdrożenia centralnego SWD PRM – **1 października 2014 r.** ( *możliwość finalizacji w terminie wcześniejszym* ).  
- przy wykorzystaniu centralnego SWD PRM (dostarczonego przez CPI, obsługiwanego i finansowego przez Ministra Administracji i Cyfryzacji) – **do dnia 30 grudnia 2014 r.** ( *możliwość finalizacji w terminie późniejszym, w zależności od skuteczności wdrożenia systemu przez CPI* )

**Tabela 24. Zespoły ratownictwa medycznego włączone do systemu Państwowe Ratownictwo Medyczne – stan na dzień 1 stycznia 2014 r.**

Dysponenci i miejsce stacjonowania zespołów ratownictwa medycznego											
1	2	3		4	5	6	7	8	9	10	11
nr rejonu operacyjnego	Nazwa i opis rejonu operacyjnego	liczba zespołów ratownictwa medycznego w danym rejonie operacyjnym		Kod zespołu	Nazwa ZPRM*	Kod TERYT	Adres miejsca stacjonowania zespołu ratownictwa medycznego	Nazwa dysponenta jednostki (wg księgi rejestrowej)	Adres dysponenta jednostki	Numer księgi rejestrowej ZOZ	VII część kodu resortowego jednostki systemu
		S	P								
		3a	3b								
04/01	<b>Rejon bydgoski- m. Bydgoszcz, powiat bydgoski:</b> 0461011 m. powiat Bydgoszcz;  0403012 gm. Białe Błota; 0403022 gm. Dąbrowa Chełmińska; 0403032 gm. Dobrcz; 0403052 gm. Nowa Wieś Wielka; 0403062 gm. Osielesko; 0403072 gm. Sicienko; 0403084 gm. Solec Kujawski – miasto; 0403085 gm. Solec Kujawski -obszar wiejski	1	0	0461011401		0461011	ul. Produkcyjna 13 85-790 Bydgoszcz	Wojewódzka Stacja Pogotowia Ratunkowego	ul. Produkcyjna 13 85-790 Bydgoszcz	00000002265 (W-04)	045
		1	0	0461011402		0461011	ul. Grunwaldzka 138 85-429 Bydgoszcz				016
		1	0	0461011403		0461011	ul. Markwarta 8 85-015 Bydgoszcz				009
		1	0	0461011404		0461011	ul. Wojska Polskiego 65 85-825 Bydgoszcz				027
		1	0	0461011405		0461011	ul. Słowiańska 7 85-163 Bydgoszcz				040
		0	1	0461011201		0461011	ul. Produkcyjna 13 85-790 Bydgoszcz				046
		0	1	0461011202		0461011	ul. Grunwaldzka 138 85-429 Bydgoszcz				017
		0	1	0461011203		0461011	ul. Markwarta 8 85-015 Bydgoszcz				011
		0	1	0461011204		0461011	ul. Markwarta 8 85-015 Bydgoszcz				012
		0	1	0461011205		0461011	ul. Fordońska 246 85-766 Bydgoszcz				038
		0	1	0461011206		0461011	ul. Glinki 86 85-861 Bydgoszcz				026
		0	1	0461011207		0461011	ul. Ks. Schulza 5 85-315 Bydgoszcz				029

		0	1	0461011208		0461011	ul. Bronikowskiego 45 85-350 Bydgoszcz				047
		0	1	0461011209		0461011	ul. Grudziądzka 9-15 85-130 Bydgoszcz				030
		0	1	0403032201		0403032	ul. Ogrodowa 2 86-020 Dobrcz				048
		0	1	0403084201		0403084	ul. Toruńska 8 86-050 Solec Kujawski				020
04//02	<b>Rejon grudziądzki – m. Grudziądz, powiat grudziądzki:</b> 0462011 m. powiat Grudziądz;	1	0	0462011401		0462011	ul. Szpitalna 6/8 86-300 Grudziądz	Regionalny Szpital Specjalistyczny im. dr. Władysława Biegańskiego	ul. Gen. Władysława Sikorskiego 32 86-300 Grudziądz	00000002428 (W-04)	218
	0406012 gm. Grudziądz;	1	0	0462011402		0462011	ul. Strażacka 1 86-300 Grudziądz				064
	0406022 gm. Gruta;	0	1	0462011201		0462011	ul. Rydygiera 15/17 86-300 Grudziądz				185
	0406034 gm. Łasin - miasto;	1	0	0406034401		0406034	ul. Radzyńska 4 86-320 Łasin				098
	0406035 gm. Łasin -obszar wiejski;	0	1	0414022201		0414022	ul. Akacyjowa 1, Dolna Grupa, 86-134 Dragacz				085
	0406044 gm. Radzyń Chełmiński-miasto;	0	1	0406044201		0406044	ul. 1000-lecia 17, 87-220 Radzyń Chełmiński				156
	0406045 gm. Radzyń Chełmiński-obszar wiejski;	0	1	0402074201		0402074	ul. Główna 22, 87-334 Jabłonowo Pomorskie				154
	0406052 gm. Rogóźno;										
0406062 gm. Świecie nad Osą;											
<b>powiat brodnicki:</b> 0402074 gm. Jabłonowo Pomorskie – miasto;											
0402075 gm. Jabłonowo Pomorskie obszar w.;											
<b>powiat świecki:</b> 0414022 gm. Dragacz											
04/03	<b>Rejon toruński- m. Toruń, powiat toruński:</b> 0463011 m. powiat Toruń,;	1	0	0463011401		0463011	ul. Pera Jonssona 7 87-100 Toruń	Wojewódzki Szpital Zespolony im. L. Rydygiera w Toruniu	ul. Św. Józefa 53-59 87-100 Toruń	00000002403 (W-04)	242
	0415032 gm. Czernikowo;	1	0	0463011402		0463011	ul. Konstytucji 3 Maja 40A 87-100 Toruń				241
	0415042 gm. Lubicz;	1	0	0463011403		0463011	ul. Grudziądzka 47/51 87-100 Toruń				240
	0415052 gm. Łubianka;	0	1	0463011201		0463011	ul. Grudziądzka 47/51 87-100 Toruń				246
	0415062 gm. Łysomice;	0	1	0463011202		0463011	ul. Konstytucji 3 Maja 40A 87-100 Toruń				244
	0415072 gm. Obrowo;	0	1	0463011203		0463011	ul. Paderewskiego 4/6 87-100 Toruń				247
	0415082 gm. Wielka Nieszawka;	0	1	0463011204		0463011	ul. Włocławska 167 87-100 Toruń				248
	0415092 gm. Zławieś Wielka										

		0	1	0415062201		0415062	ul. Ostaszewo 57 B 87-148 Łysomice				245
		0	1	0415032201		0415032	ul. Toruńska 20 87-640 Czernikowo				243
04/04	<b>Rejon toruński- powiat toruński:</b> 0415011 gm. m. Chełmża; 0415022 gm. Chełmża; <b>powiat chełmiński:</b> 0404052 gm. Papowo Biskupie	1	0	0415011401		0415011	ul. Szewska 23 87-140 Chełmża	Szpital Powiatowy Sp. z o.o.	ul. Szewska 23 87-140 Chełmża	000000002714 (W-04)	028
04/05	<b>Rejon włocławski – m. Włocławek, powiat włocławski:</b> 0464011 m. powiat Włocławek;  0418011 gm. m. Kowal; 0418022 gm. Baruchowo; 0418032 gm. Boniewo; 0418044 gm. Brześć Kujawski -miasto; 0418045 gm. Brześć Kujawski -obszar wiejski; 0418052 gm. Choceń; 0418064 gm. Chodecz-miasto; 0418065 gm. Chodecz-obszar wiejski; 0418072 gm. Fabianki; 0418084 gm. Izbica Kujawska-miasto; 0418085 gm. Izbica Kujawska-obszar wiejski; 0418092 gm. Kowal; 0418114 gm. Lubień Kujawski-miasto; 0418115 gm. Lubień Kujawski-obszar wiejski; 0418124 gm. Lubraniec-miasto; 0418125 gm. Lubraniec-obszar wiejski 0418132 gm. Włocławek;	1	0	0464011401		0464011	ul. Lunewil 15 87-800 Włocławek	Wojewódzki Szpital Specjalistyczny Im. błogosławionego księdza Jerzego Popiełuszki we Włocławku	ul. Wieniecka 49 87-800 Włocławek	0000000155388 (W-04)	076
		1	0	0464011402		0464011	ul. Kaliska 104 A 87-800 Włocławek				082
		1	0	0464011403		0464011	ul. Papieżka 89 87-800 Włocławek				086
		0	1	0464011201		0464011	ul. Lunewil 15 87-800 Włocławek				077
		0	1	0418011201		0418011	ul. Piwna 3 87-800 Kowal				083
		1	0	0418044401		0418044	ul. Hanki Sawickiej 5 87-880 Brześć Kujawski				087
		0	1	0418084201		0418084	ul. Narutowicza 16 87-865 Izbica Kujawska				085
		0	1	0418064201		0418064	Al. Zwycięstwa 19 87-860 Chodecz				079

04/06	<b>Rejon aleksandrowski – miasto i powiat aleksandrowski:</b> 0401011 gm. m. Aleksandrów Kujawski; 0401021 gm. m. Ciechocinek; 0401031 gm. m. Nieszawa; 0401042 gm. Aleksandrów Kujawski; 0401052 gm. Bądkowo; 0401062 gm. Koneck; 0401072 gm. Raciążek; 0401082 gm. Waganiec; 0401092 gm. Zakrzewo; <b>powiat włocławski:</b> 0418102 gm. Lubanie	1	0	0401011401		0401011	ul. Słowackiego 18 87-700 Aleksandrów Kujawski	Powiatowy Szpital w Aleksandrowie Kujawskim Sp. z o.o	ul. Słowackiego 18 87-700 Aleksandrów Kujawski	000000002894 (W-04)	038
		0	1	0401031201		0401031	ul. Ciechocińska 43 87-730 Nieszawa				054
		0	1	0401052201		0401052	ul. Spółdzielcza 1 87-704 Bądkowo				051
04/07	<b>Rejon brodnicki – miasto i powiat brodnicki:</b> 0402011 gm. m. Brodnica; 0402022 gm. Bobrowo; 0402032 gm. Brodnica; 0402042 gm. Brzozie; 0402054 gm. Górzno-miasto; 0402055 gm. Górzno-obszar wiejski; 0402062 gm. Bartniczka; 0402082 gm. Osiek; 0402092 gm. Świedziebnia; 0402102 gm. Zbiczno	1	0	0402011401		0402011	ul. Wiejska 9 87-300 Brodnica	Zespół Opieki Zdrowotnej w Brodnicy	ul. Wiejska 9 87-300 Brodnica	000000002388 (W-04)	009
		0	1	0402011201		0402011	ul. Wiejska 9 87-300 Brodnica				008
		0	1	0402054201		0402054	ul. Floriana 16 87-320 Górzno				072
04/08	<b>Rejon bydgoski – powiat bydgoski:</b> 0403044 gm. Koronowo-miasto; 0403045 gm. Koronowo-obszar wiejski;	1	0	0403044401		0403044	ul. Paderewskiego 33 86-010 Koronowo	Samodzielny Publiczny Zakład Opieki Zdrowotnej	ul. Dworcowa 55 86-010 Koronowo	00000000241 (W-04)	025
04/09	<b>Rejon chełmiński – miasto i powiat chełmiński:</b> 0404011 gm. m. Chełmno; 0404022 gm. Chełmno; 0404032 gm. Kijewo Królewskie; 0404062 gm. Stolno; 0404072 gm. Unisław	1	0	0404011401		0404011	Plac dr. Rydygiera 1 86-200 Chełmno	Zespół Opieki Zdrowotnej w Chełmnie	Pl. dr. Rydygiera 1 86-200 Chełmno	000000002391 (W-04)	047
		0	1	0404011201		0404011	Plac dr. Rydygiera 1 86-200 Chełmno				046

04/10	<b>Rejon golubsko-dobrzyński – miasto i powiat golubsko-dobrzyński:</b> 0405011 gm. m. Golub-Dobrzyń; 0405022 gm. Ciechocin; 0405032 gm. Golub-Dobrzyń; 0405044 gm. Kowalewo Pomorskie-miasto; 0405045 gm. Kowalewo Pomorskie-obszar w.; 0405052 gm. Radomin; 0405062 gm. Zbójno	1	0	0405011401		0405011	ul. Dr. J.G. Koppa 1e 87-400 Golub-Dobrzyń	„Szpital Powiatowy” Sp. z o.o.	ul. Dr. J.G. Koppa 1e 87-400 Golub-Dobrzyń	00000002713 (W-04)	060
		0	1	0405044201		0405044	ul. Brodnicka 1 87-410 Kowalewo Pomorskie				059
04/11	<b>Rejon inowrocławski-miasto i powiat inowrocławski:</b> 0407011 gm. m. Inowrocław; 0407022 gm. Dąbrowa Biskupia; 0407034 gm. Gniewkowo-miasto; 0407035 gm. Gniewkowo-obszar wiejski; 0407042 gm. Inowrocław 0407054 gm. Janikowo-miasto; 0407055 gm. Janikowo-obszar wiejski; 0407064 gm. Kruszwica-miasto; 0407065 gm. Kruszwica-obszar wiejski; 0407074 gm. Pakość-miasto; 0407075 gm. Pakość-obszar wiejski; 0407082 gm. Rojewo	1	0	0407011401		0407011	ul Toruńska 32 88-100 Inowrocław	Szpital Wielospecjalistyczny im. dr Ludwika Błazka w Inowrocławiu	ul. Poznańska 97 88-100 Inowrocław	00000002232 (W-04)	100
		1	0	0407011402		0407011	ul. Poznańska 97 88-100 Inowrocław				126
		0	1	0407011201		0407011	ul. Toruńska 32 88-100 Inowrocław				099
		0	1	0407064201		0407064	ul. Niepodległości 47 88-150 Kruszwica				124
		0	1	0407054201		0407054	ul. Główna 35 D 88-160 Janikowo				128
		0	1	0407034201		0407034	ul. Piasta 7A 88-140 Gniewkowo				125
04/12	<b>Rejon lipnowski - miasto i powiat lipnowski:</b> 0408011 gm. m. Lipno; 0408022 gm. Bobrowniki; 0408032 gm. Chrostkowo; 0408044 gm. Dobrzyń n. Wisłą-miasto; 0408045 gm. Dobrzyń n. Wisłą-obszar wiejski; 0408052 gm. Kikół; 0408062 gm. Lipno; 0408074 gm. Skępe-miasto; 0408075 gm. Skępe-obszar wiejski; 0408082 gm. Tłuchowo;	1	0	0408011401		0408011	ul. Nieszawska 6 87-600 Lipno	Szpital Lipno Spółka z o.o.	ul. Nieszawska 6 87-600 Lipno	00000023149 (W-04)	018



	0408092 gm. Wielgie										
		0	1	0408011201		0408011	ul. Nieszawska 6 87-600 Lipno				019
		0	1	0408044201		0408044	ul. Szkolna 26 87-610 Dobrzyń n/Wisłą				020
04/13	<b>Rejon mogileński-miasto i powiat mogileński:</b> 0409012 gm. Dąbrowa; 0409022 gm. Jeziora Wielkie; 0409034 gm. Mogilno-miasto; 0409035 gm. Mogilno-obszar wiejski; 0409044 gm. Strzelno-miasto; 0409045 gm. Strzelno-obszar wiejski	1	0	0409034401		0409034	ul. Kościuszki 6 88-300 Mogilno	Samodzielny Publiczny Zakład Opieki Zdrowotnej	ul. Kościuszki 10 88-300 Mogilno	00000002225 (W-04)	070
		0	1	0409044201		0409044	ul. Powst. Wlkp. 8 88-320 Strzelno				071

04/14	<b>Rejon nakielski - miasto i powiat nakielski:</b> 0410014 gm. Kcynia-miasto; 0410015 gm. Kcynia-obszar wiejski; 0410024 gm. Mrocza-miasto; 0410025 gm. Mrocza-obszar wiejski; 0410034 gm. Nakło n. Notecią-miasto; 0410035 gm. Nakło n. Notecią-obszar wiejski; 0410042 gm. Sadki; 0410054 gm. Szubin-miasto;	1	0	0410034401		0410034	ul. Mickiewicza 7 A 89-100 Nakło n/Notecią	Nowy Szpital w Nakle i Szubinie Spółka z o.o.	ul. Mickiewicza 7 89-100 Nakło n/Notecią	00000020437 (W-04)	092
		0	1	0410054201		0410054	ul. Ogrodowa 9 89-200 Szubin				021
		0	1	0410024201		0410024	ul. Sportowa 1 89-115 Mrocza				102

	0410055 gm. Szubin-obszar wiejski	0	1	0410014201		0410014	ul. Libelta 11 89-240 Kcynia				093
04/15	<b>Rejon radziejowski - miasto i powiat radziejowski:</b> 0411011 gm. m. Radziejów; 0411022 gm. Bytoń; 0411032 gm. Dobrze; 0411042 gm. Osiećciny; 0411054 gm. Piotrków Kujawski-miasto; 0411055 gm. Piotrków Kujawski-obszar wiejski; 0411062 gm. Radziejów; 0411072 gm. Topólka	1	0	0411011401		0411011	ul. Szpitalna 3 88-200 Radziejów	Samodzielny Publiczny Zakład Opieki Zdrowotnej	ul. Szpitalna 3 88-200 Radziejów	00000002447 (W-04)	014
		0	1	0411042201		0411042	Pl. Bohaterów Powstania Warszawy 6/7 88-220 Osiećciny				091
04/16	<b>Rejon rypiński - miasto i powiat rypiński:</b> 0412011 gm. m. Rypin; 0412022 gm. Brzuze; 0412032 gm. Rogowo; 0412042 gm. Rypin; 0412052 gm. Skrwilno; 0412062 gm. Wąpielsk	1	0	0412011401		0412011	ul. 3 Maja 2 87-500 Rypin	Samodzielny Publiczny Zakład Opieki Zdrowotnej	ul. 3-go Maja 2 87-500 Rypin	00000002449 (W-04)	071
		0	1	0412052201		0412052	ul. Kościelna 15 87-510 Skrwilno				081
04/17	<b>Rejon sępoleński – miasto i powiat sępoleński:</b> 0413014 gm. Kamień Krajeński-miasto; 0413015 gm. Kamień Krajeński-obszar wiejski; 0413024 gm. Sępólno Krajeńskie-miasto; 0413025 gm. Sępólno Krajeńskie-obszar wiejski; 0413032 gm. Sošno; 0413044 gm. Więcbork-miasto; 0413045 gm. Więcbork-obszar wiejski	1	0	0413024401		0413024	ul. Sienkiewicza 54 89-400 Sępólno Krajeńskie	NOVUM – MED Sp. z o. o.	ul. Mickiewicza 26 89-410 Więcbork	00000002919 (W-04)	048
		0	1	0413014201		0413014	ul. Wyspiańskiego 2 89-430 Kamień Krajeński				060
		0	1	0413044201		0413044	ul. Mickiewicza 26 89-410 Więcbork				037
04/18	<b>Rejon świecki – miasto i powiat świecki:</b> 0414012 gm. Bukowiec; 0414032 gm. Drzycim; 0414042 gm. Jeżewo; 0414052 gm. Lniano; 0414064 gm. Nowe-miasto; 0414065 gm. Nowe-obszar wiejski;	1	0	0414094401		0414094	ul. Wojska Polskiego 126 86-100 Świecie	„Nowy Szpital” Sp. z o.o. (podmiot leczniczy)	ul. Poczтовая 1a/1 70-356 Szczecin (podmiot leczniczy)	00000019502 (W-32)	038
		0	1	0414094201		0414094	ul. Wojska Polskiego 126 86-100 Świecie				ul. Wojska Polskiego 126 86-100 Świecie

	0414072 gm. Osie; 0414082 gm. Pruszcz; 0414094 gm. Świecie n. Wisłą- miasto; 0414095 gm. Świecie n. Wisłą-obszar wiejski; 0414102 gm. Świekatowo; 0414112 gm. Warlubie	1	0	0414064401		0414064	ul. Myśliwska 1 86-170 Nowe	NZOZ „Nowy Szpital Sp. z o.o.”			066
		0	1	0414072201		0414072	ul. Dworcowa 7 86-150 Osie				064
		0	1	0414052201		0414052	ul. Wyzwolenia 9 86-141 Lniano				054
04/19	<b>Rejon tucholski – miasto i powiat tucholski:</b> 0416012 gm. Cekcyn; 0416022 gm. Gostycyn; 0416032 gm. Kęsowo; 0416042 gm. Lubiewo; 0416052 gm. Śliwice; 0416064 gm. Tuchola-miasto; 0416065 gm. Tuchola-obszar wiejski	1	0	0416064401		0416064	ul. Nowodworskiego 14/18 89-500 Tuchola	„Szpital Tucholski” Sp. z o. o.	ul. Nowodworskiego 14-18 89-500 Tuchola	00000002756 (W-04)	007
		0	1	0416022201		0416022	ul. Bydgoska 12 89-520 Gostycyn				048
		0	1	0416052201		0416052	ul. Szkolna 7 89-530 Śliwice				030

04/20	<b>Rejon wąbrzeski – miasto i powiat wąbrzeski:</b> 0417011 gm. m. Wąbrzeźno; 0417022 gm. Dębowa Łąka; 0417032 gm. Książki; 0417042 gm. Płużnica; 0417052 gm. Wąbrzeźno; <b>powiat chełmiński:</b> 0404042 gm. Lisewo	1	0	0417011401		0417011	ul. Wolności 27/1 87-200 Wąbrzeźno	Nowy Szpital w Wąbrzeźnie Sp. z o.o.	ul. Wolności 27 87-200 Wąbrzeźno	000000022714 (W-04)	029
		0	1	0417042201		0417042	Płużnica 61 87-214 Płużnica				028

04/21	<b>Rejon żniński – miasto i powiat żniński:</b> 0419014 gm. Barcin-miasto; 0419015 gm. Barcin-obszar wiejski; 0419022 gm. Gąsawa; 0419034 gm. Janowiec Wlkp. -miasto; 0419035 gm. Janowiec Wlkp.-obszar wiejski; 0419044 gm. Łabiszyn-miasto; 0419045 gm. Łabiszyn -obszar wiejski; 0419052 gm. Rogowo; 0419064 gm. Żnin -miasto; 0419065 gm. Żnin -obszar wiejski; <b>powiat inowrocławski:</b> 0407092 gm. Złotniki Kujawskie	1	0	0419064401		0419064	ul. Szpitalna 30 88-400 Żnin	Pałuckie Centrum Zdrowia Sp. z o.o.	ul. Szpitalna 30 88-400 Żnin	000000002917 (W-04)	023
		0	1	0419014201		0419014	ul. Mogileńska 5 88-190 Barcin				024
		0	1	0419052201		0419052	ul. Kościelna 8 88-420 Rogowo				035
razem		34	53								

\* - identyfikacja nastąpi po wdrożeniu systemu powiadamiania ratunkowego

**UWAGA!** W pierwszej połowie 2014 roku nastąpi na wniosek dysponeta ZRM tj. WSPR w Bydgoszczy zmiana miejsca wyczekiwania 2 (dwóch) zespołów ratownictwa medycznego typu „P” z ulicy Grudziądzkiej 9 – 15, 85-10 Bydgoszcz na ulicę Słowiańską 9, 85-151 oraz z ulicy Fordońskiej 246, 85-766 Bydgoszcz na ulicę Produkcyjna 13, 85-790 Bydgoszcz.

**Tabela 25. Zespoły Ratownictwa Medycznego – typy i nr rejestracyjne ambulansów zgłoszonych przez Świadczeniodawców - 30.04.2014**

L.p.	Dysponent Jednostki, dokładny adres, nr telefonu	Rejon operacyjny	Lokalizacja zespołu/miejsce stacjonowania/	Rodzaj Zespołu					
				Ilość "S"	Typ karetki "S"	Nr Karetki "S"	Ilość "P"	Ilość "P"	Typ karetki "P"
1	2	3	4	5	7		6	8	
1	Wojewódzka Stacja Pogotowia Ratunkowego 85-790 Bydgoszcz ul. Produkcyjna 13 tel. 052/ 323 04 13	rejon bydgoski- miasto Bydgoszcz powiat Bydgoszcz	85-790 Bydgoszcz ul. Produkcyjna 13	S/1	Mercedes - Benz - Sprinter 315 CDI	CB 7924 J			
			85-429 Bydgoszcz ul. Grunwaldzka 138	S/2	Mercedes - Benz - Sprinter 315 CDI	CB 7922 J			

			86-020 Dobrcz ul. Ogrodowa 2			P/1	Volkswagen - LT35	CB 0369F	
			85-015 Bydgoszcz ul. Markwarta 8			P/2	Mercedes - Benz - Sprinter 315 CDI	CB 9256R	
			85-015 Bydgoszcz ul. Markwarta 8	S/3	Mercedes - Benz - Sprinter 315 CDI	CB 7923J	P/3	Mercedes - Benz - Sprinter 315 CDI	CB 0248Y
			85-825 Bydgoszcz ul. Wojska Polskiego 65	S/4	Mercedes - Benz - Sprinter 315 CDI	CB 7921J			
			85-151 Bydgoszcz ul. Słowiańska 7	S/5	Mercedes - Benz - Sprinter 315 CDI	CB 937AR			
			85-790 Bydgoszcz ul. Produkcyjna 13				P/4	Mercedes - Sprinter 315 CDI	EL 206NC
			85-151 Bydgoszcz ul. Bronikowskiego 45				P/5	Mercedes - Benz - Sprinter 315 CDI	CB 0247Y
			85-429 Bydgoszcz ul. Grunwaldzka 138				P/6	Mercedes - Benz - Sprinter 315 CDI	EL 205NC
			85-766 Bydgoszcz ul. Fordońska 246				P/7	Mercedes - Benz - Sprinter 315 CDI	WB 9619G
			85-861 Bydgoszcz ul. Glinki 86				P/8	Volkswagen LT35	WB 9816G
			85-315 Bydgoszcz ul. Ks. Schulza 5				P/9	Mercedes - Benz - Sprinter 315 CDI	CB 9257R
			85-130 Bydgoszcz ul. Grudziądzka 9-15				P/10	Mercedes - Benz - Sprinter 315 CDI	CB 9254R
			86-050 Solec Kujawski ul. Toruńska 8				P/11	Volkswagen LT35	CB 6117F

2	Samodzielny Publiczny ZOZ 86-010 Koronowo ul. Dworcowa 55 tel. 052/ 382-23-53	<u>rejon bydgoski</u> powiat Bydgoszcz	86-010 Koronowo ul. Paderewskiego 33	S/19	Mercedes Sprinter	WB 6878F			
3	Wojewódzki Szpital Zespolony Im. L. Rydygiera 87-100 Toruń ul. św. Józefa 53/59 tel.56/610-11-00	<u>rejon toruński</u> miasto Toruń powiat Toruń	87-100 Toruń, ul. Włocławska 167 (Czerniewice)				P/16	Mercedes Sprinter 319 CDI	CT 5213F
			87-100 Toruń ul. Grudziądzka 47/51				P/17	Mercedes Sprinter 313 CDI	CT 58644

			87-100 Toruń ul. Paderewskiego 4/6				P/18	Mercedes Sprinter 313 CDI	CT 59636
			87 - 100 Toruń ul. Konstytucji 3 Maja 40 A				P/19	Mercedes Sprinter 313 CDI	CT 73202
			87-148 Łysomice Ostaszewo 57b				P/20	Mercedes Sprinter 319 CDI	CT 6142E
			87-640 Czernikowo ul. Toruńska 20				P/21	Mercedes Sprinter 313 CDI	CT 59631
			87-100 Toruń ul. Pera Jonssona 7 (stadion żużlowy)	S/9	Mercedes Sprinter 313 CDI	CT 58643			
			87-100 Toruń ul. Konstytucji 3 Maja 40 A	S/10	Mercedes Sprinter 319 CDI	CT 6132E			
			87-100 Toruń ul. Grudziądzka 47/51	S/11	Volkswagen Crafter	CT 0159J			
4	Szpital Powiatowy Sp. z o.o. 87-140 Chełmża ul. Szewska 23 tel. 056/ 675-22-55	<u>rejon toruński - powiat Toruń</u>	87-140 Chełmża ul. Szewska 23	S/12	Volkswagen Crafter	CTR 9A59			
5	Zespół Opieki Zdrowotnej Brodnica ul. Wiejska 9 87-300 Brodnica 056 668-91-00	<u>rejon brodnicki miasto i powiat brodnicki</u>	87-300 Brodnica ul. Wiejska 9	S/18	Mercedes - Benz - Sprinter 315 CDI	CBR 9G05			
			87-300 Brodnica ul. Wiejska 9				P/28	Volkswagen Crafter	GD 809AS

			87-320 Górzno ul. Floriana 16				P/29	Volkswagen Crafter	CBR 9F92	
6	Regionalny Szpital Specjalistyczny 86-300 Grudziądz ul. Sikorskiego 32 tel. 56/ 462-13-34	rejon grudziądzki- m. Grudziądz powiat grudziądzki	86-134 Dolna Grupa ul. Akacyjowa 1				P/12	Volkswagen Crafter	CG 69682	
			86-300 Grudziądz ul. Rydygiera 15/17				P/13	Volkswagen Crafter	CG 69680	
			87-220 Radzyń Chełmiński ul. Tysiąclecia 17				P/14	Mercedes - Benz - Sprinter 313 CDI	CG 35115	
			87-334 Jabłonowo Pomorskie ul. Główna 22				P/15	Volkswagen Crafter	CG 69681	
		86 -320 Łasin ul. Radzyńska 4	S/6	Mercedes - Benz - Sprinter 313 CDI	GD 806AS					
		86-300 Grudziądz ul. Szpitalna6/8	S/7	Volkswagen Crafter	CG 59554					
		86-300 Grudziądz ul. Strażacka 1	S/8	Volkswagen Crafter	CG 59553					
7	NZOZ „Nowy Szpital” w Wąbrzeźnie 87-200 Wąbrzeźno, ul. Wolności 27 tel. 56/ 688-17-25	rejon wąbrzeski- miasto i powiat Wąbrzeźno	87-214 Płużnica 61				P/51	Mercedes Sprinter	CWA 01LJ	
			87-200 Wąbrzeźno ul. Wolności 27/1	S/33	Mercedes- Sprinter 313 CDI	CWA N001				
8	Zakład Opieki Zdrowotnej 86-200 Chełmno Plac Rydygiera 1 tel. 56/ 677-26-07	rejon chełmiński – miasto i powiat chełmiński	86-200 Chełmno ul. Plac Rydygiera 1	S/20	Volkswagen Crafter	CCH 20WJ				
			86-200 Chełmno ul. Plac Rydygiera 1				P/30	Peugeot Boxer	CCH 60CP	

9	NZOZ "Nowy Szpital" Sp. z o.o. 86-100 Świecie ul. Wojska Polskiego 126 tel. 52/ 333-45-55	rejon świecki – miasto i powiat świecki	86-150 Osie ul. Dworcowa 7		P/46	Renault Master	ZS 1864R	
			86-100 Świecie ul. Wojska Polskiego 126	S/30	Mercedes - Sprinter 315 CDI	ZS 1755P		
			86- 70 Nowe ul. Myśliwska 1	S/31	Renault Masters	ZS 1863R		
			86-141 Lniano ul. Wyzwolenia 9			P/47	Renault Master	ZS 1862R
			86-100 Świecie ul. Wojska Polskiego 126			P/48	Mercedes Sprinter 316 CDI	ZS 0394X
10	NZOZ Szpital Powiatowy w Tucholi Szpital Tucholski Sp. z o.o. 89-500 Tuchola ul. Nowodworskiego 14 -18 tel. 52/ 336-05-03	rejon tucholski – miasto i powiat Tuchola	89-520 Gostycyn ul. Bydgoska 12		P/49	Volkswagen Crafter	CTU 31MG	
			89-500 Tuchola ul. Nowodworskiego 14 - 18	S/32	Volkswagen Crafter	CTU 25KM		
			89-530 Śliwice ul. Szkolna 7			P/50	Volkswagen Crafter	CTU 26KM
11	Szpital Powiatowy NZOZ im. J. Łaskiego i A.Gacy prowadzony przez „Novum-Med.” Sp. z o.o.. w Więcborku 89-410 Więcbork ul. Mickiewicza 26 tel. 52/ 389-62-31	rejon sępoleński – miasto i powiat sępoleński	89-430 Kamień Krajeński, ul. Wyspiańskiego 2		P/44	Mercedes - Sprinter 313 CDI	CSE K999	
			89-400 Sępólno Krajeńskie ul. Sienkiewicza 54	S/29	Volkswagen Crafter	CSE 99KN		
			89 - 410 Więcbork, ul. Mickiewicza 26			P/45	Volkswagen Crafter	CSE 90KN
12	NZOZ "Nowy szpital w Nakle i Szubinie" Spółka z o.o. ul. Mickiewicza 7 89-100 Nakło n. Notecią Tel. 52/ 385-27-44	rejon nakielski – miasto i powiat nakielski	89-100 Nakło n Notecią ul. Mickiewicza 7	S/26	Mercedes - Benz - Sprinter	CNA 40G9		
			89-240 Kcynia ul. Libelta 11		P/39	Volkswagen - LT35	CNA 33FE	
			89-115 Mrocza ul. Sportowa 1		P/40	Volkswagen - LT35	PO 114MC	
			89-200 Szubin ul. Ogrodowa 9		P/41	Volkswagen Crafter	PO 112MC	



13	Pałuckie Centrum Zdrowia Sp. z o.o. 88-400 Żnin ul. Szpitalna 30 tel. 52/ 303-13-41	rejon żniński – miasto i powiat żniński	88-400 Żnin ul. Szpitalna 30	S/34	Peugeot Boxer	CZN 98RJ			
			88-420 Rogowo ul. Kościelna 8				P/52	Peugeot Wietmarscher Boxer	CZN 95NC
			88-190 Barcin ul. Mogileńska 5				P/53	Volkswagen 2EKE2 Crafter	CZN 99UA
14	Szpital Powiatowy Sp. z o.o. w Gołubiu-Dobrzyń 87-400 Golub-Dobrzyń ul. dr. J. G. Koppa 1 E tel. 56/ 389-62-31	rejon golubsko- dobrzyński – miasto i powiat golubsko- dobrzyński	87-400 Golub-Dobrzyń ul. dr. J. G. Koppa 1 E	S/21	Mercedes - Benz Sprinter 315 CDI	EKU 45Y7			
			87-410 Kowalewo Pomorskie ul. Brodnicka 1				P/31	Volkswagen Crafter	LU 2638R
15	Samodzielny Publiczny ZOZ 87-500 Rypin ul. 3 Maja 2 tel. 54/ 280-57-41	rejon rypiński – miasto i powiat rypiński	87-510 Skrwilno ul. Leśna 9				P/43	Mercedes - Benz Sprinter 315 CDI	CRY 70GR
			87-500 Rypin ul. 3 Maja 2	S/28	Mercedes - Benz Sprinter 315 CDI - Furgon	CRY 40JR			
16	Szpital Wielospecjalistyczny im. dr L. Błażka w Inowrocławiu 88-100 Inowrocław ul. Poznańska 97 tel. 52/ 354-55-00	rejon inowrocławski – miasto i powiat inowrocławski	88-100 Inowrocław ul. Toruńska 32	S/22	Renault Master	GD 016CX			
			88-100 Inowrocław ul. Poznańska 97	S/23	Renault Master	GD 898EM			
			88-100 Inowrocław ul. Toruńska 32				P/32	Renault Trafic	CIN 44351
			88-150 Kruszwica ul. Niepodległości 47				P/33	Renault Trafic	GD 987EM
			88-40 Gniewkowo ul. Piasta 7a				P/34	Renault Trafic	GD 894EM
			88-160 Janikowo ul. Główna 35d				P/35	Renault Trafic	GD 895EM
17	Samodzielny Publiczny ZOZ 88-300 Mogilno ul. Kościuszki 10	rejon mogileński – miasto i powiat mogileński	88-300 Mogilno ul. Kościuszki 6	S/25	Peugeot Boxer	CMG 55KU			

	tel. 52/ 315-25-15		88-320 Strzelno ul. Powstańców Wielkopolskich 8				P/38	Peugeot Boxer	CMG 60LJ
18	Wojewódzki Szpital Specjalistyczny we Włocławku 87-800 Włocławek ul. Wieniecka 49 tel. 54/ 413-18-70	<u>rejon włocławski</u> - miasto Włocławek powiat włocławski	87-800 Włocławek ul. Lunewil 15	S/13	Mercedes Sprinter	CW 68909			
			87-800 Włocławek, ul. Kaliska 104a	S/14	Mercedes Sprinter	CW 68910			
			87-800 Włocławek, ul. Papieżka 89	S/15	Mercedes Sprinter	CW 73255			
			87-880 Brześć Kujawski ul. H. Sawickiej 5	S/16	Mercedes Sprinter	CW 73256			
			87-800 Włocławek, ul. Lunewil 15				P/22	Mercedes Vito	CW 58266
			87-820 Kowal, ul. Piwna 3				P/23	Mercedes Sprinter	CW 48352
			87-865 Izbica Kujawska ul. Narutowicza 16				P/24	Mercedes Sprinter	CW 36002
			87-860 Chodecz, ul. Al.. Zwycięstwa 19				P/25	Mercedes Vito 115 CDI	CW 63180
19	NZOZ Szpital Powiatowy Sp. z o.o. 87-700 Aleksandrów Kujawski ul. Słowackiego 18 tel. 54/ 282-80-01	<u>rejon aleksandrowski</u> – miasto i powiat aleksandrowski	87-700 Aleksandrów Kujawski, ul. Słowackiego 18	S/17	Volkswagen LT 35	GD 397EV			
			87-730 Nieszawa ul. Ciechocińska 43						
			87-704 Bądkowo ul. Spółdzielcza 1				P/27	Volkswagen LT 35	CAL 17NX
20	Samodzielny Publiczny ZOZ 88-200 Radziejów ul. Szpitalna 3 tel. 54/ 285-62-75	<u>rejon radziejowski</u> - miasto i powiat radziejowski	88-200 Radziejów ul. Szpitalna 3	S/27	Volkswagen Crafter 35	CRA 94UE			
			88-220 Osięciny ul. Plac Bohaterów Powstania Warsz. 6/7						
21	NZOZ Szpital Lipno utworzony przez Szpital	<u>rejon lipnowski</u> – miasto i powiat	87 - 600 Lipno, ul. Nieszawska 6				P/36	Renault Trafic	WZ 3506E

Lipno Sp. z o.o. 87-600 Lipno ul. Nieszawska 6 tel. 54/ 288-04-15	lipnowski	87-610 Dobrzyń n. Wisłą, ul. Szkolna 26				P/37	Mercedes Sprinter 313 CDI	CLI 65MN
		87-600 Lipno, ul. Nieszawska 6	S/24	Mercedes Benz Sprinter 315 CDI	CLI 55GR			
RAZEM		Specjalistyczne	34	Podstawowe		53		

**UWAGA!** W pierwszej połowie 2014 roku nastąpi na wniosek dyspoeneta ZRM tj. WSPR w Bydgoszczy zmiana miejsca wyczekiwania 2 (dwóch) zespołów ratownictwa medycznego typu „P” z ulicy Grudziądzkiej 9 – 15, 85-10 Bydgoszcz na ulicę Słowiańską 9, 85-151 oraz z ulicy Fordońskiej 246, 85-766 Bydgoszcz na ulicę Produkcyjna 13, 85-790 Bydgoszcz.

**W niniejszej tabeli nadano numery porządkowe ambulansom systemu PRM odpowiednio dla zespołów ratownictwa medycznego typu „S” od Nr 1 do Nr 34 oraz dla zespołów ratownictwa medycznego typu „P” od Nr 1 do Nr 53 chronologicznie według liczby porządkowej rejonów operacyjnych województwa kujawsko – pomorskiego. Nadanie dodatkowego numeru porządkowego zespołom ratownictwa medycznego podyktowane jest koniecznością systemowej identyfikacji ambulansów systemu PRM. W przypadku uruchomienia systemu SWD PRM jednolita numeracja pozwoli na identyfikację zespołów ratownictwa edycznego na mapie stanowiącej element systemu informatycznego aplikacji SWD PRM. Przedmiotową numerację ambulansów planuje się uruchomić od 1 stycznia 2015 reku.**

Rys.14 Rozmieszczenie rejonów operacyjnych i funkcjonujących ZRM w 2014 r.



Rys. 12. Rozmieszczenie funkcjonujących ZRM

**Tabela 26. Liczba i rodzaj dodatkowych zespołów możliwych do uruchomienia w wypadkach zdarzeń o charakterze nadzwyczajnym**

Lp	Liczba i rodzaj dodatkowych zespołów możliwych do uruchomienia w wypadkach zdarzeń o charakterze nadzwyczajnym		Lokalizacja zespołu (podstacja, miejsce stacjonowania)	Dysponent jednostki	Maksymalny czas uruchomienia (min.)
	2a	2b			
	Spec.	Podstawowe			
1	0	1	Golub-Dobrzyn, ul. dr J. G. Koppa 1 E	Szpital Powiatowy sp. z o.o., ul. dr J. G. Koppa 1 E, 87-400 Golub-Dobrzyń	30
2	0	1	Świecie, ul. Wojska Polskiego 126	NZOZ "Nowy Szpital" ,ul. Wojska Polskiego 126, 86-100 Świecie n. Wisłą	60
3	0	2	Bydgoszcz, ul. Markwarta 8	WSPR Bydgoszcz	60
4	0	1	Radziejów, ul. Szpitalna 3	SP ZOZ Radziejów	8
5	0	1	Chełmno, ul. Plac Rydygiera 1	SP ZOZ Chełmno	120
6	0	1	Toruń, ul. Grudziądzka 47/51	WSPR Toruń	360
7	0	1	Rypin, ul. 3 Maja 2	SP ZOZ Rypin	10
8	1	2	Inowrocław, ul. Toruńska 32	PS ZOZ Inowrocław	5
9	0	1	Koronowo, ul. Paderewskiego 33	SP ZOZ Koronowo	45
10	0	1	Żnin, ul. Szpitalna 30	Pałuckie Centrum Zdrowia sp. z o.o. Żnin	60
11	0	0	Włocławek, ul. Lunewil 15	SPZOZ SPR Włocławek	0
12	0	1	Lipno, ul. Nieszawska 6	NZOZ "Szpital Lipno" sp. z o.o.	90
13	0	1	Więcbork, ul. Mickiewicza 26	Szpital Powiatowy NZOZ prowadzony przez NOVUM-MED. Sp. z o.o.	30
14	0	2	Mogilno, ul. Kościuszki 6	SPZOZ Szpital Powiatowy w Mogilnie	60
15	0	1	Therapeutica sp. z o.o., ul. Wiśniowa 4, 89-600 Chojnice	Szpital Tucholski sp. z o.o., ul. Nowodworskiego 14-18, 89-500 Tuchola	60
<b>Razem</b>	<b>1</b>	<b>17</b>			

## 2. Szpitalne oddziały ratunkowe (SOR) – liczba, rozmieszczenie, struktura organizacyjna

Podstawową jednostką systemu ratownictwa medycznego jest Szpitalny Oddział Ratunkowy. Zgodnie z zapisami ustawy o Państwowym Ratownictwie Medycznym stanowi komórkę organizacyjną szpitala w rozumieniu przepisów o działalności leczniczej, udzielającą świadczeń opieki zdrowotnej osobom w stanie nagłego zagrożenia zdrowotnego.

Organizację oraz funkcjonowanie szpitalnego oddziału ratunkowego regulują przepisy rozporządzenia Ministra Zdrowia z dnia 3 listopada 2011 r. w sprawie szpitalnego oddziału ratunkowego (Dz. U. Nr 237, poz. 1420) oraz rozporządzenie Ministra Zdrowia z dnia 29 sierpnia 2009 r. w sprawie świadczeń gwarantowanych z zakresu leczenia szpitalnego (Dz. U. Nr 140, poz. 1143 ze zm.)

Zgodnie z wymienionymi wyżej przepisami jest to wyodrębniony organizacyjnie oddział szpitalny w podmiocie prowadzącym działalność leczniczą, wyspecjalizowany w działaniach leczniczych w zakresie medycyny ratunkowej, spełniający aktualne kryteria dla dyscypliny medycznej, w którym znajdują się co najmniej: oddział chorób wewnętrznych, oddział chirurgii ogólnej z częścią urazową oraz oddział anestezjologii i intensywnej terapii. Szpitalne Oddziały Ratunkowe są docelowym ogniwem struktury organizacyjnej ratownictwa medycznego, opartej o koncepcję „łańcucha przeżycia”. Struktury te mają zapewnić możliwie najszybszą i możliwie najbardziej wyspecjalizowaną pomoc medyczną we wszystkich stanach zagrożenia życia; w zdarzeniach indywidualnych, jak i zdarzeniach masowych. Ogniwami tego łańcucha są:

- zachowania ratownicze świadków zdarzenia,
- łączność alarmowa na ratunek,
- działania ratunkowe zespołów medycznych na miejscu zdarzenia,
- wykwalifikowany transport ciężko chorego,
- Szpitalny Oddział Ratunkowy.

Całość działań ratunkowych winna być podjęta i prowadzona szybko, w czasie istnienia największych szans chorego na przeżycie. Czas ten określa się mianem „złotej godziny”. Oznacza to rozpoczęcie kwalifikowanych działań ratowniczych na miejscu zdarzenia najpóźniej w czasie 8–15 minut od nadania sygnału „na ratunek”. Kontynuowanie ich w miejscu zdarzenia i w czasie transportu nie powinno trwać dłużej niż 15–20 minut, po to aby pacjent trafił jak najszybciej do Szpitalnego Oddziału Ratunkowego. Oddział ten winien działania te kontynuować w coraz bardziej zaawansowany sposób – stosownie

do przybywających danych diagnostycznych. W miarę precyzowania potrzeb, w tym właśnie oddziale, wokół zagrożonego pacjenta rozpoczynają swoje działania wszyscy niezbędni specjaliści.

Tworzą oni wyspecjalizowany zespół urazowy, który ma za zadania w ciągu 30-40 minut:

- ocenić stan pacjenta,
- zahamować procesy umierania,
- rozpocząć leczenie specjalistyczne,
- podjąć decyzje o przekazaniu pacjenta do oddziału ratunkowego wyższego szczebla o ile potrzeby leczenia specjalistycznego przekraczają możliwości zespołu i szpitala macierzystego.

Szpitalne Oddziały Ratunkowe są zasadniczym ogniwem w strukturach medycyny ratunkowej decydującym w głównej mierze o skuteczności całego jej systemu.

W opinii społecznej obraz całego szpitala kształtują jakość, sprawność organizacyjną oraz skuteczność jego oddziału ratunkowego.

Na terenie województwa kujawsko-pomorskiego utworzonych zostało 10 Szpitalnych Oddziałów Ratunkowych. Sieć Szpitalnych Oddziałów Ratunkowych docelowo zapewnić ma przyjęcie i wstępne leczenie wszystkich chorych znajdujących się w stanie zagrożenia życia. W związku z tym do programu zostały zakwalifikowane jednostki, które posiadają najlepsze warunki do zapewnienia kompleksowej opieki chorych i mogą być włączone do krajowej sieci szpitali publicznych..

Rozmieszczenie SOR w województwie kujawsko-pomorskim w 2014 r. przedstawia rys. 12.

Tabela 27. Szpitalne oddziały ratunkowe - stan na dzień 01.03.2014r.

Lp.	Dysponent jednostki			Jednostka organizacyjna zakładu opieki zdrowotnej, w strukturach którego funkcjonuje szpitalny oddział ratunkowy				Łądownisko zlokalizowane bezpośrednio przy SOR (podać odległość w metrach od SOR)		Łądownisko w odległości wymagającej użycia specjalistycznych środków transportu sanitarnego (podać odległość w metrach od SOR)	Liczba stanowisk resuscytacyjnych	Liczba stanowisk intensywnej terapii	Liczba stanowisk obserwacyjnych
	2a	2b	2c	3a	3b	3c	3d	4a	4b	4c			
	Nazwa	Adres	<a href="#">Numer księgi rejestrowej ZOZ</a> <sup>1)</sup>	V część kodu resortowego <sup>2)</sup>	Nazwa jednostki organizacyjnej	Adres jednostki organizacyjnej	Kod TERYT z opisem <sup>2)</sup>	całodobowe	nieprzystosowane do startów i lądowań w nocy				
1	Wojewódzki Szpital Specjalistyczny	ul. Wieniecka 49	155388	1	Szpital Specjalistyczny	ul. Wieniecka 49	464011	tak	przystosowane	nie	6	2	7
		87-800 Włocławek				87-800 Włocławek	Włocławek						
2	NZOZ "Nowy Szpital"	ul. Wojska Polskiego 126	19502	1	NZOZ "Nowy Szpital"	ul. Wojska Polskiego 126	414094	20	przystosowane	nie	2	1	4
		86-100 Świecie n. Wisłą				86-100 Świecie n. Wisłą	Świecie n. Wisłą	nie					
3	Szpital Wielospecjalistyczny	ul. Poznańska 97	2232	1	PS ZOZ	ul. Poznańska 97	407011	250	przystosowane	nie	2	2	3
		88-100 Inowrocław				88-100 Inowrocław	Inowrocław	tak					
4	Regionalny Szpital Specjalistyczny	ul. Sikorskiego 32	2428	4	RSS	ul. Rydygiera 15/17	462011	20	przystosowane	nie	4	4	5
		86-300 Grudziądz				86-300 Grudziądz	Grudziądz	tak					



5	Zespół Opieki Zdrowotnej	ul. Wiejska 9	2388	6	ZOZ	ul. Wiejska 9	402011	60	przystosowane	nie	2	2	4
		87-300 Brodnica				87-300 Brodnica	Brodnica	tak					
6	10 Wojskowy Szpital Kliniczny z Polikliniką SPZOZ	ul. Powstańców Warszawy 5	18558	9	Kliniczny Szpitalny Oddział Ratunkowy	ul. Powstańców Warszawy 5	461011	200	przystosowane	nie	2	2	8
		85-681 Bydgoszcz				85-681 Bydgoszcz	Bydgoszcz	tak					
7	Pałuckie Centrum Zdrowia sp. z o.o. NZOZ Żnin	ul. Szpitalna 30	2917	3	Pałuckie Centrum Zdrowia sp. z o.o. NZOZ Żnin	ul. Szpitalna 30	419064	50	nieprzystosowane	nie	2	2	4
		88-400 Żnin				88-400 Żnin	Żnin	nie					
8	Wojewódzki Szpital Zespolony im. L. Rydygiera	ul. Św. Józefa 53/59	2403	1	Wojewódzki Szpital Zespolony im. L. Rydygiera	ul. Św. Józefa 53/59	463011	brak	brak	1000	2	2	6
		87-100 Toruń				87-100 Toruń	Toruń						
9	Szpital Uniwersytecki nr 2 im. dr Jana Biziela	ul. Ujejskiego 75	22330	1	Szpital Uniwersytecki Nr 2 im. dr Jana Biziela, Oddział Kliniczny Medycyny Ratunkowej	ul. Ujejskiego 75	461011	50	nieprzystosowane	nie	2	1	8
		85-168 Bydgoszcz				85-168 Bydgoszcz	Bydgoszcz	tak					
10	Szpital Uniwersytecki Nr 1 im. dr A. Jurasza	ul. M. Skłodowskiej-Curie 9	18588	1	Klinika Medycyny Ratunkowej	ul. M. Skłodowskiej-Curie 9	461011	60	nieprzystosowane	nie	2	0	9
		85-094 Bydgoszcz				85-094 Bydgoszcz	Bydgoszcz	nie					
											26	18	58

Uwaga: zgodnie z pismem MZ z dnia 25.07.2014 r., znak: MZ-OKR-RM-075-3934-985/DS./14 – kolumnę 4a i 4b tabeli nr 27 uzupełniono zgodnie z Instrukcją Operacyjną SP ZOZ LPR.

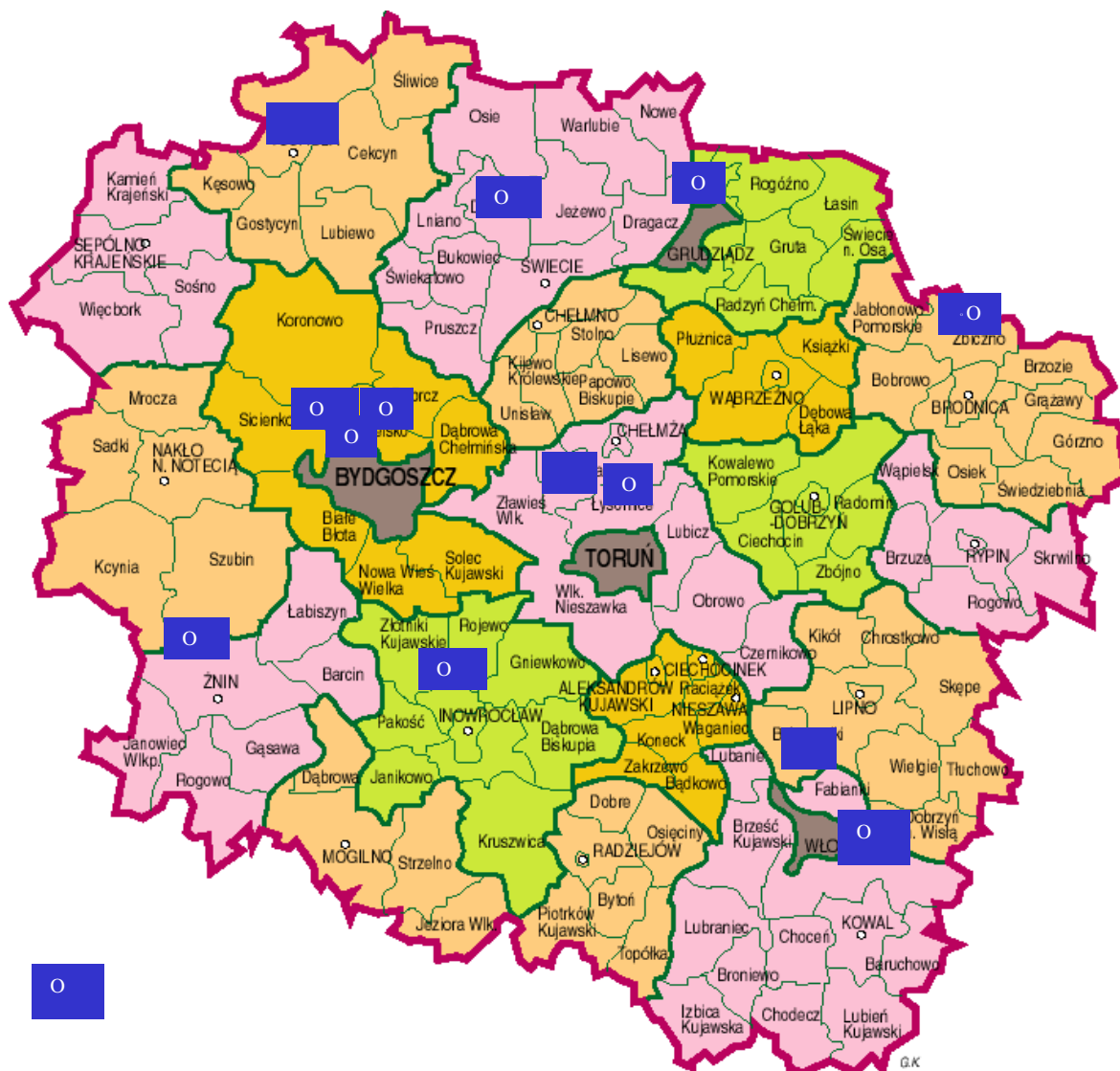

Rys. 13. Lokalizacja szpitalnych oddziałów ratunkowych

Źródło: opracowanie własne

**Tabela 28 Dane teleadresowe Szpitalnych Oddziałów Ratunkowych**

Nazwa	Adres jednostki	Numer telefonu	adres e-mail
Niepubliczny Zakład Opieki Zdrowotnej "NOWY SZPITAL" SP. Z O.O. w Świeciu	ul. Wojska Polskiego 126 86-100 Świecie	(52) 33-34-528/522	<a href="mailto:kkrzyminska@nowyszpital.pl">kkrzyminska@nowyszpital.pl</a>
PAŁUCKIE CENTRUM ZDROWIA SP. Z O.O. w Żninie	ul. Szpitalna 30 88-400 Żnin	(52) 30-20-018	<a href="mailto:szpitalznin@szpitalznin.pl">szpitalznin@szpitalznin.pl</a>
SZPITAL WIELOSPECJALISTYCZNY w Inowrocławiu	ul. Poznańska 97 88-100 Inowrocław	(52) 35-45-225/222	<a href="mailto:izba_przyjec@pszozino.org.pl">izba_przyjec@pszozino.org.pl</a>
REGIONALNY SZPITAL SPECJALISTYCZNY IM. DR WŁADYSŁAWA BIEGAŃSKIEGO w Grudziądzu	ul. gen. W. Sikorskiego 32 86-300 Grudziądz	(56) 64-14-000	<a href="mailto:sor@bieganski.org">sor@bieganski.org</a>
ZESPÓŁ OPIEKI ZDROWOTNEJ w Brodnicy	ul. Wiejska 9 87-300 Brodnica	(056) 498-29-94	<a href="mailto:zozbrodnica.sekretariat@gmail.com">zozbrodnica.sekretariat@gmail.com</a>
SPZOZ 10 WOJSKOWY SZPITAL KLINICZNY Z POLIKLINIKĄ w Bydgoszczy	ul. Powstańców Warszawy 5 85-681 Bydgoszcz	(52) 37-87-112	<a href="mailto:jaceku@10wsk.mil.pl">jaceku@10wsk.mil.pl</a>
SZPITALUNIWERSYTECKI NR 1 IM. DR ANTONIEGO JURASZA w Bydgoszczy	ul. Marii Skłodowskiej-Curie 9 85-094 Bydgoszcz	(52) 58-54-422	<a href="mailto:kmr@jurasza.pl">kmr@jurasza.pl</a>
SZPITALUNIWERSYTECKI NR 2 IM. DR JANA BIZIELA w Bydgoszczy	ul. Ujejskiego 75 85-168 Bydgoszcz	(52) 36-55-209	<a href="mailto:ratownictwo@biziel.pl">ratownictwo@biziel.pl</a>
WOJEWÓDZKI SZPITAL SPECJALISTYCZNY we Włocławku	ul. Wieniecka 49 87-800 Włocławek	(54) 41-29-157	<a href="mailto:szpital_woj@poczta.fm">szpital_woj@poczta.fm</a>
WOJEWÓDZKI SZPITAL ZESPOLONY w Toruniu	ul. Św. Józefa 53/59 87-100 Toruń	(56) 61-00-585	<a href="mailto:sekretariat3@szpital-bielany.torun.pl">sekretariat3@szpital-bielany.torun.pl</a>

### 3. Centrum Urazowe – rozmieszczenie, struktura organizacyjna

Zgodnie z art. 21 ust. 3 pkt 3 ustawy z dnia 8 września 2006r. o Państwowym Ratownictwie Medycznym (Dz. U. z 2013r., poz. 757 ze zm.) wprowadzonym ustawą z dnia 17 lipca 2009r. o zmianie ustawy o Państwowym Ratownictwie Medycznym (Dz. U. Nr 122, poz. 1007) na terenie województwa kujawsko-pomorskiego wiodącym szpitalem, który w największym stopniu spełnia kryteria określone w Rozdziale 4a ustawy o Państwowym Ratownictwie Medycznym dla tzw. Centrum Urazowego jest Szpital Uniwersytecki nr 1 im. A. Jurasza w Bydgoszczy. Wyłonienie szpitala pretendującego do roli centrum urazowego było procesem sformalizowanym, poprzedzonym ustaleniami z władzami Collegium Medicum im. L. Rydygiera w Bydgoszczy UMK w Toruniu i konsultantami wojewódzkimi, którzy reprezentowali różne dyscypliny medyczne – istotne dla funkcjonowania centrum tj. chirurgii, ortopedii, neurochirurgii, chirurgii dziecięcej, chirurgii plastycznej, rehabilitacji, okulistyki i otolaryngologii.

Bydgoszcz jest optymalnym miejscem w województwie kujawsko-pomorskim dla utworzenia Regionalnego Centrum Urazowego – w zasięgu ośrodków znalazłoby się 2 mln 68 tysięcy osób z województwa kujawsko-pomorskiego. Taka lokalizacja zapewnia czas dojazdu ofiar z miejsca wypadku do szpitala w czasie nieprzekraczającym jednej godziny. Centralne położenie miasta na mapie województwa kujawsko-pomorskiego zabezpiecza szybki i bezpieczny transport kołowy i powietrzny z podległego regionu.

Szpital Uniwersytecki Nr 1 im. dr A. Jurasza w Bydgoszczy jest szpitalem wielospecjalistycznym o charakterze uniwersyteckim. Szpital dysponuje odpowiednią bazą kliniczną i naukowo – dydaktyczną dla powstania Regionalnego Centrum Urazowego. W jego strukturach funkcjonuje szpitalny oddział ratunkowy. W strukturze szpitala funkcjonują również Katedry i Kliniki niezbędne dla prawidłowej działalności Regionalnego Centrum Urazowego:

- Katedra i Klinika Medycyny ratunkowej;
- Zakład Diagnostyki Laboratoryjnej;
- Zakład Diagnostyki Obrazowej;
- Katedra i Klinika Chirurgii Ogólnej i Endokrynologicznej;
- Katedra i Klinika Chirurgii Ogólnej i Naczyń;
- Katedra i Klinika Transplantologii i Chirurgii Ogólnej;

- Katedra i Klinika Neurochirurgii i Neurotraumatologii;
- Katedra i Klinika Ortopedii i Traumatologii Narządu ruchu;
- Katedra i Klinika Kardiochirurgii;
- Katedra i Klinika Chirurgii Dziecięcej;
- Katedra i Klinika Urologii Ogólnej, Onkologicznej i Dziecięcej;
- Katedra i Klinika Kardiologii i chorób wewnętrznych z Pracownią Kardiologii Inwazyjnej i Elektrofizjologii;
- Katedra i Klinika Nefrologii ze Stacją Dializ;
- Katedra i Klinika Rehabilitacji.

W dniu 6 listopada 2009 r. Kierownictwo Ministerstwa Zdrowia, biorąc pod uwagę opinię Konsultantów Krajowych i przedstawicieli Sekcji Urazowej Towarzystwa Chirurgów Polskich, w odniesieniu do lokalizacji oraz spełnienia wymogów ZOZ-ów pretendujących do roli centrów urazowych, podjęło decyzję o utworzeniu 13 centrów urazowych w Polsce, wśród których znalazł się w województwie kujawsko-pomorskim Szpital Uniwersytecki Nr 1 im. Jurasza w Bydgoszczy. Zatem na bazie ww. szpitala działa centrum urazowe. Funkcjonowanie Regionalnego centrum Urazowego w Szpitalu Uniwersyteckim Nr 1 im. dr A. Jurasza w Bydgoszczy zapewni wielospecjalistyczne leczenie ofiarom wypadków, zdarzeń masowych i katastrof, przyczyni się do skutecznego ratowania ludzkiego życia, spadku śmiertelności i skrócenia czasu hospitalizacji, który spełnia obligatoryjne wymogi ustawowe w zakresie:

- posiadania szpitalnego oddziału ratunkowego,
- zabezpieczenia populacji nie mniejszej niż 1 mln. Mieszkańców zamieszkującej obszar pozwalający na dotarcie z miejsca zdarzenia do centrum urazowego w ciągu 1,5 godziny,
- współpracy z Uniwersytetem Medycznym im. M. Kopernika w Toruniu,
- zapewniania w swojej strukturze działania następujących specjalistycznych oddziałów zabiegowych i pracowni diagnostycznych:
  - a) oddziału anestezjologii i intensywnej terapii;
  - b) bloku operacyjnego, zapewniającego stałą gotowość co najmniej jednej Sali operacyjnej do udzielania świadczeń zdrowotnych pacjentom urazowym;
  - c) całodobowej pracowni endoskopii diagnostycznej i zabiegowej;

d) posiadania w swoich strukturach: oddział chirurgii ogólnej, oddział ortopedii i trauma tologii narządu ruchu; oddział neurochirurgii.

- zapewnienia dostęp do całodobowej pracowni diagnostyki laboratoryjnej i obrazowej;
- zapewnienia dostępu do lądowiska dla lotniczego zespołu ratownictwa medycznego;
- zapewnienia dostępności do świadczeń zdrowotnych udzielanych przez lekarza posiadającego tytuł specjalisty w dziedzinie kardiochirurgii.

Na podstawie delegacji ustawowej zawartej w art. 39 d ustawy o PRM, dnia 18.06.2010 r. zostało wydane rozporządzenie Ministra Zdrowia w sprawie centrum urazowego (Dz. U. Nr 118, poz. 803), które określa:

- szczegółowe wymagania organizacyjne centrum urazowego, w zakresie minimalnego wyposażenia diagnostycznego oraz technicznego;
- minimalne zasoby kadrowe zespołu urazowego;
- kryteria kwalifikacji osoby w stanie nagłego zagrożenia zdrowotnego do leczenia w centrum urazowym;
- sposób postępowania z pacjentem urazowym.

**Tabela 29. Centra urazowe stan na dzień 1.01.2014r.**

1	2		3		4	5	6	
Lp.	Zakład opieki zdrowotnej w strukturach którego działa centrum urazowe		Liczba pacjentów urazowych przyjętych do centrum		Średni czas pobytu pacjenta urazowego w centrum	Maksymalny czas pobytu w centrum	Liczba zgonów pacjentów urazowych	
	2a	2b	3a	3b			6a	6b
	Nazwa	Adres	obywatele RP	cudzoziemcy (kraj pochodzenia)			obywatele RP	cudzoziemcy (kraj pochodzenia)
1	Szpital Uniwersytecki Nr 1 im. dr A. Jurasza w Bydgoszczy	ul. M. Skłodowskiej-Curie 9 85-094 Bydgoszcz	96	0	5,19	71	2	0

#### **4. Jednostki organizacyjne szpitali wyspecjalizowanych w zakresie udzielania świadczeń zdrowotnych niezbędnych dla ratownictwa medycznego – liczba, rozmieszczenie, ze wskazaniem liczby łóżek**

W tabeli 31 przedstawiono jednostki organizacyjne szpitala wraz z kodami resortowymi, wyspecjalizowane w zakresie udzielania świadczeń zdrowotnych niezbędnych dla ratownictwa medycznego z uwzględnieniem liczby łóżek na oddziałach:

1. 4100 – Kardiologia;
2. 4150 – Toksykologia;
3. 4220 – Neurologia;
4. 4222 – Udary;
5. 4340 – Zakaźny;
6. 4530 – Chirurgia naczyniowa;
7. 4570 – Neurochirurgia;
8. 4580 – Urazowo-ortopedyczny;
9. 4630 – Chirurgia szczękowo-twarzowa;
10. 4450 – Ginekologia i Położnictwo;
11. 4600 – Okulistyka;
12. 4700 – Psychiatria.



**Tabela 30. Wykaz szpitali udzielających świadczenia zdrowotne niezbędne dla ratownictwa medycznego**

1	2	3	4	5	6	7	8				
							Oddział szpitalny wyspecjalizowany w zakresie udzielania świadczeń zdrowotnych niezbędnych dla ratownictwa medycznego				
							8a	8b	8c	8d	8e
Lp.	Powiat	Nazwa szpitala	Adres szpitala	Numer księgi rejestrowej zoz <sup>1)</sup>	Adres oddziału szpitalnego	TERYT lokalizacji oddziału szpitalnego	Nazwa własna oddziału szpitalnego	VII część kodu resortowego <sup>2)</sup>	Specjalność zgodnie z VIII częścią kodu resortowego <sup>2)</sup>	Liczba łóżek według stanu w dniu 31 XII	Dziedzina medyczna zgodnie z X częścią kodu resortowego <sup>2)</sup>
1	Inowrocławski	Szpital Wielospecjalistyczny w Inowrocławiu	ul. Poznańska 97 88-100 Inowrocław	2232	ul. Poznańska 97 88-100 Inowrocław	407011	Oddział Neurologiczny	11	4220	18	22 i 33
					ul. Poznańska 97 88-100 Inowrocław	407011	Oddział chirurgii Urazowej i Ortopedii	7	4580	<b>33</b>	25, <b>33</b>
					ul. Poznańska 97 88-100 Inowrocław	407011	Oddział Kardiologiczny	102	4100	<b>42</b>	7, 46, 53
2	BYDGOSZCZ	Kujawsko - Pomorskie Centrum Pulmonologii w Bydgoszczy	ul. Seminaryjna 1 85-326 Bydgoszcz	2240	ul. Meysnera 9 85-472 Bydgoszcz	461011	Oddział Leczenia Gruźlicy i Chorób Płuc	38	4270	<b>110</b>	42
2	BYDGOSZCZ	Kujawsko - Pomorskie Centrum Pulmonologii w Bydgoszczy	ul. Seminaryjna 1 85-326 Bydgoszcz	2240	ul. Seminaryjna 1 85-326 Bydgoszcz	461011	Oddział Chirurgii Klatki Piersiowej i Nowotworów	30	4520	18	4
					ul. Seminaryjna 1 85-326 Bydgoszcz	461011	Oddział Kliniczny Chorób Płuc, Nowotworów i Gruźlicy	1	4272	26	42
					ul. Seminaryjna 1 85-326 Bydgoszcz	461011	Oddział Chorób Płuc i Leczenia Raka Płuc	4	4272	28	42
					ul. Seminaryjna 1 85-326 Bydgoszcz	461011	Oddział Chorób Płuc i Niewydolności Oddychania	6	4272	28	42
					ul. Seminaryjna 1 85-326 Bydgoszcz	461011	Oddział Chorób Płuc, Gruźlicy i Sarkoidozy	5	4272	27	42
					ul. Seminaryjna 1 85-326 Bydgoszcz	461011	Oddział Diagnostyczno-Obszerwacyjny Gruźlicy i Chorób Płuc	7	4272	32	42

3	BYDGOSZCZ	Wielospecjalistyczny Szpital Miejski	ul. Szpitalna 19 85-790 Bydgoszcz	2247	ul. Szpitalna 19 85-790 Bydgoszcz	461011	Oddział Neurologii	10	4220	18	22
					ul. Szpitalna 19 85-790 Bydgoszcz	461011	Oddział Kardiologii	3	4100	33	53
3	świecki	Wojewódzki Szpital dla Nerwowo i Psychicznie Chorych im. dr Józefa Bednarza w Świeciu	ul. Sądowa 18 86-100 Świecie	2253	ul. Sądowa 18 86-100 Świecie	414094	Oddział Psychiatryczny dla Dzieci i Młodzieży VII	17	<b>4701</b>	23	66
					ul. Sądowa 18 86-100 Świecie	414094	Oddział Psychiatryczny Ogólny XI b	22	4700	29	30
					ul. Sądowa 18 86-100 Świecie	414094	Oddział Psychiatryczny Ogólny IIIb	4	4700	30	30
					ul. Sądowa 18 86-100 Świecie	414094	Oddział Psychiatryczny Ogólny IV	5	4700	30	30
					ul. Sądowa 18 86-100 Świecie	414094	Oddział Psychiatryczny Ogólny II	2	4700	30	30
					ul. Sądowa 18 86-100 Świecie	414094	Oddział Psychiatryczny Ogólny IIIa	3	4700	30	30
					ul. Sądowa 18 86-100 Świecie	414094	Oddział Psychiatryczny Ogólny V	6	4700	30	30
					ul. Sądowa 18 86-100 Świecie	414094	Oddział Psychiatryczny Ogólny X	10	4700	30	30
					ul. Sądowa 18 86-100 Świecie	414094	Oddział Psychiatryczny Ogólny IXa	8	4700	30	30
					ul. Sądowa 18 86-100 Świecie	414094	Oddział Psychiatryczny Ogólny IXb	9	4700	30	30
					ul. Sądowa 18 86-100 Świecie	414094	Oddział Psychiatryczny Ogólny I	1	4700	30	30
4	BYDGOSZCZ	Wojewódzki Szpital Obserwacyjno - Zakaźny im. Tadeusza Browicza w Bydgoszczy	ul. Św. Floriana 12 85-030 Bydgoszcz	2256	ul. Św. Floriana 12 85-030 Bydgoszcz	461011	Oddział Internistyczno-Zakaźny i Niedoborów Odpornościowych	1	4342	<b>28</b>	8
					ul. Św. Floriana 12 85-030 Bydgoszcz	461011	Oddział Obserwacyjno - Zakaźny	2	4348	<b>16</b>	8
5	BYDGOSZCZ	Centrum Onkologii im. prof. Franciszka Łukaszczyka w Bydgoszczy	ul. dr Izabeli Romanowskiej 2 85-796 Bydgoszcz	2259	ul. dr Izabeli Romanowskiej 2 85-796 Bydgoszcz	461011	Oddział Kliniczny Chirurgii Klatki Piersiowej i Nowotworów	8	4520	<b>28</b>	<b>4, 5, 32, 24</b>
6	BYDGOSZCZ	NZOZ Zdrowotnej Centrum Medyczne Gizińscy	ul. Leśna 9 85-676 Bydgoszcz	2378	ul. Leśna 9 85-676 Bydgoszcz	461011	Oddział Leczenia Zaburzeń Nerwicowych	41	4704	5	30
					ul. Leśna 9 85-676 Bydgoszcz	461011	Oddział Psychiatryczny Ogólny	37	4700	<b>50</b>	30

7	brodnicki	Zespół Opieki Zdrowotnej w Brodnicy	ul. Wiejska 9 87-300 Brodnica	2388	ul. Wiejska 9 87-300 Brodnica	402011	<b>Oddział Urazowo-Ortopedyczny</b>	4	4580	20	25
8	TORUŃ	Wojewódzki Szpital Zespolony im. Ludwika Rydygiera w Toruniu	ul. Św. Józefa 53/59 87-100 Toruń	2403	ul. Krasińskiego 4/4a 87-100 Toruń	463011	Oddział Schorzeń Przewodu Pokarmowego	223	4340	24	8,83
					ul. Krasińskiego 4/4a 87-100 Toruń	463011	Oddział Obserwacyjno - Zakaźny	222	4348	23	8,83,94
9	TORUŃ	Wojewódzki Szpital Zespolony im. Ludwika Rydygiera w Toruniu	ul. Św. Józefa 53/59 87-100 Toruń	2403	ul. Konstytucji 3 Maja 42, 87-100 Toruń	463011	Oddział Urazowo-Ortopedyczny dla Dzieci i Dorosłych	123	4580	30	89,25,105
					ul. Św. Józefa 53/59 87-100 Toruń	463011	Oddział Neurochirurgii	113	4570	10	21
					ul. Św. Józefa 53/59 87-100 Toruń	463011	Oddział Ortopedyczno-Urazowy	15	4580	32	90,25
					ul. Św. Józefa 53/59 87-100 Toruń	463011	Oddział Chorób Płuc	107	4272	31	83,42,94
					ul. Św. Józefa 53/59 87-100 Toruń	463011	Oddział Neurologiczny	11	4220	20	83,94,22,10 5,108, 109
					ul. Św. Józefa 53/59 87-100 Toruń	463011	Oddział Kardiologii i Intensywnego Nadzoru Kardiologicznego	7	4100	34	83,53,07
10	TORUŃ	Wojewódzki Szpital Zespolony im. Ludwika Rydygiera w Toruniu	ul. Św. Józefa 53/59 87-100 Toruń	2403	ul. Mickiewicza 24/26 87-100 Toruń	463011	Oddział III Psychiatryczny Żeński	216	4700	34	30
					ul. Mickiewicza 24/26 87-100 Toruń	463011	Oddział II Psychiatryczny Męski	215	4700	40	30,93
					ul. Skłodowskiej-Curie 27/29 87-100 Toruń	463011	<b>Oddział Kliniczny VI Psychiatrii Młodzieży</b>	218	4701	20	66
					ul. Skłodowskiej-Curie 27/29 87-100 Toruń	463011	<b>Oddział Kliniczny VII Psychiatrii Wieku Podeszłego</b>	219	4712	22	30,93
					ul. Skłodowskiej-Curie 27/29 87-100 Toruń	463011	<b>II Klinika Psychiatrii</b>	217	4700	57	30,93

11	GRUDZIĄDZ	Regionalny Szpital Specjalistyczny im. dr Władysława Biegańskiego	ul. Sikorskiego 32 86-300 Grudziądz	2428	ul. Mieszka I 1 86-300 Grudziądz	462011	Oddział Pulmonologiczny	8	4270	25	42
					ul. Rydygiera 15/17 86-300 Grudziądz	462011	Oddział Neurochirurgiczny	18	4570	25	21,89
					ul. Rydygiera 15/17 86-300 Grudziądz	462011	Oddział Psychiatrii Dzieci i Młodzieży	169	4701	50	108,66
					ul. Rydygiera 15/17 86-300 Grudziądz	462011	Oddział Urazowo-Ortopedyczny	178	4580	28	25
					ul. Rydygiera 15/17 86-300 Grudziądz	462011	<b>Oddział Udarowy</b>	196	4222	16	22
					ul. Rydygiera 15/17 86-300 Grudziądz	462011	Oddział Intensywnego Nadzoru Kardiologicznego i Kardiologii Inwazyjnej	176	4106	31	<b>7,37,53</b>
12	TORUŃ	Specjalistyczny Szpital Miejski im. M. Kopernika w Toruniu	ul. Batorego 17-19 87-100 Toruń	2435	ul. Batorego 17-19 87-100 Toruń	463011	Oddział Urazowo-Ortopedyczny	7	4580	31	25
					ul. Batorego 17-19 87-100 Toruń	463011	Oddział Kardiologii i Intensywnej Opieki Kardiologicznej	2	4100	36	53
					ul. Batorego 17-19 87-100 Toruń	463011	Oddział Neurochirurgii	45	4570	13	21
13	WŁOCŁAWEK	Wojewódzki Szpital Specjalistyczny	ul. Wieniecka 49 87-800 Włocławek	155388	ul. Wieniecka 49 87-800 Włocławek	464011	Oddział Neurochirurgii	<b>11</b>	4570	22	21
					ul. Wieniecka 49 87-800 Włocławek	464011	<b>Oddział Neurologii z Pododdziałem Udarowym</b>	<b>11</b>	<b>4220</b>	<b>33</b>	<b>22</b>
					ul. Wieniecka 49 87-800 Włocławek	464011	Oddział Chirurgii Urazowo - Ortopedycznej	<b>4</b>	4580	36	25
					ul. Wieniecka 49 87-800 Włocławek	464011	Oddział Pulmunologii, Diagnostyki i Leczenia Raka Płuca	<b>19</b>	4272	40	<b>42,83,82</b>
					ul. Wieniecka 49 87-800 Włocławek	464011	Oddział Kardiologii	<b>8</b>	4100	44	<b>53,83,7</b>

14	golubsko-dobrzyński	Zakład Opieki Zdrowotnej Szpital Powiatowy w Golubiu-Dobrzyniu	ul. dra J. G. Koppa 1E 87-400 Golub-Dobrzyń	2713	ul. dra J. G. Koppa 1E, 87-400 Golub-Dobrzyń	405011	Oddział Kardiologiczny z Salą Intensywnego Nadzoru Kardiologicznego	2	4100	17	53
					ul. dra J. G. Koppa 1E, 87-400 Golub-Dobrzyń	405011	Oddział Chorób Płuc i Gruźlicy	8	4270	58	42
15	aleksandrowski	Niepubliczny Zakład Opieki Zdrowotnej "Szpital Powiatowy w Aleksandrowie Kujawskim"	ul. Słowackiego 18 87-700 Aleksandrów Kujawski	2894	ul. Słowackiego 18 87-700 Aleksandrów Kujawski	401011	Oddział Psychiatryczny	8	4700	32	30
16	żniński	Pałuckie Centrum Zdrowia Sp. z o.o. Niepubliczny Zakład Opieki Zdrowotnej w Żninie	ul. Szpitalna 30 88-400 Żnin	2917	ul. Szpitalna 30 88-400 Żnin	419064	Oddział Chirurgii Urazowo - Ortopedycznej	3	4580	20	25
17	świecki	Niepubliczny Zakład Opieki Zdrowotnej "Nowy Szpital sp. z o.o."	ul. Wojska Polskiego 126 86-100 Świecie	19502	ul. Wojska Polskiego 126 86-100 Świecie	414094	<b>Oddział Neurologii</b>	12	4220	12	95,22
					ul. Wojska Polskiego 126 86-100 Świecie	414094	Oddział Ortopedii i Traumatologii Narządu Ruchu	5	4580	20	89,25
					ul. Wojska Polskiego 126 86-100 Świecie	414094	Oddział Chorób Płuc	9	4272	28	83,42
					ul. Wojska Polskiego 126 86-100 Świecie	414094	Oddział Obserwacyjno - Zakaźny	8	4348	30	83,8
18	BYDGOSZCZ	<b>Centrum Medyczne Alfa-Med. SP Z O.O.</b>	ul. Pestalozzkiego 7 85-095 Bydgoszcz	<b>16245</b>	ul. Pestalozzkiego 7 85-095 Bydgoszcz	461011	<b>Oddział Chirurgii Szczękowo-Twarzowej</b>	<b>1</b>	<b>4630</b>	<b>4</b>	<b>6</b>
19	lipnowski	Niepubliczny Zakład Opieki Zdrowotnej "Szpital Lipno"	ul. Nieszawska 6 87-600 Lipno	23149	ul. Nieszawska 6 87-600 Lipno	408011	Oddział Neurologiczny	8	4220	12	22
					ul. Nieszawska 6 87-600 Lipno	408011	Oddział Udarowy	56	4222	17	22
					ul. Nieszawska 6 87-600 Lipno	408011	Oddział Psychiatryczny III	59	4700	26	30,93
					ul. Nieszawska 6 87-600 Lipno	408011	Oddział Psychiatryczny I	57	4700	<b>29</b>	30,93
					ul. Nieszawska 6 87-600 Lipno	408011	Oddział Psychiatryczny II	58	4700	<b>33</b>	30,93

20	BYDGOSZCZ	10 Wojskowy Szpital Kliniczny z Polikliniką - Samodzielny Publiczny Zakład Opieki Zdrowotnej w Bydgoszczy	ul. Powstańców Warszawy 5 85-681 Bydgoszcz	18558	ul. Powstańców Warszawy 5	461011	Oddział Kliniczny Stereotaksji i Neurochirurgii Czynnościowej	143	4570	8	21
					ul. Powstańców Warszawy 5	461011	Oddział Udarowy	81	4222	4	22
					ul. Powstańców Warszawy 5	461011	Oddział Kliniczny Artroskopii	82	4580	4	25
					ul. Powstańców Warszawy 5	461011	<b>Oddział Kliniczny Neurotraumatologii</b>	142	4570	10	21
					ul. Powstańców Warszawy 5	461011	<b>Oddział Kliniczny Zapaleń Kości</b>	84	4580	4	25
					ul. Powstańców Warszawy 5	461011	<b>Oddział Kliniczny Pulmonologii i Alergologii z Pracownią Diagnostyki Bronchoskopowej, Pracownią Fizjopatologii Oddychania oraz Pracownią Polisomnografii</b>	78	4272	13	36,42
					ul. Powstańców Warszawy 5	461011	<b>Oddział Chirurgii Twarzowo-Szczękowej</b>	23	4630	9	6
					ul. Powstańców Warszawy 5	461011	Oddział Intensywnego Nadzoru Kardiologicznego	125	4106	13	53
					ul. Powstańców Warszawy 5	461011	Oddział Kliniczny Kardiologii	111	4560	16	12
					ul. Powstańców Warszawy 5	461011	Oddział Kliniczny Ortopedii	24	4580	10	25
					ul. Powstańców Warszawy 5	461011	Oddział Kliniczny Chirurgii Urazowej Narządu Ruchu	127	4580	5	25
					ul. Powstańców Warszawy 5	461011	Oddział Kliniczny Ogólnopsychiatryczny z Pododdziałem Psychogeriatry i działem Stresu Pourazowego	2	4700	26	30
ul. Powstańców Warszawy 5	461011	<b>Oddział Kliniczny Chirurgii Klatki Piersiowej</b>	16	4520	2	4					

20	BYDGOSZCZ	10 Wojskowy Szpital Kliniczny z Polikliniką - Samodzielny Publiczny Zakład Opieki Zdrowotnej w Bydgoszczy	ul. Powstańców Warszawy 5 85-681 Bydgoszcz	18558	ul. Powstańców Warszawy 5	461011	Oddział Kliniczny Neurochirurgiczny	20	4570	35	21
					ul. Powstańców Warszawy 5	461011	Oddział Kliniczny Kardiologii Zachowawczej i Elektroterapii	11	4100	19	53
					ul. Powstańców Warszawy 5	461011	Oddział Kliniczny Kardiologii Inwazyjnej z Pracownią Hemodynamiki	124	4100	27	53
					ul. Powstańców Warszawy 5	461011	<b>Oddział Kliniczny Neurologiczny</b>	17	4220	<b>28</b>	22
21	BYDGOSZCZ	Szpital Uniwersytecki nr 1 im. dr. Antoniego Jurasza w Bydgoszczy	ul. Marii Skłodowskiej - Curie 9 85-094 Bydgoszcz	99-00157	ul. Kurpińskiego 19 85-096 Bydgoszcz	461011	Klinika Psychiatrii	13	4700	26	<b>30,66,93,98, 108</b>
					ul. Marii Skłodowskiej-Curie 9	461011	Klinika Neurochirurgii i Neurotraumatologii	10	4570	38	<b>21,89,91,97, 98</b>
					ul. Marii Skłodowskiej-Curie 9 85-094 Bydgoszcz	461011	Klinika Ortopedii i Traumatologii Narządu Ruchu	11	4580	<b>46</b>	<b>25,38,89, 105</b>
					ul. Marii Skłodowskiej-Curie 9 85-094 Bydgoszcz	461011	Oddział Udarów Mózgu	85	4222	<b>20</b>	<b>22,33,95</b>
					ul. Marii Skłodowskiej-Curie 9 85-094 Bydgoszcz	461011	Oddział Intensywnego Nadzoru Kardiologicznego	122	4106	25	<b>7,53,54,85, 91</b>
					ul. Marii Skłodowskiej-Curie 9 85-094 Bydgoszcz	461011	Klinika Neurologii	9	4220	<b>30</b>	<b>22,83,84,95, 98</b>
					ul. Marii Skłodowskiej-Curie 9 85-094 Bydgoszcz	461011	Oddział Zaburzeń Lękowych i Afektywnych	108	4704	20	<b>30,93, 108</b>
					ul. Marii Skłodowskiej-Curie 9 85-094 Bydgoszcz	461011	Klinika Kardiologii	6	4560	41	<b>12,85,83,90, 98</b>
					ul. Marii Skłodowskiej-Curie 9 85-094 Bydgoszcz	461011	Klinika Kardiologii	7	4100	63	<b>7,53,54,37,8 3,85,91,10</b>

22	nakielski	Zakład Opieki Zdrowotnej Zakładu Karnego w Potulicach	ul. Parkowa 1 89-120 Potulice	18691	ul. Parkowa 1 89-120 Potulice	410035	<b>Oddział Leczenia Gruźlicy</b>	8	4274	<b>56</b>	8
23	BYDGOSZCZ	Zakład Opieki Zdrowotnej Ministerstwa Spraw Wewnętrznych i Administracji w Bydgoszczy	ul. Markwarta 4-6 85-015 Bydgoszcz	18807	ul. Markwarta 4-6 85-015 Bydgoszcz	461011	<b>Oddział Kardiologiczny z Rehabilitacją Kardiologiczną</b>	60	4100	15	53
					ul. Markwarta 4-6 85-015 Bydgoszcz	461011	Oddział Neurologiczny	4	4220	<b>10</b>	22
24	BYDGOSZCZ	Szpital Uniwersytecki Nr 2 im. dr Jana Biziela w Bydgoszczy	ul. Ujejskiego 75 85-168 Bydgoszcz	22333	ul. Ujejskiego 75 85-168 Bydgoszcz	461011	Intensywna Terapia Kardiologiczna	103	4106	12	53
					ul. Ujejskiego 75 85-168 Bydgoszcz	461011	Oddział Neurochirurgii i Neurotraumatologii z Pododdziałem Usprawniania Leczniczego	20	4570	26	<b>21,31,33</b>
					ul. Ujejskiego 75 85-168 Bydgoszcz	461011	<b>Oddział Neurologii i Leczenia Udarów Mózgu</b>	17	<b>4220</b>	<b>38</b>	<b>22,31</b>
					ul. Ujejskiego 75 85-168 Bydgoszcz	461011	Oddział Ortopedii i Traumatologii Narządu Ruchu z Centrum Kompleksowego Leczenia Urazów Sportowych	12	4580	40	<b>25,33,56</b>
					ul. Ujejskiego 75 85-168 Bydgoszcz	461011	Klinika Kardiologii	10	4100	50	<b>7,31,53</b>



**5. Liczba i rozmieszczenie szpitali w poszczególnych powiatach, wraz z profilem oddziałów oraz liczbą łóżek stałych i gotowych do rozwinięcia.**

W województwie kujawsko-pomorskim według stanu na dzień 15 kwietnia 2014 roku w 31 szpitalach dostępnych było 6 657 łóżek.

W tabeli nr 32 przedstawiono dane adresowe poszczególnych szpitali, z podziałem na powiaty oraz liczbą łóżek na poszczególnych oddziałach.

**Tabela 31. Rozmieszczenie szpitali w poszczególnych powiatach, wraz z profilem oddziałów oraz liczbą łóżek stałych i gotowych do rozwinięcia.**

LP	Powiat	Nazwa szpitala i adres	Oddziały	Kod VII	Łóżek stałych	Łóżek do rozwinięcia
1	aleksandrowski	<b>POWIATOWY SZPITAL W ALEKSANDROWIE KUJAWSKIM sp z o.o. ul. Słowackiego 18, 87-700 Aleksandrów Kujawski</b>  <b>2894</b>	Oddział Chirurgii Ogólnej i Onkologicznej	049	40	
			Oddział Ginekologiczno - Położniczy	004	27	
			Oddział Pediatryczno - Neonatologiczny	050	38	
			Oddział psychiatryczny	008	32	
			Oddział Rehabilitacyjny	007	20	
			Oddział Wewnętrzny z Intensywną Opieką Kardiologiczną	001	47	
2	brodnicki	<b>Zespół Opieki Zdrowotnej ul. Wiejska 9, 87-300 Brodnica</b>  <b>2388</b>	Oddział anestezyjologii i intensywnej terapii	012	5	
			Oddział chirurgiczny ogólny	003	30	
			Oddział chirurgii urazowo-ortopedycznej	004	20	
			Oddział chorób wewnętrznych	001	35	
			Oddział ginekologiczny	005	33	
			Oddział pediatryczny	002	20	
			Szpitalny oddział ratunkowy	007	4	
3	Bydgoszcz	<b>10 Wojskowy Szpital Kliniczny z Polikliniką SPZOZ ul. Powstańców Warszawy 5, 85-681 Bydgoszcz</b>	Oddział Chirurgii Szczękowo - Twarzowej	023	9	
			Oddział Kliniczny Anestezyjologii i Intensywnej Terapii	030	14	
		<b>18558</b>	Oddział Kliniczny Chirurgii	013	23	
			Oddział Kliniczny Chorób Dziecięcych	019	13	
			Oddział Kliniczny Chorób Wewnętrznych	010	35	
			Oddział Kliniczny Dermatologiczny	001	9	
			Oddział Kliniczny Endokrynologiczny	077	8	
			Oddział Kliniczny Gastroenterologiczny	012	18	
			Oddział Kliniczny Ginekologiczny	026	9	

			Oddział Kliniczny Intensywnego Nadzoru Kardiologicznego	125	13	
			Oddział Kliniczny Kardiologii	111	16	
			Oddział Kliniczny Kardiologii Inwazyjnej	124	27	
			Oddział Kliniczny Kardiologii Zachowawczej i Elektroterapii	011	19	
			Oddział Kliniczny Nefrologiczny ze Stacją Dializ	076	6	
			Oddział Kliniczny Neurochirurgii	020	32	
			Oddział Kliniczny Neurologiczny	017	28	
			Oddział Kliniczny Ogólnopsychiatryczny	002	26	
			Oddział Kliniczny Okulistyczny	021	19	
			Oddział Kliniczny Ortopedii	024	10	
			Oddział Kliniczny Otolaryngologiczny	022	10	
			Oddział Kliniczny Pulmonologii i Alergologii	078	8	
			Oddział Kliniczny Rehabilitacji	018	20	
			Oddział Kliniczny Reumatologiczny	110	7	
			Oddział Kliniczny Urologiczny	015	21	
4	Bydgoszcz	Centrum Onkologii im. prof. F. Łukaszczyka ul. Dr I. Romanowskiej 2, 85-796 Bydgoszcz 2259	Oddział anestezjologii i intensywnej terapii	068	8	
5	Bydgoszcz	Kujawsko-Pomorskie Centrum Pulmonologii ul. Seminaryjna 1, 85-326 Bydgoszcz 2240	Oddział anestezjologii i intensywnej terapii	003	6	
			Oddział chirurgii klatki piersiowej	030	18	
			Oddział gruźlicy i chorób płuc	038	110	
			Oddział pulmonologii	001	26	
6	Bydgoszcz	Samodzielny Publiczny Wielospecjalistyczny Zakład Opieki Zdrowotnej MSW ul. Markwarta 4-6, 85-015 Bydgoszcz 18807	Oddział anestezjologii i intensywnej terapii	005	3	
			Oddział chorób wewnętrznych	002	15	
			Oddział ginekologiczno-położniczy	053	30	
			Oddział kardiologiczny	060	15	
			Oddział neurologiczny	004	10	

7	Bydgoszcz	<b>Szpital Uniwersytecki nr 2 im. dr. Biziela w Bydgoszczy</b> <b>ul. Ujejskiego 75, 85-168 Bydgoszcz</b>  <b>22333</b>	Oddział anestezjologii i intensywnej terapii	011	12	
			Oddział anestezjologii i intensywnej terapii dla dzieci	009	70	
			Oddział chirurgiczny dla dzieci	019	25	
			Oddział chirurgiczny ogólny	002	25	
			Oddział chirurgii urazowo-ortopedycznej	012	40	
			Oddział chorób wewnętrznych	003	21	
			Oddział ginekologiczny	004	90	
			Oddział intensywnego nadzoru kardiologicznego	010	50	
			Oddział neurochirurgiczny	020	26	
			Oddział neurologiczny	017	38	
			Oddział okulistyczny	018	20	
			Oddział otolaryngologiczny	015	22	
			Oddział urologiczny	014	33	
			Szpitalny oddział ratunkowy	021	12	
8	Bydgoszcz	<b>Szpital Uniwersytecki Nr1 im. dr. A. Jurasza</b> <b>ul. Skłodowskiej-Curie 9, 85-094 Bydgoszcz</b>	Oddział anestezjologii i intensywnej terapii	001	14	
			Oddział anestezjologii i intensywnej terapii dla dzieci	104	15	
		18588	Oddział chirurgiczny dla dzieci	075	34	
			Oddział chirurgiczny ogólny	135	64	
			Oddział chirurgii urazowo-ortopedycznej	011	46	
			Oddział chorób wewnętrznych	008	20	
			Oddział kardiologii	007	63	
			Oddział neurochirurgiczny	010	38	
			Oddział neurologiczny	009	30	
			Oddział okulistyczny	003	35	
			Oddział otolaryngologiczny	133	36	
Oddział urologiczny	015	32				

9	Bydgoszcz	<b>Wielospecjalistyczny Szpital Miejski im. dr. E. Warmińskiego</b> <b>ul. Szpitalna 19, 85-826 Bydgoszcz</b>  <b>2247</b>	Oddział anestezjologii i intensywnej terapii	009	6	
			Oddział chirurgiczny ogólny	004	48	
			Oddział chorób wewnętrznych	002	15	
			Oddział ginekologiczny	059	73	
			Oddział intensywnego nadzoru kardiologicznego			
			Oddział neurologiczny	010	12	
10	Bydgoszcz	<b>Wojewódzki Szpital Dziecięcy</b> <b>ul. Chodkiewicza 44, 85-667 Bydgoszcz</b>  <b>2215</b>	Oddział Anestezjologii i Intensywnej Terapii Dziecięcej	008	7	
			Oddział Neurologii Dziecięcej z Pododdziałem Rehabilitacji	051	21	
			Oddział Otolaryngologii	007	21	
			Oddział Patologii Noworodka	054	12	
			Oddział Pediatrii, Endokrynologii i Diabetologii	001	24	
			Oddział Pediatrii, Kardiologii i Reumatologii	002	22	
11	chełmiński	<b>Samodzielny Publiczny Zespół Opieki Zdrowotnej w Chełmnie</b> <b>Plac dr Ludwika Rydygiera 1, 86-200 Chełmno</b>  <b>2391</b>	Oddział anestezjologii i intensywnej terapii	004	4	
			Oddział chirurgiczny ogólny	009	22	
			Oddział chorób wewnętrznych	002	71	
			Oddział ginekologiczny	008	24	
			Oddział neonatologiczny	007	20	
			Oddział Pediatryczny	006	22	
12	toruński	<b>Szpital Ogólny. NZOZ</b> <b>ul. Szewska 23, 87-100 Chełmża</b>  <b>2714</b>	Oddział anestezjologii i intensywnej terapii	003	4	
			Oddział chirurgiczny ogólny	006	24	
			Oddział chorób wewnętrznych	001	28	
			Oddział ginekologiczny	005	23	

13	golubsko-dobrzyński	<b>Szpital Powiatowy Sp. z o.o.</b> <b>ul. Dra J. G. Koppa 1E, 87-400 Golub-Dobrzyń</b>  <b>2713</b>	Oddział chirurgiczny ogólny	003	36	
			Oddział chorób wewnętrznych	001	44	
			Oddział kardiologiczny	002	17	
			Oddział gruźlicy i chorób płuc	008	58	
			Oddział dziecięcy	004	26	
			Oddział noworodków	006	20	
			Oddział ginekologiczno-położniczy	005	30	
14	grudziądzki	<b>Szpital Specjalistyczny im. dr. W. Biegańskiego</b> <b>ul. Rydygiera 15/17 86-300 Grudziądz</b>  <b>2428</b>	OCHD - Oddział Chirurgii i Traumatologii Dzieci	140	35	
			OCHO - Oddział Chirurgii Ogólnej	181	27	
			OCON - Oddział Chirurgii Onkologicznej	199	24	
			ODIA - Oddział Dializ	145	25	
			ODML - Oddział Dziecięco-Młodzieżowy	005	40	
			ODZI - Oddział Dziecięcy	004	31	
			OEND - Oddział Endokrynologiczny	175	25	
			OGEN - Oddział Gastroenterologiczny	194	18	
			OGIN - Oddział Położniczo-Ginekologiczny	177	80	
			OIT - Oddział Anestezjologii i Intensywnej Terapii	234	14	
			OLAR - Oddział Otolaryngologiczny	179	16	
			ONEF - Oddział Nefrologiczny	144	6	
			OONK - Oddział Onkologii Klinicznej	086	15	
			OPDM - Oddział Psychiatrii Dzieci i Młodzieży	169	50	
			OPS1 - Oddział Psychiatryczny I	247	40	
			OPS2 - Oddział Psychiatryczny II	248	40	
			OURO - Oddział Urologiczny	198	20	
			OWG - Oddział Chorób Wewnętrznych	239	45	
			SOR - SOR – Dorosłych	182	14	

15	inowrocławski	2232	Szpital Wielospecjalistyczny im.dr. L. Błażka ul. Poznańska 97, 88-100 Inowrocław	Oddział anestezjologii i intensywnej terapii	016	7	
				Oddział chirurgiczny ogólny	005	40	
				Oddział chirurgii onkologicznej	004	39	
				Oddział chirurgii urazowo-ortopedycznej	007	33	
				Oddział endokrynologiczny	002	42	
				Oddział gastroenterologiczny	001	42	
				Oddział ginekologiczny	014	25	
				Oddział intensywnego nadzoru kardiologicznego	132	12	
				Oddział kardiologiczny	102	42	
				Oddział neurologiczny	011	18	
				Oddział okulistyczny	009	25	
				Oddział otolaryngologiczny	010	25	
				Oddział pediatryczny	015	44	
				Oddział udarowy	131	18	
				Oddział urologiczny	008	27	
	Szpitalny oddział ratunkowy	020	5				
16	lipnowski	23149	Szpital Lipno Spółka z o.o. ul. Nieszawska 6, 87-600 Lipno	Oddział anestezjologii i intensywnej terapii	012	4	
				Oddział chirurgiczny ogólny	002	44	
				Oddział chorób wewnętrznych	006	70	
				Oddział ginekologiczny	001	28	
				Oddział neonatologiczny	005	8	
				Oddział neurologiczny	008	12	
				Oddział pediatryczny	004	20	
				Oddział psychiatryczny I	057	29	
				Oddział psychiatryczny II	053	33	
				Oddział rehabilitacyjny	003	25	
				Oddział udarowy	056	17	

17	grudziądzki	Samodzielny Publiczny ZOZ ul. Radzyńska 4, 86-320 Łasin. 2417	Oddział chirurgiczny ogólny	002	15	
			Oddział chorób wewnętrznych	001	20	
18	mogileński	Samodzielny Publiczny ZOZ ul. Kościuszki 10, 88-300 Mogilno 2225	Oddział chirurgiczny ogólny	013	25	
			Oddział chorób wewnętrznych	012	50	
			Oddział ginekologiczny	014	32	
19	nakielski	Nowy Szpital w Nakle i Szubinie pion Nakło ul Adama Mickiewicza 7, 89-100 Nakło n. Notecią 20437	Oddział Chirurgiczny Ogólny Pododdziałem Chirurgii Urazowo-Ortopedycznej i Urologii	005 053	22 16	
			Oddział Chorób Wewnętrznych	001 050	22 31	
			Oddział Ginekologiczno-Położniczy	004 052	37 12	
20	radziejowski	Samodzielny Publiczny ZOZ ul. Szpitalna 3, 88-200 Radziejów 2447	Oddział chirurgiczny ogólny	002	20	
			Oddział chorób wewnętrznych	001	50	
			Oddział ginekologiczny	003	28	
21	rypiński	Samodzielny Publiczny ZOZ Ul. 3 Maja 2, 85-500 Rypin 2449	Oddział anestezjologii i intensywnej terapii	005	5	
			Oddział chirurgiczny ogólny	001	45	
			Oddział chorób wewnętrznych	003	40	
			Oddział ginekologiczny	002	34	
22	świecki	NZOZ Nowy Szpital w Świeciu	Oddział anestezjologii i intensywnej terapii	003	6	
		ul. Wojska Polskiego 126, 86-100 Świecie	Oddział chirurgiczny ogólny	002	32	
		19502 (woj. zachodniopomorskie)	Oddział chirurgii urazowo-ortopedycznej	005	20	
			Oddział chorób wewnętrznych	001	56	
			Oddział ginekologiczny	004	37	
			Oddział neurologiczny	012	12	
			Oddział obserwacyjno-zakaźny	008	30	
			Oddział pediatrii	006	25	
			Oddział pulmonologii	009	28	
			Oddział udarowy	076	17	
Szpitalny oddział ratunkowy	037	4				



23	świecki	Wojewódzki Szpital dla Nerwowo i Psychiczenie Chorych ul. Sądowa 18, 86-100 Świecie 2253	Oddział leczenia alkoholowych zespołów abstynencyjnych XIA	020	29	
			Oddział leczenia zespołów abstynencyjnych po substancjach psychoaktywnych (detoksykacji) XIV	015	14	
			Oddział psychiatrii sądowej o wzmocnionym zabezpieczeniu	029	25	
			Oddział psychiatrii sądowej o wzmocnionym zabezpieczeniu dla młodzieży	028	25	
			Oddział psychiatryczny dla dzieci i młodzieży	018	23	
			Oddział psychiatryczny ogólny I (męski)	001	30	
			Oddział psychiatryczny ogólny II (żeński)	002	30	
			Oddział psychiatryczny ogólny IIIA (męski)	003	30	
			Oddział psychiatryczny ogólny IIIB (męski)	004	30	
			Oddział psychiatryczny ogólny IV (żeński)	005	30	
			Oddział psychiatryczny ogólny IXA (męski)	008	30	
			Oddział psychiatryczny ogólny IXB (żeński)	009	30	
			Oddział psychiatryczny ogólny V (żeński)	006	30	
			Oddział psychiatryczny ogólny X (męski)	010	30	
			Oddział psychiatryczny ogólny XIB (męski)	022	29	
			Oddział terapii uzależnienia od alkoholu XVI	016	60	
			24	Toruń	Specjalistyczny Szpital Miejski im. M. Kopernika ul. Batorego 17/9, 87-100 Toruń 2435	Oddział anestezjologii i intensywnej terapii
Oddział chirurgiczny ogólny	035	41				
Oddział chirurgii urazowo-ortopedycznej	007	31				
Oddział chorób wewnętrznych	001	39				
Oddział intensywnego nadzoru kardiologicznego	002	36				
Oddział neurochirurgiczny	045	13				
Oddział neurologiczny	048	14				
Oddział urologiczny	043	24				

25	Toruń	Wojewódzki Szpital Zespolony im. L. Rydygiera w Toruniu ul. Konstytucji 3 Maja 42, 87-100 Toruń  2403	Oddział Anestezjologii i Intensywnej Terapii dla Dzieci	121	6	
			Oddział Intensywnej Terapii i Patologii Noworodka	118	40	
			Oddział Kliniczny Chirurgii Szcękowo - Twarzowej	193	14	
			Oddział Kliniczny Pediatrii i Nefrologii	122	10	
			Oddział Nefrologii ze Stacją Dializ	204	3	
			Oddział Otolaryngologiczny	119	20	
			Oddział Pediatrii i Gastroenterologii	117	28	
			Oddział Pediatrii, Alergologii i Kardiologii Dziecięcej	116	32	
			Oddział Pediatrii, Endokrynologii i Neurologii Dziecięcej	115	28	
			Oddział Urazowo - Ortopedyczny dla Dzieci i Dorosłych	123	30	
			Oddział Urologii i Chirurgii Dziecięcej	120	29	
26	Toruń	Wojewódzki Szpital Zespolony im. L. Rydygiera w Toruniu ul. Krasińskiego 4/4a, 87-100 Toruń  2403	Oddział Dermatologiczny	221	30	
			Oddział Hepatologiczny	225	43	
			Oddział Obserwacyjno-Zakaźny	222	23	
			Oddział Schorzeń Przewodu Pokarmowego	223	24	
			Oddział Zakaźny dla Dzieci	224	23	
27	tucholski	NZOZ Szpital Powiatowy ul. Nowodworskiego 14-18, 89-500 Tuchola  2756	Oddział anestezjologii i intensywnej terapii	008	2	
			Oddział chirurgiczny ogólny	037	24	
			Oddział chorób wewnętrznych	003	30	
			Oddział ginekologiczno-położniczy	002	28	
			Oddział kardiologiczny	056	15	
			Oddział neonatologiczny	033	15	
28	wąbrzeski	NZOZ Nowy Szpital w Wąbrzeźnie ul. Wolności 27, 87-200 Wąbrzeźno  22714	Oddział pediatryczny	005	17	
			Oddział chirurgiczny ogólny	017	30	
			Oddział chorób wewnętrznych	016	60	
			Oddział ginekologiczno-położniczy	018	22	
			Oddział neonatologiczny	019	16	

29	sępoleński	NOVUM-MED Szpital Powiatowy NZOZ ul. Mickiewicza 26, 89-410 Więcbork  2919	Oddział chirurgiczny ogólny	002	29	
			Oddział chorób wewnętrznych	001	36	
			Oddział ginekologiczno-położniczy	003	26	
			Oddział neonatologiczny	005	16	
			Oddział pediatryczny	004	28	
30	Włocławek	Wojewódzki Szpital Specjalistyczny Włocławek	Oddział anestezjologii i intensywnej terapii	001	10	
		ul. Wieniecka 49, 87-800 Włocławek	Oddział chirurgiczny dla dzieci	003	20	
		155388	Oddział chirurgiczny ogólny	002	45	
			Oddział chirurgii urazowo-ortopedycznej	004	36	
			Oddział chorób wewnętrznych I,II,III	016	36	
				017	37	
				018	31	
			Oddział dermatologiczny	007	24	
			Oddział ginekologiczny	014	62	
			Oddział kardiologiczny	008	44	
			Oddział medycyny paliatywnej	020	10	
			Oddział neonatologiczny	012	49	
			Oddział neurochirurgiczny	011	22	
			Oddział neurologiczny	010	15	
			Oddział obserwacyjno-zakaźny dla dzieci	006	30	
			Oddział okulistyczny	013	25	
Oddział otolaryngologiczny	009	12				
Oddział pediatryczny	006	30				
Oddział pulmonologii	019	40				
Oddział urologiczny	015	20				

31	żniński	<b>PAŁUCKIE CENTRUM ZDROWIA SP. Z O.O.</b> ul. Szpitalna 30, 88-400 Żnin  2917	Oddział chirurgiczny ogólny	002	40	
			Oddział chirurgii urazowo-ortopedycznej	003	20	
			Oddział chorób wewnętrznych	001	40	
			Oddział ginekologiczno-położniczy	005	26	
			Oddział intensywnej terapii	007	4	
			Oddział pediatryczny	004	25	
			Szpitalny oddział ratunkowy	025	8	

**UWAGA: Ilość łóżek do rozwinięcia w poszczególnych szpitalach znajduje się w „Planie przygotowań podmiotów leczniczych na potrzeby obronne państwa na terenie województwa Kujawsko-Pomorskiego” w kancelarii pism niejawnych urzędu.**

## **6. Organizacja systemu powiadamiania o stanach nagłego zagrożenia zdrowotnego, w szczególności.**

### **6.1. Nazwa miejscowości, w której zlokalizowane jest wojewódzkie centrum powiadamiania ratunkowego oraz teren obsługiwany przez to centrum.**

*...w świetle ustawy z dnia 22 listopada 2013 r. o systemie powiadamiania ratunkowego nie ma już pojęcia „Wojewódzkie Centrum Powiadamiania Ratunkowego”.*

### **6.2. Nazwa miejscowości, w której zlokalizowane jest centrum powiadamiania ratunkowego oraz teren obsługiwany przez to centrum.**

Przyjmowanie i obsługa wywołań telefonicznych kierowanych na numer alarmowy 112 z obszaru województwa kujawsko-pomorskiego oraz przekierowywanych z innych Centrów Powiadamiania Ratunkowego ( jako nadmiarowych lub docelowych z innych województw), realizowane jest w **Centrum Powiadamiania Ratunkowego w Bydgoszczy (CPR w Bydgoszczy), stanowiącym komórkę organizacyjną Kujawsko-Pomorskiego Urzędu Wojewódzkiego w Bydgoszczy. CPR zlokalizowane jest w Bydgoszczy, przy ul. Grudziądzkiej 9-15.**

W związku z pełną integracją systemu powiadamiania ratunkowego w skali kraju, koordynowaną przez Ministra Administracji i Cyfryzacji, Wojewoda Kujawsko-Pomorski nie może podejmować w sposób swobodny decyzji, co do kształtu organizacyjno-funkcjonalnego systemu, sposobu jego konfiguracji oraz terminów inicjowania i finalizacji poszczególnych przedsięwzięć. Zrealizowane przedsięwzięcia w zakresie uruchamiania systemu powiadamiania ratunkowego w woj. kujawsko-pomorskim skutkują na dzień dzisiejszy pełnym przygotowaniem infrastruktury budowlanej i technicznej oraz potencjału stanowisk operatorsko-dyspozytorskich do przejęcia przez CPR w Bydgoszczy do końca 2015 r. wszystkich wywołań alarmowych, obejmujących numery 112 oraz 997, 998 i 999. Warunkiem przyjęcia i obsługi szacunkowo dwukrotnie większej liczby zgłoszeń (w stosunku do stanu obecnego) jest funkcjonowanie CPR w strukturze: CPR w Bydgoszczy i oddział CPR w Toruniu, posiadający status tzw. ośrodka wyniesionego w stosunku do CPR w Bydgoszczy (oznacza to, iż oba ośrodki będą miały jeden punkt styku z siecią OST-112, który znajduje się w CPR w Bydgoszczy). W celu formalnego potwierdzenia osiągnięcia zakładanego stanu organizacyjnego i potencjału obsługowego

Wojewoda Kujawsko-Pomorski, na podst. art. 6 ust. 3 ustawy z dnia 22 listopada 2013 r. o systemie powiadamiania ratunkowego (Dz.U. z 2013 r. , poz. 1635 ) złoży wniosek do Ministra Administracji i Cyfryzacji o wyrażenie zgody na utworzenie **oddziału CPR w Toruniu, którego obiekt jest zlokalizowany w Toruniu, przy ul. Legionów 70-76 .** Termin złożenia przedmiotowego wniosku uzależniony jest od daty wydania przez Ministra Administracji i Cyfryzacji rozporządzenia wykonawczego o którym mowa w art. 9 ustawy.

Łącznie, oba wymienione ośrodki dysponują aktualnie liczbą 32 stanowisk do obsługi numerów alarmowych, tj. 20 w Bydgoszczy i 12 w Toruniu, wraz z niezbędną infrastrukturą techniczną i sanitarno-budowlaną.

### **6.3. Struktura i organizacja systemów teleinformatycznych wykorzystywanych na potrzeby systemu powiadamiania o stanach nagłego zagrożenia zdrowotnego, w szczególności funkcjonowanie numerów alarmowych 999 i 112.**

Operatorzy numerów alarmowych (ONA) obsługują wywołania alarmowe kierowane na numer 112, które adresowane są docelowo do służb Policji, Państwowej Straży Pożarnej, dyspozytorni ratownictwa medycznego lub wymagają wspólnego działania sił środków tych służb. O dnia 1 stycznia 2014 r. wszystkie CPR w kraju (17 ośrodków) funkcjonują w oparciu o telefonię stacjonarną i komórkową GSM (tzw. model telefoniczny), co stanowi czasowe odstępstwo od rozwiązania projektowego zakładającego komunikację bezgłosową poprzez transmisję danych (w tym formatek zgłoszeniowych) pomiędzy wszystkimi uczestnikami systemu powiadamiania ratunkowego. Minister Administracji i Cyfryzacji podjął działania mające na celu docelowe osiągnięcie w roku 2014 przez system zakładanych funkcjonalności, co sprowadza się głównie do skutecznego skomunikowanie systemu informatycznego CPR z systemami wspomaganie dowodzenia Policji (SWD Policji), Państwowej Straży Pożarnej (SWD PSP) oraz systemu Państwowe Ratownictwo Medyczne (SWD PRM). Usługi telefoniczne w standardzie przewodowym oraz GSM dostarczają operatorzy publiczni. W celu zabezpieczenia redundancji połączeń komutowanych CPR w Bydgoszczy obsługuje dwóch niezależnych operatorów telefonicznych, tj. Orange Polska SA oraz NETIA SA. Dodatkowo, w celu zapewnienia zastępowalności i ciągłości usługi numeru alarmowego 112 (AUS 112), łączy telefoniczne

są zdublowane, przyłączone do węzłów telekomunikacyjnych w rozdzielnych lokalizacjach.

W serwerowni CPR w Bydgoszczy zlokalizowany jest jeden z 17. punktów styku z Ogólnopolską Siecią Teleinformatyczną (OST-112), tj. światłowodową siecią teletransmisyjną służącą do transferu danych oraz usług teleinformatycznych pomiędzy wszystkimi jednostkami systemu powiadamiania ratunkowego w kraju.

Docelowo, tj. po osiągnięciu pełnej projektowej funkcjonalności systemu informatycznego powiadamiania ratunkowego oraz skomunikowania go poprzez interfejsy z systemami informatycznymi Policji, PSP i Państwowego Ratownictwa Medycznego, system powiadamiania ratunkowego będzie tzw. systemem odmiejscowionym. Będzie to skutkowało możliwością przyjmowania i obsługi wywołań alarmowych z obszaru całego kraju przez CPR, który w danym momencie będzie miał najmniejsze kolejkowanie, tj. najmniejszą liczbę abonentów oczekujących. Aktualnie, w ramach modelu telefonicznego zastępowalność CPR w Bydgoszczy realizowana jest poprzez automatyczne przekazywanie wywołań nadmiarowych (z powodu dużego natężenia ruchu i wynikającego z tego faktu przekroczenia limitu czasu oczekiwania lub wyłączenia CPR) do CPR w Szczecinie. CPR w Bydgoszczy stanowi ośrodek nadmiarowy dla CPR w Gorzowie Wlkp. Powyższe rozwiązanie będzie obowiązujące do czasu uruchomienia pełnej funkcjonalności systemu informatycznego CPR na poziomie krajowym i uzyskania zdolności systemu do ww. zastępowalności odmiejscowionej.

Niezależnie od ww. rozwiązań w zakresie komunikacji CPR z otoczeniem zewnętrznym, wymuszonych wymogami telefonicznego modelu funkcjonowania CPR, Wydział Bezpieczeństwa i Zarządzania Kryzysowego Kujawsko-Pomorskiego Urzędu Wojewódzkiego w Bydgoszczy włączył CPR w Bydgoszczy do radiowej sieci zarządzania Wojewody Kujawsko-Pomorskiego, co skutkuje uzyskaniem możliwości prowadzenia korespondencji radiowej oraz prowadzenia nasłuchu radiowego z poziomu CPR z wszystkimi jednostkami samorządu terytorialnego w woj. kujawsko-pomorskim oraz stanowiskami kierowania Komendy Wojewódzkiej Policji w Bydgoszczy, Komendy Wojewódzkiej Państwowej Straży Pożarnej w Toruniu, Wojewódzkim Centrum Zarządzania Kryzysowego w Bydgoszczy oraz Wojewódzkim Sztabem Wojskowym w Bydgoszczy.

#### **6.4. organizacja i procedury koordynacji działań jednostek systemu.**

Centrum Powiadamiania Ratunkowego (CPR) w Bydgoszczy odbiera wywołania alarmowe kierowane na numer 112 z terenu województwa kujawsko – pomorskiego. Ruch alarmowy kierowany jest z telefonii stacjonarnej oraz komórkowej. Operator numerów alarmowych w CPR po weryfikacji rodzaju zdarzenia oraz zebraniu podstawowych informacji ze zgłoszenia oraz rejestracji w systemie informatycznym przekazuje zgłoszenie do odpowiedniej służby dziedzinowej. W obecnej chwili połączenia pomiędzy CPR a służbami straży pożarnej odbywają się za pośrednictwem sieci publicznej (PSTN). Łączność pomiędzy dyspozytorniami ratownictwa medycznego a CPR odbywa się również za pośrednictwem publicznej sieci telekomunikacyjnej poza dyspozytornią w Bydgoszczy która ze względu na lokalizację (taką samą jak CPR) łączy się za pośrednictwem sieci wewnętrznej. Wymiana informacji pomiędzy służbami Policji a CPR odbywa się za pośrednictwem sieci OST112 (Ogólnopolska Sieć Teleinformatyczna 112). Rejestracja rozmów do chwili rozłączenia się operatora numerów alarmowych odbywa się w Centrum Powiadamiania Ratunkowego oraz w ośrodku centralnym.



## Schemat funkcjonalny CPR

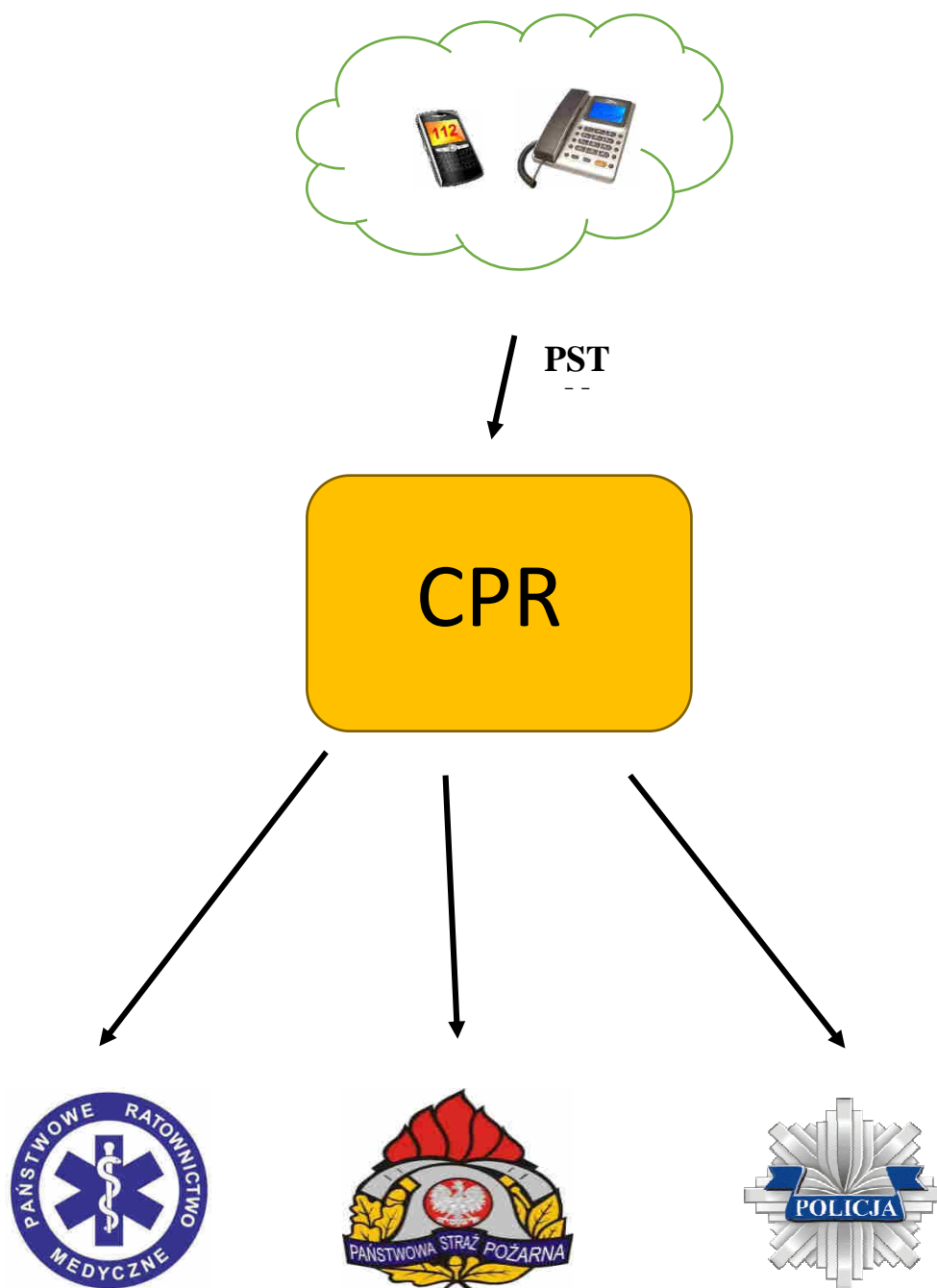

Po dokonaniu kwalifikacji zdarzenia oraz ustaleniu jego priorytetów dyspozytor niezwłocznie dokonuje zadysponowania zespołu ratownictwa medycznego (podstawowego lub specjalistycznego - w zależności do skutków zdarzenia i czasu dojazdu) na miejsce zdarzenia. Dyspozytor ma obowiązek przekazywać niezbędne informacje osobom udzielającym pierwszej pomocy.

Zespół ratownictwa medycznego po przybyciu na miejsce zdarzenia niezwłocznie rozpoczyna medyczne czynności ratunkowe. Zespół dokonuje wstępnej oceny zdrowia osoby w stanie nagłego zagrożenia zdrowotnego i udziela pomocy medycznej. Akcją prowadzenia medycznych czynności ratunkowych kieruje osoba wyznaczona przez dyspozytora medycznego. Podczas prowadzenia medycznych czynności ratunkowych kierujący pozostaje w kontakcie z dyspozytorem medycznym. Kierujący może także zasięgnąć opinii lekarza wskazanego przez dyspozytora medycznego.

Podczas zdarzeń, w których prowadzone są także działania w zakresie gaszenia pożarów, ratownictwa chemicznego, ekologicznego lub technicznego, kierowanie jest prowadzone przez kierującego działaniem ratowniczym w rozumieniu przepisów ustawy z dnia 24 sierpnia 1991 r. o ochronie przeciwpożarowej (Dz. U. z 2002r., Nr 147, poz. 129 z późn. zm.)

Zespół ratownictwa medycznego transportuje osobę w stanie nagłego zagrożenia zdrowotnego do najbliższego, pod względem czasu dotarcia, szpitalnego oddziału ratunkowego albo szpitala wskazanego przez dyspozytora medycznego lub lekarza koordynatora medycznego.

W przypadku gdy u osoby w stanie nagłego zagrożenia zdrowotnego zostanie stwierdzony stan, który wymaga transportu bezpośrednio do jednostki organizacyjnej szpitala wyspecjalizowanej w zakresie udzielania świadczeń zdrowotnych niezbędnych dla ratownictwa medycznego lub, gdy tak zdecyduje lekarz systemu obecny na miejscu zdarzenia, osobę transportuje się bezpośrednio do wskazanej jednostki.

W przypadku transportu poza rejon działania dysponenta jednostki transport koordynuje lekarz koordynator ratownictwa medycznego działający w wojewódzkim centrum zarządzania kryzysowego.

W ramach koordynacji działań ratownictwa medycznego dyspozytor zespołów ratownictwa medycznego ma obowiązek posiadania aktualnych danych o dostępnych na obszarze działania dysponenta jednostek systemu (ZRM i SOR) i ich gotowości oraz przekazywania tych informacji lekarzowi koordynatorowi ratownictwa medycznego, zbierania i archiwizowania bieżących informacji o zdarzeniach i prowadzonych medycznych czynnościach ratunkowych. Ponadto zadaniem dyspozytora jest powiadamianie o zdarzeniu szpitalnych oddziałów ratunkowych. Jeżeli wymaga tego sytuacja zadaniem dyspozytora jest również powiadomienie na miejscu zdarzenia jednostek organizacyjnych szpitali wyspecjalizowanych w zakresie udzielania świadczeń zdrowotnych niezbędnych dla ratownictwa medycznego. Rolą dyspozytora jest również

powiadamanie o zdarzeniu jednostek współpracujących z systemem, o których mowa w art. 15 ustawy o PRM, jeżeli wymaga tego sytuacja na miejscu zdarzenia.

Centrum Powiadamiania Ratunkowego i dyspozytorzy medyczni mają prawo uzyskać w czasie rzeczywistym od przedsiębiorcy telekomunikacyjnego dane dotyczące: numeru telefonu, nazwiska i adresu osoby dokonującej zgłoszenia za pomocą telefonu stacjonarnego lub dane abonenta, z którego zakończenia sieci operatora zostało zainicjowane połączenie alarmowe. Uprawnienie to obejmuje następujące dane osobowe abonenta: jego imię i nazwisko lub nazwę oraz adres i numer telefonu.

### Procedury koordynacji działań jednostek systemu

1. Sygnał o wystąpieniu zdarzenia o charakterze zagrożeniu zdrowia lub życia, katastrofie masowej itp. dociera drogą łączności przywoławczej od postronnego obserwatora do Centrum Powiadamiania Ratunkowego. Sygnał dociera do wszystkich rodzajów służb ratowniczych.
2. Dyspozytor Centrum analizuje sytuację i jednocześnie wysyła na miejsce zdarzenia najbliższe, odpowiednie do zdarzenia i właściwe, jednostki ratunkowe (zespół ratownictwa medycznego, jednostkę ratowniczą straży pożarnej, ratowników WOPR itp.). Będąc w stałym kontakcie radiowym, wspólnie z lekarzem koordynatorem ratownictwa medycznego ( CZK) koryguje na bieżąco przebieg działań ratunkowych uruchamiając dodatkowe środki i powiadamiając odpowiednie służby (np. dyżurny techniczny miasta) oraz szpitalne oddziały ratunkowe o ilości poszkodowanych i chorych oraz o charakterze obrażeń czy zachorowań. W wypadku zdarzeń masowych postępuje zgodnie z procedurami uruchamiając Centrum Zarządzania Kryzysowego odpowiedniego szczebla oraz powiadamia Centrum Zarządzania Kryzysowego Wojewody,
3. Na miejscu zdarzenia, zgodnie z przyjętymi procedurami, działają odpowiednie do zagrożenia podmioty ratownictwa. W tzw. strefie „O” (płonący dom, zawalony tunel, skażenie chemiczne itp.) niedostępnej dla zespołów ratownictwa medycznego „cywilnego” działają zespoły ratownictwa medycznego Państwowej Straży Pożarnej udzielając poszkodowanym pierwszej pomocy medycznej, ewakuując do stref bezpieczeństwa i transportując do oczekujących zespołów ratownictwa medycznego, które podejmują medyczne czynności ratownicze (intensywne leczenie skutków zagrożenia zgodnie z procedurami) na miejscu zdarzenia,

4. Dotarcie Policji na miejsce zdarzenia odbywa się wraz z zespołami ratunkowymi,
5. Zespoły ratownictwa medycznego, niezależnie od środka transportu, kontynuując leczenie, transportują chorego lub poszkodowanego do najbliższego szpitalnego oddziału ratunkowego, który uprzedzony o przybyciu chorego lub rannego jest w pełni gotowy na jego przyjęcie i rozpoczyna natychmiast właściwe procedury ratunkowe. Udzielanie pomocy poszkodowanemu lub choremu odbywa się zgodnie z przyjętymi procedurami od miejsca zdarzenia do szpitalnego oddziału ratunkowego włącznie. Zachowanie zasady „jednych noszy” od miejsca zdarzenia do szpitalnego oddziału ratunkowego i zachowanie w pełni zasad „łańcucha przeżycia” jest konsekwencją zintegrowania sprzętowo – proceduralnego wszystkich podmiotów ratownictwa,
6. W przypadku innych niż wypadek stanów zagrożenia życia (np. zawał serca), zespoły ratownictwa medycznego działają samodzielnie.

## **6.5. Stanowiska dyspozytorów medycznych – lokalizacja, liczba dyspozytorów medycznych i ich stanowisk, liczba dysponowanych zespołów ratownictwa medycznego ze wskazaniem ich łącznego obszaru działania.**

Zgodnie z przyjętym przez Wojewodę Kujawsko-Pomorskiego oraz zgłoszonym Ministrowi Zdrowia już w roku 2012 rozwiązaniem, w ramach każdego z dwóch ośrodków, tj. w CPR Bydgoszczy i ośrodku CPR w Toruniu będą funkcjonowały scentralizowane dyspozytornie ratownictwa medycznego, zarządzające pracą zespołów ratownictwa medycznego odpowiednio na obszarze byłego woj. bydgoskiego i byłych województw: toruńskiego i włocławskiego. Konieczność funkcjonowania w województwie minimum dwóch dyspozytorni wynika aktualnie z faktu braku wdrożenia systemu informatycznego i telekomunikacyjnego, tj. SWD PRM gwarantującego zastępowalność dyspozytorni medycznych w relacjach pomiędzy województwami (tak, jak ma to miejsce w odniesieniu do funkcjonujących obecnie centrów powiadamiania ratunkowego). Z drugiej strony, zmniejszenie liczby dyspozytorni do dwóch (z obecnych 20) ma kluczowe znaczenie dla sprawności i szybkości współdziałania z nimi operatorów numerów alarmowych pracujących w CPR. Nie bez znaczenia jest fakt, iż operatorzy numerów alarmowych i dyspozytorzy ratownictwa medycznego będą funkcjonowali w tych samych lokalizacjach, co więcej - w tych samych salach operatorskich.

Jednym z dwóch warunków gwarantujących sprawne zarządzanie i dysponowanie dużą liczbą zespołów ratownictwa medycznego na dużym obszarze, jest posiadanie na wyposażeniu dyspozytorni ratownictwa medycznego aplikacji klasy SWD PRM oraz systemu łączności radiowej (w standardzie cyfrowym). Zgodnie z art. 27 ust. 3 ustawy z dnia 22 listopada 2013 r. o systemie powiadamiania ratunkowego SWD PRM utrzymywany i obsługiwany technicznie będzie z poziomu Ministra Administracji i Cyfryzacji (odpowiednio Wojewody na poziomie województwa). Aktualnie MAiC nadzoruje realizację powtórnego przetargu publicznego na opracowanie i wdrożenie systemu informatycznego SWD PRM, użytkowanego we wszystkich dyspozytorniach medycznych w kraju. Przewidywany termin wdrożenia określono w MAiC na koniec pierwszej połowy bieżącego roku. Uwzględniając dotychczasowe doświadczenia w zakresie wdrażania produktów informatycznych systemu powiadamiania ratunkowego należy jednak przyjąć, iż SWD PRM może osiągnąć swoją projektowaną funkcjonalność najwcześniej do końca III kwartału br. Pomimo ogromnych trudności w pozyskaniu środków budżetowych na równoległe uruchomienie centrum powiadamiania ratunkowego w Bydgoszczy i dyspozytorni ratownictwa medycznego, w grudniu 2013 r. Wojewoda Kujawsko-Pomorski dokonał zakupu urządzeń, sprzętu, a także, co jest istotne - licencji na aktywowanie usług sprzętowych, pozwalających na uruchomienie 5-cio stanowiskowej dyspozytorni ratownictwa medycznego w Toruniu. Do

momentu sfinalizowania przez Wojewodę Kujawsko-Pomorskiego zakupu zintegrowanego serwera komunikacyjnego dla ośrodka w Toruniu, nie było przesłanek faktycznych do uruchomienia w nim dyspozytorni ratownictwa medycznego, z uwagi na fakt, iż zlokalizowana w nim infrastruktura sprzętowa i sieciowa stanowiła wyodrębniony, integralny element systemu powiadamiania ratunkowego. Uruchomienie w roku 2014 obok dyspozytorni medycznej w Bydgoszczy także dyspozytorni medycznej w lokalizacji oddziału CPR w Toruniu będzie jednak możliwe w warunkach skutecznego przeprowadzenia przez OW NFZ w Bydgoszczy procedury rozwiązania aktualnych (obowiązujących do dnia 31 grudnia 2015 r.) kontraktów z 21 dysponentami zespołów ratownictwa medycznego oraz przeprowadzenia i sfinalizowania konkursu uwzględniającego obsługę dwóch dyspozytorni scentralizowanych.

W opisaney sytuacji należy przyjąć dwa warianty czasowe uruchomienia dyspozytorni ratownictwa medycznego Bydgoszczy i Toruniu, uzależnione od możliwości i decyzji podjętej przez dysponentów ratownictwa medycznego zainteresowanych złożeniem oferty w konkursie ofert na obsługę dyspozytorni scentralizowanej, ogłoszonym docelowo przez OW NFZ w Bydgoszczy.

#### Wariant 1.

W przypadku, gdy dysponent zainteresowany przejęciem obsługi dyspozytorni scentralizowanej zadeklaruje, że czasowo, tj. do momentu wdrożenia przekazanego przez Ministra Administracji i Cyfryzacji SWD PRM, będzie wykorzystywał „swoją” aplikację SWD PRM, z możliwością zwielokrotnienia liczby obsługiwanych stanowisk dyspozytorskich – uruchomienie dyspozytorni mogłoby nastąpić natychmiast po zakończeniu procedur kontraktowania zrealizowanych przez OW NFZ w Bydgoszczy.

#### Wariant 2.

W przypadku braku możliwości czasowego wykorzystania aplikacji SWD PRM, użytkowanej dotychczas przez dysponenta ratownictwa medycznego, termin uruchomienia dyspozytorni scentralizowanej (-ych) uzależniony byłby od przekazania Wojewodom przez Ministra Administracji i Cyfryzacji gotowego produktu w postaci SWD PRM.

Aktualnie ( kwiecień 2014 r. ) OW NFZ w Bydgoszczy konsultuje z Centralą NFZ w Warszawie warunki i sposób przeprowadzenia zmian w dotychczasowej kontraktacji usług zespołów ratownictwa medycznego, pozwalających na docelowe uruchomienie w woj. kujawsko-pomorskim dwóch dyspozytorni medycznych w miejsce aktualnie działających 20.

#### UWAGA:

Przyjmuje się, że finalnie, na jednej zmianie w woj. kujawsko-pomorskim będzie pracowało łącznie w scentralizowanych dyspozytorniach medycznych w Bydgoszczy i Toruniu 11 dyspozytorów ratownictwa medycznego. W przypadku, kiedy rozwiązania informatyczne SWD

PRM przygotowane i wdrożone do końca 2014 r. przez Ministra Administracji i Cyfryzacji w sposób skuteczny zabezpieczą obsługę wywołań adresowanych do jednostek ratownictwa medycznego i dysponowanie zespołów ratownictwa medycznego w ramach zastępowalności pomiędzy województwami (warunkiem koniecznym uzyskania przedmiotowej funkcjonalności, jest uruchomienie zintegrowanego systemu cyfrowej łączności radiowej, gwarantującego możliwość dysponowania zespołów ratownictwa medycznego na obszarze całego kraju), wówczas Wojewoda Kujawsko-Pomorski przeprowadzi analizę funkcjonowania w województwie jednej dyspozytorni ratownictwa medycznego w Toruniu (11-sto stanowiskowej) oraz jednego centrum powiadamiania ratunkowego w Bydgoszczy (21-jedno stanowiskowego).

Dyspozytornie medyczne funkcjonujące przy Centrum (oddziale Centrum) Powiadamiania Ratunkowego otrzymują zgłoszenia o zdarzeniu wymagającym zaangażowania sił i środków systemu Państwowego Ratownictwa Medycznego z kilku źródeł:

- a) bezpośrednio od uczestników lub świadków zdarzenia – zgłoszenia kierowane na numer alarmowy 999 ( **zgodnie z założeniami od dnia 1 stycznia 2016 r. odbiór numeru 999 przejmą operatorzy numerów alarmowych w CPR** );
- b) z Centrum Powiadamiania Ratunkowego (oddziału Centrum Powiadamiania Ratunkowego) - zgłoszenia kierowane wcześniej na numer alarmowy 112 przez uczestników lub świadków zdarzenia;
- c) ze stanowisk służb dyżurnych jednostek Policji lub Państwowej Straży Pożarnej – zgłoszenia kierowane wcześniej na numery alarmowe służb dziedzinowych, tj. odpowiednio 997 i 998, po zakwalifikowaniu ich przez służbę dyżurną tych jednostek, jako wymagające przekazania do dyspozytorni ratownictwa medycznego (**zgodnie z założeniami od dnia 1 stycznia 2016 r. odbiór numeru 997 i 998 przejmą operatorzy numerów alarmowych w CPR**).

Liczba stanowisk dyspozytorskich – lipiec 2014						
województwo	Minimalna liczba stanowisk dyspozytorów medycznych zgodnie z art. 21 ust. 3 pkt 10 ustawy o PRM	Docelowa organizacja skoncentrowanych dyspozytorni medycznych			Liczba posiadanych kompletów spełniających minimalne parametry techniczne na stanowiskach dyspozytorskich	
		Adres dyspozytorni medycznej	Liczba podstawowych stanowisk dyspozytorskich w poszczególnych dyspozytorniach	Liczba zapasowych stanowisk dyspozytorskich w poszczególnych dyspozytorniach (jeżeli są planowane)	podstawowych	zapasowych
Kujawsko – pomorskie	10 (powinno być 11)	CDM Bydgoszcz, 85-130 Bydgoszcz, ul. Grudziądzka 9-15 ( obiekt CPR Bydgoszcz) CDM Toruń, 87-100 Toruń, ul. Legionów 70-76 (obiekt oddziału CPR w Bydgoszczy)	CDM Bydgoszcz - 5 CDM Toruń - 6	CDM Bydgoszcz - 1 CDM Toruń - 1	CDM Bydgoszcz - 5 CDM Toruń - 6	CDM Bydgoszcz - 0 CDM Toruń - 1

## Obszar działania dyspozytorni Państwowego Ratownictwa Medycznego Województwo Kujawsko - Pomorskie



Rys. 14 Obszar działania dyspozytorni woj. kujawsko-pomorskie



Zgodnie z zapisami ustawy o PRM dysponent zespołów ratownictwa medycznego zatrudnia dyspozytora medycznego albo zawiera z nim umowę cywilnoprawną na stanowisku dyspozytora medycznego w lokalizacji wskazanej w planie.

Dyspozytorem medycznym może być osoba, która:

1. posiada pełną zdolność do czynności prawnych;
2. posiada wykształcenie wymagane dla lekarza systemu, pielęgniarki systemu lub ratownika medycznego;
3. przez okres co najmniej 5 lat była zatrudniona przy udzielaniu świadczeń zdrowotnych w pogotowiu ratunkowym, szpitalnym oddziale ratunkowym, oddziale anestezjologii i intensywnej terapii lub w izbie przyjęć szpitala.

Zgodnie z art. 27 ustawy o PRM do zadań dyspozytorów medycznych należy w szczególności:

1. przyjmowanie powiadomień o zdarzeniach, ustalanie priorytetów i niezwłoczne dysponowanie ZRM na miejsce zdarzenia;
2. przekazywanie niezbędnych informacji osobom udzielającym pierwszej pomocy;
3. przekazywanie osobie kierującej akcją prowadzenia medycznych czynności ratunkowych, niezbędnych informacji ułatwiających prowadzenie medycznych czynności ratunkowych na miejscu zdarzenia;
4. zbieranie aktualnych informacji o dostępnych na obszarze działania dysponenta jednostki jednostkach systemu i ich gotowości oraz przekazywanie tych informacji lekarzowi koordynatorowi ratownictwa medycznego;
5. zbieranie i archiwizowanie bieżących informacji o zdarzeniach i prowadzonych medycznych czynności ratunkowych;p;
6. powiadomienie o zdarzeniu szpitalnych oddziałów ratunkowych lub jeżeli wymaga tego sytuacja na miejscu zdarzenia, centrów urazowych lub jednostek organizacyjnych szpitali wyspecjalizowanych w zakresie udzielania świadczeń zdrowotnych niezbędnych dla ratownictwa medycznego;
7. powiadomienie o zdarzeniu jednostek współdziałających z systemem, jeżeli wymaga tego sytuacja na miejscu zdarzenia.

Celem ujednoczenia sposobu realizacji zadań przez dyspozytorów medycznych Minister Zdrowia w dniu 10 stycznia 2014 r. wydał rozporządzenie określające ramowe procedury przyjmowania wezwań oraz dysponowania zespołami ratownictwa medycznego (DZ. U. 2014, poz. 66). Ponadto zaznaczyć należy, iż dyspozytor medyczny zobowiązany jest do prowadzenia dokumentacji medycznej zgodnie z wymogami rozporządzenia Ministra Zdrowia z dnia 21 grudnia 2010 r. w sprawie rodzajów i zakresu dokumentacji medycznej zakładach opieki zdrowotnej oraz sposobu jej przetwarzania (Dz. U. nr 252, poz. 1697) oraz stosownego zarządzenia Prezesa Narodowego Funduszu Zdrowia w sprawie określenia warunków zawierania i realizacji umów w rodzaju ratownictwo medyczne.

W związku z art. 26 ust. 3 ustawy o PRM dyspozytor medyczny ma prawo i obowiązek doskonalenia zawodowego w różnych formach kształcenia. Kwestię tą reguluje rozporządzenie Ministra Zdrowia z dnia 16 kwietnia 2007 r. w sprawie doskonalenia zawodowego dyspozytorów medycznych (Dz. U. Nr 77, poz. 525). Zgodnie z

zapisami tego rozporządzenia doskonalenie zawodowe może być realizowane w dwóch formach: seminarium i kurs doskonalący.

Doskonalenie zawodowe dyspozytora medycznego realizowane jest w trzyletnich okresach rozliczeniowych – tzw. edukacyjnych. Pierwszy okres edukacyjny rozpoczął się z dniem 1 stycznia 2008 r. i trwał do 31 grudnia 2010 r. Drugi okres edukacyjny rozpoczął się z dniem 1 stycznia 2011 r. i trwał o 31 grudnia 2013 r. a trzeci okres edukacyjny rozpoczął się z dniem 1 stycznia 2014 r. i trwa do 31 grudnia 2017r. Dopełnienie obowiązku doskonalenia zawodowego polega na odbyciu w okresie edukacyjnym co najmniej jednego kursu doskonalącego i jednego seminarium. Formalnym potwierdzeniem odbycia przedmiotowych kursów i seminariów jest wpis do karty doskonalenia zawodowego dyspozytora medycznego. W województwie Kujawsko-Pomorskim od 1 lipca 2011 r. do 30 czerwca 2014 r. świadczenia opieki zdrowotnej w rodzaju ratownictwo medyczne udzielane będą w 21 rejonach operacyjnych. W tabeli 7a oraz na mapie przedstawiono lokalizację dyspozytorni medycznych wraz z rejonami operacyjnymi w omawianym okresie.

**Tabela 32. Dane dotyczące dyspozytorów medycznych województwa kujawsko - pomorskiego**

lp	lokalizacja dysponenta		kontakt do dysponenta			lokalizacja dyspozytora		kontakt do dyspozytorni			stanowiska dyspozytorów medycznych	
	nazwa dysponenta	adres dysponenta	telefon	fax	e-mail	siedziba dyspozytorni	adres dyspozytorni	telefon	fax	e-mail	liczba zatrudnionych dyspozytorów	liczba dyspozytorów na zmianie
1	Szpital Wielospecjalistyczny ZOZ w Inowrocławiu	ul. Poznańska 97 88-100 Inowrocław	52 354 55 00 52 354 53 20	52 357 43 20 52 354 53 72	sekr.nacz@psozino.org.pl	PS ZOZ w Inowrocławiu	ul. Toruńska 32 88-100 Inowrocław	52 355 02 80 52 354 52 59 52 354 52 79	52 355 02 80	dyspozytornia-pogotowie- ino@wp.pl	10	1*
2	Szpital Powiatowy NZOZ im. Dr Gacy i dr Łaskiego prowadzony przez Novum-Med. Sp. z o.o. w Włocławku	ul. Mickiewicza 26 89-410 Włocławek	52 389 62 31	52 389 72 63 52 389 72 63	szpitalwloclawek@post.pl	Komenda Powiatowa PSP w Sępólnie Krajeńskim	ul. Sienkiewicza 54 89-400 Sępólno Krajeńskie	52 388 17 46 52 388 24 94	Brak	Brak	3	1
3	NZOZ Szpital Lipno Spółka z o.o. w Lipnie	ul. Nieszawska 6 87-600 Lipno	54 288 04 15	54 288 04 12 52 287 24 79	szpitallipno@pro.onet.pl	NZOZ Szpital Lipno Spółka z o.o.	ul. Nieszawska 6 87-600 Lipno	54 287 30 97 54 288 02 99 54 288 03 99	54 288 24 79	izba.przyjec@szpitallipno.pl	5	1
4	Szpital Tucholski Sp. z o.o. NZOZ Szpital Powiatowy w Tucholi	ul. Nowodworskiego 14-18 89-500 Tuchola	52 336 05 03	52 336 05 04	szpital@tuchola.pl	Szpital Tucholski Sp. z o.o. NZOZ Szpital Powiatowy w Tucholi	ul. Nowodworskiego 14-18 89-500 Tuchola	52 33 605 95 52 336 31 70	52 33 60 596 52 33 60 504	izbaprzyjec@szpitaltuchola.pl	5	1
5	NZOZ "Nowy Szpital" Sp. z o.o. w Świeciu n/Wisłą	ul. Wojska Polskiego 126 86-100 Świecie n/Wisłą	52 333 45 55	52 333 46 00 52 333 45 09	sekretariat@nowyszpital.pl	NZOZ "Nowy Szpital" Sp. z o.o. w Świeciu n/Wisłą	ul. Wojska Polskiego 126 86-100 Świecie n/Wisłą	52 332 42 09 52 33 34 522 52 33 34 509	52 33 34 509	Brak	5	1
6	SP ZOZ w Chełmnie	ul. Rydygiera 1 86-200 Chełmno	56 677 26 07 56 677 27 10 67 677 26 90	56 677 27 10	sekretariat@zoz.chelmno.pl	Samodzielny Publiczny ZOZ w Chełmnie	ul. Rydygiera 1 86-200 Chełmno	56 677 26 55 56 676 03 89	56 677 26 55	dyspozytor@zoz.chelmno.pl	6	1
7	SP ZOZ w Radziejowie	ul. Szpitalna 3 88-200 Radziejów	54 285 62 00 54 285 62 75	54 285 37 01	metorg@pro.onet.pl	SP ZOZ w Radziejowie	ul. Szpitalna 3 88-200 Radziejów	54 285 40 40 54 285 62 00	54 285 64 22	pogotowieradziejow@interia.pl	5	1
8	NZOZ Nowy Szpital Sp. z o.o. w Wąbrzeźnie	ul. Wolności 27 87-200 Wąbrzeźno	56 688 17 25	56 688 17 25 56 688 17 35	sekretariat.wabrzezno@nowyszpital.pl	NZOZ Nowy Szpital Sp. z o.o. w Wąbrzeźnie	ul. Wolności 27 87-200 Wąbrzeźno	56 689 17 61 56 687 30 48 56 689 17 35	Brak	swabrzezno@nowyszpital.pl	17	1

9	SP ZOZ w Koronowie	ul. Dworcowa 55 86-010 Koronowo	52 382 23 53 52 382 28 63	52 382 24 48	spzokoronowo@o2.pl	SP ZOZ w Koronowie	ul. Paderewskiego 33 86-010 Koronowo	52 382 23 53 52 382 23 32	52 382 23 32	rtnkoronowo@gmail.com	5	1
10	Wojewódzka Stacja Pogotowia Ratunkowego	ul. Produkcyjna 13 85-790 Bydgoszcz	52 323 04 13	52 323 04 50	pograt@pro.onet.pl	WCPR / CPR w Bydgoszczy	ul. Grudziądzka 9-15 85-130 Bydgoszcz	88 33 63 535 52 323 04 23 604 109 599	52 323 04 23	brak	14	3
11	SP ZOZ w Rypinie	ul. 3 Maja 2 87-500 Rypin	54 280 57 41	54 280 59 22	spzozrypin@interia.pl	SP ZOZ w Rypinie	ul. 3 Maja 2 87-500 Rypin	54 280 54 53 54 280 54 55 54 280 79 53	54 280 59 22	spzozrypin@interia.pl	5	1
12	Regionalny Szpital Specjalistyczny im. dr. Władysława Biegańskiego w Grudziądzu	ul. Sikorskiego 32 86-300 Grudziądz	56 641 34 00	56 462 13 34	sekretariat.dyrekcja@bieganski.org	Regionalny Szpital Specjalistyczny w Grudziądzu	ul. Rydygiera 15/17 86-300 Grudziądz	56 641 40 25 56 47 751 26 56 462 19 24 56 461 30 99 56 461 33 99	56 46 219 24	dyspozytor.grudziadz@bieganski.org	4	1**
13	Wojewódzki Szpital Specjalistyczny we Włocławku	ul. Wieniecka 49 87-800 Włocławek	54 413 18 70	54 412 92 95	szpital_sekretariat@poczta.fm	Wojewódzki Szpital Specjalistyczny we Włocławku Stacja Pogotowia Ratunkowego	ul. Lunewil 15 87-800 Włocławek	54 232 44 00 54 232 19 99	54 232 69 70	Brak	6	1
14	NZOZ Szpital Powiatowy w Aleksandrowie Kujawskim	ul. Słowackiego 18 87-700 Aleksandrów Kujawski	54 282 80 01	54 282 80 02	spzcal@poczta.onet.pl	NZOZ Szpital Powiatowy w Aleksandrowie Kuj.	ul. Słowackiego 18 87-700 Aleksandrów Kujawski	54 282 59 99 54 282 80 69 519 369 844	54 282 80 02	spzcal@poczta.onet.pl	5	1
15	Wojewódzki Szpital Zespolony im. L. Rydygiera w Toruniu	ul. Św. Józefa 53/59 87-100 Toruń	56 610 15 00 56 610 15 01	56 654 40 54	szpital@szpital-bielany.torun.pl sekretariat3@szpital-bielany.torun.pl	CPR w Toruniu	ul. Legionów 70-76 87-100 Toruń	56 648 37 63 56 65 88 546 56 611 93 24 56 611 93 25	56 658 85 40	Brak	25	2
16	Zespół Opieki Zdrowotnej w Brodnicy	ul. Wiejska 9 87- 300 Brodnica	56 66 89 100 56 66 89 299	56 49 82 996	sekretariat@zozbrodnica.pl zozbrodnica.sekretariat@gmail.com	Komenda Powiatowa PSP w Brodnicy	ul. Sienkiewicza 23 85-300 Brodnica	56 641 49 99 56 668 92 11	56 49 50 603 56 66 89 210 56 66 89 211	Brak	7	1

17	SP ZOZ w Mogilnie	ul. Kościuszki 10 88-300 Mogilno	52 315-25- 15	52 315-25- 33	dyrekcjaspzoz@mogilno.pl	SP ZOZ w Mogilnie	ul. Kościuszki 10 88-300 Mogilno	52 315 27 40 52 315 79 25	52 315 27 40	dpd.mogilno@mpcz.pl	5	1
18	ZOZ Szpital Powiatowy Sp. z o.o. w Golubiu-Dobrzyniu	ul. dr. J. G. Koppa 1E 87-400 Golub- Dobrzyń	56 683 22 05	56 683 22 05 56 683 28 31	sekretariat@szpitalgolub.pl	Szpital Powiatowy Sp. z o.o. w Golubiu-Dobrzyniu	ul. dr. J. G. Koppa 1E 87-400 Golub-Dobrzyń	56 683 28 31 56 683 22 92 wew. 159 112	Brak	Brak	5	1
19	Nowy Szpital w Nakle i Szubinie Sp. z o.o.	ul. Mickiewicza 7 89-100 Nakło nad Notecią	52 385 21 94 52 385 27 44	52 385 27 44	sekretariat.naklo@nowyszpital.pl	Nowy Szpital w Nakle i Szubinie Sp. z o.o.	ul. Mickiewicza 7 89-100 Nakło nad Notecią	52 386 05 86 52 385 24 91	52 385 21 91 wew. 334	brak	5	1
20	Pałuckie Centrum Zdrowia NZOZ Sp. z o.o. w Żninie	ul. Szpitalna 30 88-400 Żnin	52 303 11 50	52 303 13 44	szpitalznin@szpitalznin.pl	Pałuckie Centrum Zdrowia Sp. z o.o. w Żninie	ul. Szpitalna 30 88-400 Żnin	52 302 00 18	52 30 33 528	sor@szpitalznin.pl	6	1

\* dysponent zatrudnia dodatkowego dyspozytora odpowiedzialnego za transporty międzyszpitalne

\*\* dysponent zapewnia wsparcie dla dyspozytora medycznego w postaci stałego dyżuru pełnionego dodatkowo przez ratownika medycznego

## **6.6. Ocena funkcjonowania ZRM na terenie województwa w 2013r.**

### **a) ocena**

#### **funkcjonowania zespołów ratownictwa medycznego podległych pod NZOZ Szpital Powiatowy spółka z o.o. w Aleksandrowie Kujawskim w 2013 roku**

W ramach systemu PRM udzielane są świadczenia zdrowotne w zakresie ratownictwa medycznego na terenie działania zespołów ratownictwa medycznego w razie wypadku, urazu, nagłego zachorowania lub nagłego pogorszenia stanu zdrowia, udzielania bezzwłocznej pomocy medycznej w miejscu zdarzenia osobom, które uległy wypadkowi lub nagle zachorowały, a także transportu tych chorych do oddziałów ratunkowych z miejsc zdarzeń. Obszar działania obejmuje gminę miejsko-wiejską Aleksandrów Kujawski, w której obsługiwana liczba ludności wynosi – 60 769 mieszkańców. Telefoniczne zgłoszenia na numery 112 lub 999 są automatycznie łączone z dyspozytornią mieszczącą się na parterze budynku głównego Szpitala w Aleksandrowie Kujawskim przy ul. Słowackiego 18, gdzie dyspozytor medyczny przejmuje kontrolę nad danym zgłoszeniem. Zespół wyjazdowy podstawowy (P) przy podejmowaniu decyzji na miejscu zdarzenia może korzystać z konsultacji telefonicznej z lekarzem zespołu specjalistycznego (S).

Na terenie powiatu aleksandrowskiego znajdują się miasta: Aleksandrów Kujawski (liczba mieszkańców 12 539), Ciechocinek (liczba mieszkańców 10 834) i Nieszawa (liczba mieszkańców 1 991). Powiat aleksandrowski tworzony jest przez gminy: Aleksandrów Kujawski (liczba mieszkańców 11 536), Bądkowo (liczba mieszkańców 4 444), Koneck (liczba mieszkańców 3 320), Raciążek (liczba mieszkańców 3 198), Waganiec (liczba mieszkańców 4 577), Zakrzewo (liczba mieszkańców 3 640). Łączna liczba mieszkańców powiatu aleksandrowskiego wynosi 56 079. Do rejonu operacyjnego zespołów ratownictwa medycznego od lipca 2011 roku została włączona gmina powiatu włocławskiego – Lubanie (liczba mieszkańców 4 690). Włączenie gminy Lubanie spowodowało wzrost liczby mieszkańców obsługiwanych przez ZRM do wysokości 60 769. Dodatkowo na terenie powiatu aleksandrowskiego znajduje się gmina uzdrowiskowa – Ciechocinek (druga, co do wielkości w Polsce) z 22 zakładami lecznictwa uzdrowiskowego. Liczba osób korzystających ze świadczeń zakładów lecznictwa uzdrowiskowego waha się pomiędzy 61 a 75 tysięcy osób rocznie (wyniki opracowania GUS za lata 2005 – 2010). Ogółem przez 3 ZRM obsługiwane są 66 294 osoby.

Wyżej wymieniony obszar obsługiwany jest przez trzy zespoły ratownictwa medycznego: 1 – zespół specjalistyczny S ( kierowca + 2 ratowników medycznych + lekarz), stacjonuje przy ul. Słowackiego 18 w Aleksandrowie oraz 2 zespoły podstawowe „P” (kierowca + 2 ratowników medycznych), jeden stacjonuje przy ul. Ciechocińskiej 43 w Nieszawie a drugi przy ul. Spółdzielczej 1 w Bądkowie. 1 ZRM obsługuje 22 098 mieszkańców (średnia za województwo – 24 112). W omawianym okresie ZRM wykonały 5 622 interwencji do różnego rodzaju zdarzeń, co w przeliczeniu na jeden ZRM przypada 1 874 interwencje (średnia za woj. – 2 019), natomiast dziennie 5,13 interwencji (średnia za woj. – 5,53).

Na terenie powiatu aleksandrowskiego zespoły ratownictwa medycznego wyjeżdżały do 5 622 przypadków, w których występowało zagrożenie życia, co w porównaniu do 2012 roku, ilość wyjazdów zwiększyła się o 2,24%, tj. z 5 599 w roku 2012 do 5 622 w 2013 - o 123 wyjazdy więcej).

W miastach powyżej 10 tys. mieszkańców odnotowano 2 677 interwencji, mniej o 125, tj. o 4,46% (w 2012r. - 2 802), natomiast poza miastami powyżej 10 tys. mieszkańców odnotowano 2 945 interwencji, więcej o 248 tj. o 9,2 % ( w 2012r. – 2 697).

Zespoły ratownictwa medycznego w miastach powyżej 10 tys. mieszkańców do 2 662 zdarzeń wyjeżdżały w czasie krótszym niż 15 minut, mniej o 102 (3,69%) niż w 2012 r. – 2 764), natomiast poza miastami powyżej 10 tys. mieszkańców do 2 938 zdarzeń wyjeżdżały w czasie krótszym niż 20 minut, więcej o 273 (10,24%) niż w 2012r. – 2 665.

W roku 2013 r. o 48 wyjazdów zmniejszyła się ilość wyjazdów do zdarzeń w przedziale 16-25 i więcej minut (przekroczenie ustawowych norm czasu, tj. 15 minut w miastach powyżej 10 tysięcy mieszkańców oraz 20 minut poza miastem powyżej 10 tysięcy mieszkańców) z 70 w 2012 r. do 22 w roku 2013, tj. o 68,57%, współczynnik przekroczenia ustawowych norm czasu wynosi 0,39 (w 2012r. – 1,27) w stosunku do wszystkich wyjazdów zespołów ratownictwa medycznego – jest jednym z najlepszych w województwie (wskaźnik za województwo wynosi 4,08). Z tej ilości 15 wyjazdów dotyczyło miast powyżej 10 tys. mieszkańców, mniej o 23 wyjazdy (60,53%), współczynnik do wszystkich wyjazdów wynosi 0,56 i jest jednym z najlepszych w województwie ( wskaźnik dla województwa dla miast powyżej 10 tys. mieszkańców wynosi 2,96), natomiast poza miastem powyżej 10 tys. mieszkańców odnotowano również zmniejszenie ilości przypadków przekroczenia ustawowego czasu tj. 20 minut o 25 wyjazdów z 32 w roku 2012 do 7 w roku 2013, tj. o 78,13% a współczynnik w stosunku do wszystkich wyjazdów wynosi 0,24 i jest również jednym z najlepszych w województwie ( wskaźnik dla województwa poza miastem powyżej 10 tys. mieszkańców wynosi 6,12),

W roku 2013 zespół specjalistyczny (S) stacjonujący w Aleksandrowie Kujawskim wykonał 2 242 wyjazdy, co w porównanie do roku 2012 odnotował mniej wyjazdów do interwencji o 2,01%, tj. o 46 wyjazdów (2 288 w 2012r.). Na 2 242 wyjazdy 6 wyjazdów przekroczyło ustawowe normy czasowe, co stanowi 0,27% w stosunku do wszystkich wyjazdów zespołu, z tej ilości 5 wyjazdów dotyczyło przekroczenia ustawowego czasu dojazdu, czyli powyżej 15 minut w miastach powyżej 10 tys. mieszkańców – w porównaniu do roku 2012 odnotowano spadek o 1 interwencje (w 2012 r.- 7). Poza miastami powyżej 10 tys. mieszkańców odnotowano 1 taki przypadek, w roku 2012 były - 3 takie zdarzenia.

Zespół podstawowy „P” stacjonujący w Nieszawie wykonał w tym okresie 2 172 interwencje co w porównaniu do roku 2012 odnotowano wzrost ilości interwencji o 21, tj. o 0,98% (w 2012 r. – 2 151). Na 2 172 wyjazdy nie odnotowano przekroczeń ustawowych norm czasowych.

Zespół podstawowy „P” stacjonujący w Bądkowie wykonał w tym okresie 1 208 interwencji co w porównaniu do roku 2012 odnotowano wzrost ilości interwencji o 148, tj. o 13,96% (w 2012r. – 1 060). Na 1 208 wyjazdów w 16 przypadkach odnotowano przekroczenie ustawowych norm czasowych, co stanowi 1,32% w stosunku do wszystkich wyjazdów zespołu ( w 2012r. były 32 – spadek o 16 zdarzeń, tj. o 50,0%), z tej ilości 10 wyjazdów dotyczyło przekroczenia ustawowego czasu dojazdu, czyli powyżej 15 minut w miastach powyżej 10 tys. mieszkańców (w 2012r. – odnotowano również 10 takich zdarzeń). Poza miastami powyżej 10 tys. mieszkańców odnotowano 6 takich interwencji co w porównaniu do roku 2012 nastąpił spadek o 13 interwencji ( w 2012r. – 19, spadek o 68,41%).

Personel medyczny zespołów ratownictwa medycznego: 4 lekarzy – wszyscy posiadają uprawnienia zgodnie z art. 3 ust. 3 ustawy o PRM; 20 ratowników medycznych – wszyscy spełniają wymogi art. 10 ust. 4 lit. a ustawy o PRM; 5 pielęgniarek - wszystkie spełniają wymogi art. 3 ust. 6 ustawy o PRM. 100 % personelu ratownictwa medycznego spełniało wymogi art. 3, art. 10 ustawy o PRM.

Dyspozytornia medyczna znajduje się w budynku wolnostojącym szpitala na I piętrze w pomieszczeniu o pow. 12,7 m<sup>2</sup>, Pomieszczenie to wyposażone jest w biurka, na których umieszczone są trzy aparaty, fax i monitor komputera. Poza numerami alarmowymi 112 i 999 do dyspozytora można dzwonić na numery telefonu stacjonarnego (0-54) 282 80 69, dla numeru alarmowego 112 (054 282 50 97, 282 65 69) i dla nr 999 (054 282 59 99, 054 282 50 97). Dyspozytor medyczny do kontaktów z zespołami ratownictwa medycznego posiada również kontakt poprzez telefony komórkowe: zespół specjalistyczny – kom. 723 979 810 oraz zespół

podstawowy - kom. 512 988 060. Komputer posiada łącze internetowe oraz system lokalizacji zespołów ratownictwa.

W jednostce funkcjonują 3 ambulanse – 1 typu „S” i 2 typu „P”.

**Ambulans zespołu specjalistycznego typu „S”** – Volkswagen LT35 z 2006r. o numerze rejestracyjnym GD 397EV, stan dobry. Wymagania techniczne samochodu są zgodne z zarządzeniem prezesa NFZ z dnia 15 października 2008r. nr 84/2008/DSM ze zm. Wyposażenie podstawowe: nosze główne wielopoziomowe przystosowane do reanimacji, komplet pasów, stojak do kroplówek, nosze podbierakowe, krzesło kardiologiczne, deska ortopedyczna, materac próżniowy, defibrylator – z możliwością monitorowania EKG, respirator transportowy, ssak mechaniczny, ssak przenośny bateryjno-sieciowy, pulsoksymetr bateryjny, pompa infuzyjna, aparat do mierzenia RR – przenośny i stacjonarny, zestaw do ogrzewania płynów infuzyjnych, zestaw kołnierzy do unieruchamiania kręgosłupa, zestaw szyn do unieruchamiania złamań, glukometr, worek samorozprężalny dla dzieci i dorosłych z kompletem masek twarzowych, aparat do szybkiego toczenia płynów, stetoskop lekarski, nożyczki do cięcia, zestaw do intubacji dla dorosłych i dzieci, latarka, walizka podstawowa, staza, miska nerkowa jednorazowego użytku, zestaw do koniko-punkcji, zestaw do drenażu opłucnej jednorazowego użytku, zestawów cewników do odsysania, zestaw strzykawek (w tym strzykawek do pomp infuzyjnych), zestaw igieł, aparat do toczenia płynów, folia aluminiowa zabezpieczająca pacjenta przed utratą ciepła i przegrzaniem, folia do pokrycia zwłok, worki na śmieci, pojemnik do utylizacji zużytych strzykawek, 3 op. rękawiczek jednorazowych, 1 komplet rękawiczek sterylnych, nożyczki opatrunkowe, poszewki jednorazowe na poduszkę, koc, materac noszy, sonda żołądkowa, zestaw do cewnikowania, zestaw porodowy jednorazowy, 2 butle z tlenem 10litrów, 3 reduktory z szybkozłączami, maska do tlenoterapii dla dorosłych i dzieci, maska krtaniowa, 2 filtry oddechowe, łopatką drewnianą do języka, kleszczyki naczyniowe Peana, 20 wkłuc dożylnych, wkłucie do żył centralnych.

**Ambulans zespołu podstawowego typu „P”** – Volkswagen LT35, stacjonujący w Nieszawie o numerze rejestracyjnym CAL 54SX, stan dobry.

Wymagania techniczne samochodu są zgodne z zarządzeniem prezesa NFZ z dnia 15 października 2008r. nr 84/2008/DSM ze zm. Wyposażenie podstawowe: nosze główne wielopoziomowe przystosowane do reanimacji, nosze podbierakowe, krzesło kardiologiczne, deska ortopedyczna, defibrylator, ssak mechaniczny, aparat do mierzenia RR stacjonarny i przenośny, zestaw do ogrzewania płynów infuzyjnych, zestaw kołnierzy do unieruchamiania kręgosłupa szyjnego, zestaw szyn do unieruchamiania złamań, glukometr, worek samorozprężalny dla dorosłych i dla dzieci z kompletem masek twarzowych, aparat do szybkiego toczenia płynów, stetoskop lekarski, nożyczki do cięcia materiałów, zestaw do intubacji, latarka, walizka podstawowa, staza, miska nerkowa jednorazowego użytku, zestaw do koniko-punkcji, zestaw do drenażu opłucnej jednorazowego użytku, zestaw cewników do odsysania, zestaw strzykawek, zestaw igieł, aparat do tłoczenia płynów, folia aluminiowa zabezpieczająca pacjenta przed utratą ciepła i przegrzaniem, folia do przykrycia zwłok, worek na śmieci, pojemnik do utylizacji zużytych strzykawek, rękawiczki jednorazowe o różnych rozmiarach, rękawice sterylne, nożyczki opatrunkowe, poszewka jednorazowa na poduszkę, koc, materac, sonda żołądkowa, zestaw do cewnikowania, zestaw porodowy jednorazowy, zestaw do doraźnego zaopatrywania oparzeń, 2 butle z tlenem 10 litrów, 3 reduktory z szybkozłączami, maska do tlenoterapii dla dorosłych i dzieci, maski ze zwężką Venturiego, maska krtaniowa, filtr oddechowy, łopatką drewnianą do języka, kleszczyki naczyniowe Peana, wkłucia dożylnie różne rozmiary.

**Ambulans zespołu podstawowego typu „P”** – Volkswagen LT35, stacjonujący w Bądkowie o numerze rejestracyjnym CAL 17NX, stan dobry.

Wymagania techniczne samochodu są zgodne z zarządzeniem prezesa NFZ z dnia 15 października 2008r. nr 84/2008/DSM ze zm. Wyposażenie podstawowe: nosze główne wielopoziomowe przystosowane do reanimacji, nosze podbierakowe, krzesło kardiologiczne, deska ortopedyczna, defibrylator, ssak mechaniczny, aparat do mierzenia RR stacjonarny i przenośny,



zestaw do ogrzewania płynów infuzyjnych, zestaw kołnierzy do unieruchamiania kręgosłupa szyjnego, zestaw szyn do unieruchamiania złamań, glukometr, worek samorozprężalny dla dorosłych i dla dzieci z kompletem masek twarzowych, aparat do szybkiego toczenia płynów, stetoskop lekarski, nożyczki do cięcia materiałów, zestaw do intubacji, latarka, walizka podstawowa, staza, miska nerkowa jednorazowego użytku, zestaw do koniko-punkcji, zestaw do drenażu opłucnej jednorazowego użytku, zestaw cewników do odsysania, zestaw strzykawek, zestaw igieł, aparat do tłoczenia płynów, folia aluminiowa zabezpieczająca pacjenta przed utratą ciepła i przegrzaniem, folia do przykrycia zwłok, worek na śmieci, pojemnik do utylizacji zużytych strzykawek, rękawiczki jednorazowe o różnych rozmiarach, rękawice sterylne, nożyczki opatrunkowe, poszewka jednorazowa na poduszkę, koc, materac, sonda żołądkowa, zestaw do cewnikowania, zestaw porodowy jednorazowy, zestaw do doraźnego zaopatrywania oparzeń, 2 butle z tlenem 10 litrów, 3 reduktory z szybkozłączami, maska do tlenoterapii dla dorosłych i dzieci, maski ze zwężką Venturiego, maska krtaniowa, filtr oddechowy, łopatką drewniane do języka, kleszczyki naczyniowe Peana, wkłucia dożylnie różne rozmiary.

Analizując obszary stacjonowania zespołów ratownictwa medycznego:

- pomieszczenia w budynku przy ul. Słowackiego 18 6 w Aleksandrowie Kujawskim to siedziba główna, w której stacjonuje ambulans sanitarny specjalistyczny typu „S”, pomieszczenia dla członków zespołów usytuowane są na piętrze budynku wolnostojącego, które posiada osobne wejście dla członków ZRM oraz dyspozytorów medycznych jak i odrębne zejście do garażu w którym stacjonuje ambulans sanitarny. Pomieszczenia są oddzielone od innych pomieszczeń ogólnodostępnych; pomieszczenie na wyroby medyczne i produkty lecznicze – magazyn centralny, z którego zespoły uzupełniają wyroby medyczne i produkty lecznicze; system alarmowo - wyjazdowy oraz systemu łączności wewnętrznej – telefony sieci wewnętrznej, telefony komórkowe, radiotelefony; zaplecze socjalne dla członków zespołów ratownictwa medycznego – wydzielony pokój lekarza dyżurnego, ratowników medycznych i pielęgniarek, zaplecze sanitarne (prysznic, wc), oraz pomieszczeniem przygotowania posiłków; miejsce wyposażenia w źródła energii elektrycznej i wody – pomieszczenia wyposażone w energię elektryczną i wodę oraz zasilanie zewnętrzne 220 V z zabezpieczeniem umożliwiającym rozruch silnika karetki przy podłączonym zasilaniu z zabezpieczeniem przeciwpożarowym; ambulans jest garażowany.
- pomieszczenia w budynku przy ul. Ciechocińskiej 43 w Nieszawie: pomieszczenia na wyroby medyczne i produkty lecznicze – wydzielona szafa lekowa do uzupełnienia doraźnego; zaplecze socjalne dla członków zespołów ratownictwa medycznego – wydzielone pomieszczenia dla ratowników medycznych i kierowców, z zapleczem sanitarnym (prysznic, wc) oraz pomieszczeniem przygotowania posiłków; system alarmowo - wyjazdowy oraz system łączności wewnętrznej – telefony komórkowe; miejsce wyposażenia w źródła energii elektrycznej i wody – pomieszczenia wyposażone w energię elektryczną i wodę oraz zasilanie zewnętrzne 220 V z zabezpieczeniem umożliwiającym rozruch silnika karetki przy podłączonym zasilaniu z zabezpieczeniem przeciwpożarowym. Ambulans sanitarny jest garażowany.
- pomieszczenia w budynku przy ul. Spółdzielczej w Bądkowie: pomieszczenia na wyroby medyczne i produkty lecznicze – wydzielona szafa lekowa do uzupełnienia doraźnego; zaplecze socjalne dla członków zespołów ratownictwa medycznego – wydzielone pomieszczenia dla ratowników medycznych i kierowców, z zapleczem sanitarnym (prysznic, wc) oraz pomieszczeniem przygotowania posiłków; system alarmowo - wyjazdowy oraz system łączności wewnętrznej – telefony komórkowe; miejsce wyposażenia w źródła energii elektrycznej i wody – pomieszczenia wyposażone w energię elektryczną i wodę oraz zasilanie zewnętrzne 220 V z zabezpieczeniem umożliwiającym rozruch silnika karetki przy podłączonym zasilaniu z zabezpieczeniem przeciwpożarowym. Ambulans sanitarny jest garażowany. Pomieszczenia usytuowane są na piętrze budynku i są w jednym ciągu z ogólnodostępnym wejściem dla interesantów.

Działanie Wojewody w zakresie ratownictwa medycznego ma swoje odzwierciedlenie w budżecie zadaniowym gdzie miernikiem zadania „ratownictwo medyczne” jest mediana czasu dojazdu zespołów ratownictwa medycznego do osób w stanie nagłego zagrożenia zdrowotnego.

Cel zadania miał zostać osiągnięty poprzez: właściwe rozmieszczenie jednostek systemu Państwowe Ratownictwo Medyczne oraz dalszą dyslokację istniejących zespołów ratownictwa medycznego na terenie województwa kujawsko – pomorskiego; wykorzystanie ambulansów systemowych zgodnie z obowiązującymi przepisami prawa w tym zakresie; optymalne zakontraktowanie przez Oddział Wojewódzki ilości zespołów ratownictwa medycznego zgodnej z liczbą ambulansów ujętych w „Wojewódzkim Planie Działania Systemu Państwowego Ratownictwa Medycznego województwa kujawsko – pomorskiego.

Do monitorowania realizacji zadania stosuje się analizy kwartalne, półroczne oraz roczne z czasów wyjazdów zespołów ratownictwa medycznego przez poszczególnych dysponentów według określonych narzędzi badawczych przekazanych do wykonania zakładom opieki zdrowotnej, którzy są dysponentami systemu PRM.

W województwie kujawsko-pomorskim mediana czasu dotarcia Zespołów Ratownictwa Medycznego do osób u których zagrożenie było życia w województwie **wynosi 6,9 min.** i w porównaniu do tego samego okresu roku 2012 wzrosła – w 2012 r. wynosiła 6,39 min.

W Aleksandrowie Kujawskim mediana czasu **wynosi 8,15 min.**, w roku 2012 - 8,31 min. **i jest to jeden z gorszych czasów w województwie**

W województwie dla miast powyżej 10 tysięcy mieszkańców cel został osiągnięty albowiem na 2013 rok zakładano medianę w wysokości 8 minut, natomiast średni czas dojazdu ZRM do osób w stanie nagłego zagrożenia zdrowotnego wyniósł w mieście powyżej 10 tysięcy mieszkańców **6,08 minuty**, w Aleksandrowie Kujawskim – **7,57 min.** i jest to również jeden z gorszy czasów w województwie (w roku 2012r. – 7,23 min.).

Z kolei w województwie poza miastem powyżej 10 tys. mieszkańców cel został osiągnięty albowiem zakładano medianę na poziomie 15 minut, zaś osiągnięto średni czas dojazdu w wysokości **10,43 minuty**, w Aleksandrowie Kujawskim mediana czasu wynosi **9,02 min.** (w roku 2012 - 9,37 min.) i jest poniżej średniej wojewódzkiej.

Z kolei w województwie Kujawsko-Pomorskim w roku 2013 wartość trzeciego kwartyła w mieście powyżej 10 tysięcy mieszkańców wyniosła 8,56 min. – norma wynosi 12 min. a poza miastem powyżej 10 tysięcy mieszkańców wyniosła 14,7 min. – norma wynosi 20 min.

Dla Aleksandrowa Kujawskiego wartość trzeciego kwartyła w mieście powyżej 10 tysięcy mieszkańców wyniosła 9,29 min. – norma wynosi 12 min. a poza miastem powyżej 10 tysięcy mieszkańców **wyniosła 12,04 min. – norma wynosi 20 min.**

Działalność jednostki systemu należy ocenić pozytywnie

Według wyjaśnień Prezesa Szpitala i opracowanej przez powołany zespół analizy wyjazdów zespołów ratownictwa medycznego do osób znajdujących się w stanie zagrożenia życia w powiecie aleksandrowskim, główną przyczyną wydłużenia mediany czasów dojazdu jest pozostawienie miasta Ciechocinek bez stacjonującego tam ZRM - miasto Ciechocinek zamieszkuje 10 829 osób. Jest to drugi co do wielkości kurort uzdrowiskowy w Polsce, w którym znajdują się 22 zakłady lecznictwa uzdrowiskowego. Rocznie liczba kuracjuszy przebywających w sanatoriach waha się w przedziale 60 – 70 tysięcy, są to ludzie znacznie obciążeni jednostkami chorobowymi (np. 22 Szpital Wojskowy – rehabilitacja po zabiegach kardiochirurgicznych), część tych osób potrzebuje pomocy medycznej podczas zwiedzania kurortu (poza opieką jednostki sanatoryjnej). Dojazd do miasta Ciechocinek najkrótszą drogą w przypadku interwencji ZRM typu „S” prowadzi drogą powiatową nr 266. Droga ta jest drogą krętą, położoną w naturalnym wąwozie (różnica poziomów między Równiną Inowrocławską a Niziną Ciechocińską). Natężenie ruchu drogowego na tym odcinku drogi jest znaczące. Jest to połączenie miasta Aleksandrów Kujawski z drogą krajową nr 1. Płynność ruchu pogarsza sytuacja budowy węzła autostradowego A1 – Odolin (znacząca ilość maszyn i sprzętu budowlanego). Odcinek drogi powiatowej Aleksandrów Kujawski – Nowy Ciechocinek stanowi „wąskie gardło”, w którym bardzo często dochodzi do znacznego

zmniejszenia płynności ruchu. Droga ta, w roku 2012, była wyłączona całkowicie z ruchu 6-krotnie (na okres tygodnia każdorazowo) z powodu budowy węzła A1 – Odolin. Objazd wyznaczono drogą gminną biegnącą przez miejscowości Ośno-Turzno (wydłużenie odległości z 6 km do 13 km od miejsca stacjonowania ZRM do granic administracyjnych miasta Ciechocinek). Stan nawierzchni objazdu jest fatalny. Na całym odcinku objazdu obowiązuje ograniczenie prędkości do 40 km/h z powodu zaniżonych poboczy i drzew w skraju jezdni. Przesunięcie ZRM stacjonującego w miejscowości Nieszawa do m. Ciechocinek nie stanowi rozwiązania problemu. Dołączona gmina Lubanie do obszaru operacyjnego nie zwiększyła zauważalnie liczby wezwań, aczkolwiek zwiększyła rejon operacyjny. W przypadku działania tego zespołu ratownictwa medycznego w m. Ciechocinek, gmina ta pozostanie bez należytego zabezpieczenia ratowniczego (najbliższy ZRM będzie znajdował się w odległości 25-30 km, co przy aktualnym stanie dróg w powiecie aleksandrowskim stanowi poważny problem dotarcia w odpowiednim czasie gwarantującym najlepszą pomoc osobą znajdującym się w stanie zagrożenia życia). Pozostawienie ZRM w m. Nieszawa i m. Bądkowo, w aktualnych miejscach stacjonowania pozwala na wzajemne częściowe pokrycie newralgicznych obszarów działania przez oba ZRM, co znacząco zmniejsza prawdopodobieństwo zaistnienia sytuacji opisanej powyżej. W celu rozwiązania problemu rekomenduje się zabezpieczenie miasta Ciechocinek dodatkowym zespołem ratownictwa medycznego typu podstawowego, ze względu na specyfikę miasta.

Drugą przyczyną tendencji wzrostowej mediany czasu dojazdu do miejsca wezwania jest niekorzystne przecięcie miasta Aleksandrów Kujawski przez linię kolejową nr 18 i braku bezkolizyjnego przejazdu kolejowego. Średnia liczba pociągów towarowych i osobowych przejeżdżających w obu kierunkach waha się w przedziale 50,01-80,00/dobę (dane uzyskane z „Wieloletniego Programu Inwestycji Kolejowych 2010-2013 infrastruktura kolejowa zarządzana przez PKP Polskie Linie Kolejowe S.A. marzec 2011). Zgodnie z planami PKP Polskie Linie Kolejowe S.A. marzec 2011 planowany jest wzrost udziału PKP Polskie Linie Kolejowe w ilości przewożonych towaru i osób w ogólnym ujęciu krajowym. Co za tym idzie można spodziewać się zwiększenia średniej liczby przejeżdżających pociągów osobowych i towarowych na dobę linią nr 18 w obu kierunkach. Przy obecnym natężeniu ruchu kolejowego średni czas zamknięcia rogatki na przejazdach kolejowych waha się w przedziale 3-4 godzin na dobę. W takim okresie ZRM nie mają możliwości dojazdu do znacznej liczby mieszkańców Aleksandrowa Kujawskiego i Ciechocinka potencjalnie w każdej chwili mogącym znaleźć się w stanie zagrożenia zdrowia.



Rys. 15. NZOZ Szpital Powiatowy w Aleksandrowie Kujawskim - rozmieszczenie na mapie

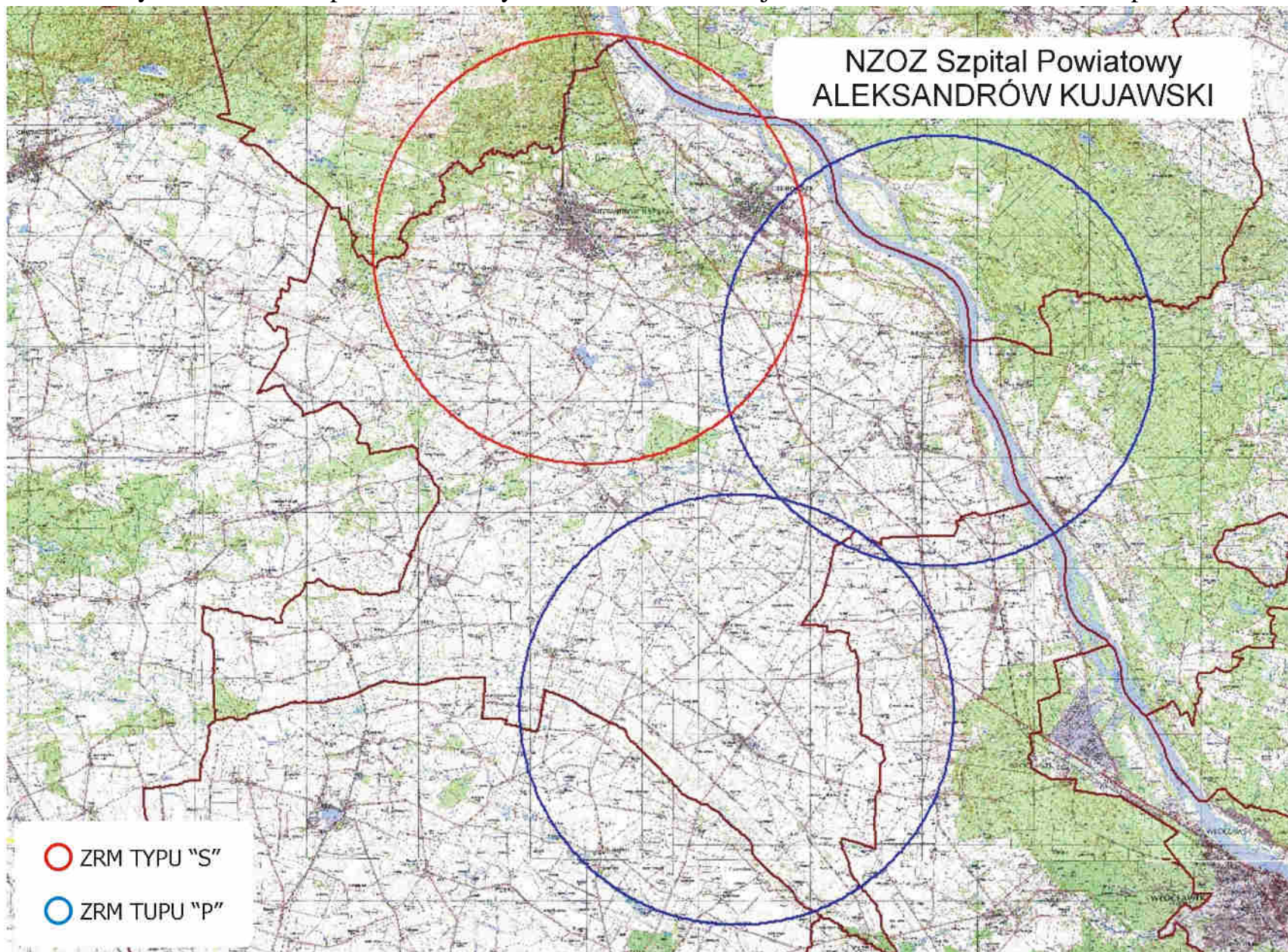

**Tabela 33. Liczba interwencji przekroczenia ustawowych norm czasowych w 2013 r. – Aleksandrów Kujawski**

miesiąc	obszar działania karetka RAZEM Aleksandrów Kuj za rok 2013r.	razem interwencji	czas dotarcia	czas dotarcia	czas dotarcia	czas dotarcia	pomniejszone o 0,5%	% do wszystkich interwencji
styczeń	miasto powyżej 10 tys. mieszkańców	238	do 8 minut 196	do 12 minut 233	do 15 minut 237	powyżej 15 minut 1	1,0	0,42
	poza miastem powyżej 10 tys. mieszkańców	271	do 15 minut 254	do 20 minut 271		powyżej 20 minut 0	0,0	0,00
luty	miasto powyżej 10 tys. mieszkańców	194	do 8 minut 161	do 12 minut 187	do 15 minut 191	powyżej 15 minut 3	3,0	1,54
	poza miastem powyżej 10 tys. mieszkańców	231	do 15 minut 221	do 20 minut 231		powyżej 20 minut 0	0,0	0,00
marzec	miasto powyżej 10 tys. mieszkańców	245	do 8 minut 206	do 12 minut 235	do 15 minut 241	powyżej 15 minut 4	4,0	1,62
	poza miastem powyżej 10 tys. mieszkańców	247	do 15 minut 232	do 20 minut 247		powyżej 20 minut 0	0,0	0,00
kwiecień	miasto powyżej 10 tys. mieszkańców	201	do 8 minut 164	do 12 minut 196	do 15 minut 201	powyżej 15 minut 0	0,0	0,00
	poza miastem powyżej 10 tys. mieszkańców	230	do 15 minut 224	do 20 minut 229		powyżej 20 minut 1	1,0	0,43
maj	miasto powyżej 10 tys. mieszkańców	195	do 8 minut 161	do 12 minut 189	do 15 minut 195	powyżej 15 minut 0	0,0	0,00
	poza miastem powyżej 10 tys. mieszkańców	237	do 15 minut 231	do 20 minut 235		powyżej 20 minut 2	2,0	0,84
czerwiec	miasto powyżej 10 tys. mieszkańców	230	do 8 minut 200	do 12 minut 222	do 15 minut 229	powyżej 15 minut 1	1,0	0,43
	poza miastem powyżej 10 tys. mieszkańców	243	do 15 minut 234	do 20 minut 242		powyżej 20 minut 1	1,0	0,41
lipiec	miasto powyżej 10 tys. mieszkańców	230	do 8 minut 199	do 12 minut 227	do 15 minut 227	powyżej 15 minut 3	3,0	1,30
	poza miastem powyżej 10 tys. mieszkańców	243	do 15 minut 232	do 20 minut 242		powyżej 20 minut 1	1,0	0,41
sierpień	miasto powyżej 10 tys. mieszkańców	198	do 8 minut 179	do 12 minut 196	do 15 minut 197	powyżej 15 minut 1	1,0	0,50
	poza miastem powyżej 10 tys. mieszkańców	277	do 15 minut 265	do 20 minut 277		powyżej 20 minut 0	0,0	0,00
wrzesień	miasto powyżej 10 tys. mieszkańców	231	do 8 minut 196	do 12 minut 228	do 15 minut 231	powyżej 15 minut 0	0,0	0,00
	poza miastem powyżej 10 tys. mieszkańców	222	do 15 minut 203	do 20 minut 220		powyżej 20 minut 2	2,0	0,90
październik	miasto powyżej 10 tys. mieszkańców	240	do 8 minut 210	do 12 minut 237	do 15 minut 238	powyżej 15 minut 2	2,0	0,83
	poza miastem powyżej 10 tys. mieszkańców	229	do 15 minut 223	do 20 minut 229		powyżej 20 minut 0	0,0	0,00
listopad	miasto powyżej 10 tys. mieszkańców	249	do 8 minut 218	do 12 minut 246	do 15 minut 249	powyżej 15 minut 0	0,0	0,00
	poza miastem powyżej 10 tys. mieszkańców	278	do 15 minut 274	do 20 minut 278		powyżej 20 minut 0	0,0	0,00
grudzień	miasto powyżej 10 tys. mieszkańców	226	do 8 minut 191	do 12 minut 225	do 15 minut 226	powyżej 15 minut 0	0,0	0,00
	poza miastem powyżej 10 tys. mieszkańców	237	do 15 minut 228	do 20 minut 237		powyżej 20 minut 0	0,0	0,00
<b>RAZEM</b>	miasto powyżej 10 tys. mieszkańców	<b>2677</b>	<b>2281</b>	<b>2621</b>	<b>2662</b>	<b>15</b>	<b>0</b>	<b>0</b>
	poza miastem powyżej 10 tys. mieszkańców	<b>2945</b>	<b>2821</b>	<b>2938</b>		<b>7</b>	<b>6,965</b>	<b>2,98759758</b>

**b) ocena**  
**funkcjonowania zespołów ratownictwa medycznego podległych pod Regionalny Szpital**  
**Specjalistyczny w Grudziądzu w 2013 roku**

W ramach systemu PRM udzielane są świadczenia zdrowotne w zakresie ratownictwa medycznego na terenie działania zespołów ratownictwa medycznego w razie wypadku, urazu, nagłego zachorowania lub nagłego pogorszenia stanu zdrowia, udzielenia bezzwłocznej pomocy medycznej w miejscu zdarzenia osobom, które uległy wypadkowi lub nagle zachorowały, a także transportu tych chorych do oddziałów ratunkowych z miejsc zdarzeń. Obszar działania obejmuje: miasto Grudziądz – 98 213 mieszkańców, gminy miejsko-wiejskie: Jabłonowo Pomorskie – 9 138 (powiat brodnicki), Radzyń Chełmiński – 4 903, Łasin – 8 324 oraz gminy: Gruta – 6 539, Rogoźno – 4 187, Świecie n. Osą – 4 348, Grudziądz – 11 893 i Dragacz – 7 197 (powiat świecki). Łączna ilość obsługiwanej ludność wynosi 154 742.

Telefoniczne zgłoszenia na numery 112 lub 999 są automatycznie łączone z dyspozytorniami medycznymi w Grudziądzu.

Dyspozytornia medyczna i pomieszczenie socjalne znajdują się w budynku Pogotowia Ratunkowego przy ul. Rydygiera 15/17 w Grudziądzu o łącznej powierzchni ok. 170 m<sup>2</sup>. Obsługuje jednostki stacjonujące w : Grudziądzu, Łasinie, Radzyniu Chełmińskim, Dolnej Grupie i Jabłonowie Pomorskim.

Na wyposażeniu stanowiska dyspozytora medycznego jest :

- 2 linie cyfrowe ISDN numeru alarmowego 999;
- 3 wewnętrzne linie telefoniczne z możliwością wyjścia zewnętrznego ( 56 641 40 25, 56 462 19 24, 56 641 40 25, 56 477 51 26);
- 1 linia tel./fax.: 056 462 19 24;
- 2 radiostacje bazowe Motorola DM 3601CJ – kanał powiatowy oraz ogólnokrajowy;
- łącze internetowe;
- łącze sieciowe do obsługi programu Eskulap;
- komputer bazowy z systemem dyspozycji sił i środków oraz rejestracji działań Ratowniczych;
- linia bezpośredniego łącza z dyspozytorem Straży Pożarnej;
- linia bezpośredniego łącza z Oficerem Dyżurnym Komendy Policji;
- radiostacja bazowa Podstacji Pogotowia Ratunkowego w Grudziądzu, ul. Szpitalna 6/8;
- radiostacja bazowa Podstacji Pogotowia Ratunkowego w Łasine ul. Radzyńska 2 ,
- radiostacja bazowa Podstacji Pogotowia Ratunkowego w Grupie (budynek Ośrodka Zdrowia, ul. Akacjowa 1);
- radiostacja bazowa Podstacji Pogotowia Ratunkowego w Grudziądzu, ul. Strażacka 1;
- radiostacja bazowa Podstacji Pogotowia Ratunkowego w Radzyniu Chełmińskim ul. Radzyńskiej 2;
- radiostacja bazowa Podstacji Pogotowia Ratunkowego w Jabłonowie Pomorskim, ul. Główna 22;
- system monitoringu i rejestracji wszystkich rozmów telefonicznych i radiowych,
- DSP-26



- system alfanumeryczny indywidualnego przywoływania i powiadamiania o zdarzeniu członków zespołu ratownictwa medycznego.

Dyspozytorzy medyczni zgodnie z art. 27 ust. 4 ustawy o PRM prowadzą następującą dokumentację medycznych czynności ratunkowych: dziennik pracy Pogotowia Ratunkowego, karta zlecenia wyjazdu pogotowia ratunkowego, księga raportów dyspozytorskich. W tym miejscu dyspozytor medyczny przejmuje kontrolę nad danym zgłoszeniem. Zespoły wyjazdowe podstawowe „P” przy podejmowaniu decyzji na miejscu zdarzenia mogą korzystać z konsultacji telefonicznej z lekarzem zespołu specjalistycznego „S”.

Obszar działania obsługuje 7 zespołów ratownictwa medycznego, w tym: 3 – zespoły specjalistyczne „S” w składzie: kierowca + 2 ratowników medycznych + lekarz (obsada 4 osobowa w każdym ambulansie); 4 zespoły podstawowe „P” w składzie: kierowca + 2 ratowników medycznych (obsada 3 osobowa).

Na 1 ZRM przypada 22 106 mieszkańców (średnia za województwo – 24 112). W omawianym okresie ZRM wykonały 16 145 interwencji do różnego rodzaju zdarzeń, co w przeliczeniu na jeden ZRM przypada 2 306 interwencji (średnia za woj. – 2 019), natomiast dziennie 6,32 interwencji (średnia za woj. – 5,53).

Na terenie rejonu grudziądzkiego zespoły ratownictwa medycznego wyjeżdżały do 16 145 przypadków, w których występowało zagrożenie życia, co w porównaniu do 2012 roku, ilość wyjazdów zwiększyła się o 5,13% , tj. z 15 357 do 16 145 - o 788 wyjazdów więcej).

W miastach powyżej 10 tys. mieszkańców odnotowano 10 941 interwencji, więcej o 356, tj. o 3,36% (w 2012r. - 10 585), natomiast poza miastami powyżej 10 tys. mieszkańców odnotowano 5 204 interwencje, więcej o 432 tj. o 9,05 % ( w 2012r. – 4 772).

Zespoły ratownictwa medycznego w miastach powyżej 10 tys. mieszkańców do 10 795 zdarzeń wyjeżdżały w czasie krótszym niż 15 minut, więcej o 315 (3,0%) niż w 2012 r. – 10 480), natomiast poza miastami powyżej 10 tys. mieszkańców do 5 011 zdarzeń wyjeżdżały w czasie krótszym niż 20 minut, więcej o 351 (7,53%) niż w 2012r. – 4 660.

W roku 2013r. o 112 wyjazdów zwiększyła się ilość wyjazdów do zdarzeń w przedziale 16-25 i więcej minut, tj. o 49,34%, z 227 w 2012 r do 339 w 2013 r., współczynnik do wszystkich wyjazdów ZRM wynosi 2,1 i jest niższy od średniej za województwo (współczynnik za województwo – 4,08, w miastach powyżej 10 tys. mieszkańców odnotowano zwiększenie takich przekroczeń o 41, tj. o 39,05% z 105 w 2012r. do 146 w 2013 r., współczynnik do wszystkich wyjazdów wynosi 1,33 – jest to współczynnik bardzo dobry (średnia za woj. – 2,96), natomiast poza miastem powyżej 10 tys. mieszkańców odnotowano również zwiększenie o 71 wyjazdów, tj. o 58,2% z 122 w 2012r. do 193 w 2013r., współczynnik do wszystkich wyjazdów wynosi 3,71% i jest to również wskaźnik poniżej średniej wojewódzkiej (średnia za woj. – 6,12).

W 2013 r. zespół specjalistyczny (S) stacjonujący w Grudziądzu, ul. Szpitalnej 6/8 wykonał 3 484 wyjazdy, w porównanie do analogicznego okresu roku ubiegłego, odnotował więcej wyjazdów do zdarzeń o 5,1%, tj. o 169 wyjazdów więcej (3 315 w 2012 r.). Na 3 484 wyjazdy 7 przekroczyło ustawowe normy czasowe, więcej o 4 (w 2012 r. były 3), stanowi to 0,2% w stosunku do wszystkich wyjazdów zespołów, współczynnik bardzo dobry – średnia za województwo 4,08%, z tej ilości 5 wyjazdów dotyczyło przekroczenia ustawowego czasu dojazdu, czyli powyżej 15 minut w miastach powyżej 10 tys. mieszkańców – w porównaniu do tego samego okresu roku ubiegłego odnotowano zwiększenie o 2 interwencje (w 2012r. były 3). Poza miastami powyżej 10 tys. mieszkańców odnotowano 2 takie przypadki, 2012 r. nie było takich zdarzeń.

Zespół specjalistyczny „S” stacjonujący również w Grudziądzu przy ul. Strażackiej 1 wykonał w tym okresie 3 423 interwencje co w porównaniu do tego samego okresu roku ubiegłego odnotowano zwiększenie ilości interwencji o 131, tj. o 3,98% (w 2012 r. – 3 292). Na 3 423

wyjazdy w 3 przypadkach przekroczone ustawowe normy czasowe (w 2012 było 5), co stanowi 0,09% w stosunku do wszystkich wyjazdów zespołu, współczynnik bardzo dobry, z tej ilości 2 wyjazdy dotyczyły przekroczenia ustawowego czasu dojazdu, czyli powyżej 15 minut w miastach powyżej 10 tys. mieszkańców – co w porównaniu do roku 2012 ilość wyjazdów zmniejszyła się na o 1, były 3. Poza miastami powyżej 10 tys. mieszkańców odnotowano 1 taki przypadek, w 2012 r. nie odnotowano takiego zdarzenia.

Zespół specjalistyczny „S” stacjonujący w Łasinie przy ul. Radzyńskiej 4 wykonał w tym okresie 1 339 interwencji co w porównaniu do roku 2012 odnotowano zwiększenie ilości interwencji o 140, tj. o 11,68% (w 2012 r. – 1 199). Na 1 339 wyjazdów w 95 przypadkach przekroczone ustawowe normy czasowe, w 2012 r. było 47, nastąpił wzrost o 48, tj. o 102,13%. Stanowi to 7,09% - jest to współczynnik wysoki powyżej średniej za województwo (średnia za woj. 4,08%) w stosunku do wszystkich wyjazdów zespołu, 94 dotyczyły przekroczenia ustawowych norm czasowych poza miastami powyżej 10 tys. mieszkańców, tj. powyżej 20 min.(do roku 2012 odnotowano 47 takich zdarzeń), w miastach powyżej 10 tysięcy mieszkańców odnotowano tylko 1 przekroczenie ustawowych norm czasu.

Zespół podstawowy „P” stacjonujący w Grudziądzu przy ul. Rydygiera 15/17 wykonał w tym okresie 4 016 interwencji co w porównaniu do tego samego okresu roku ubiegłego odnotowano zwiększenie ilości interwencji o 147, tj. o 3,8% (w 2012 r. – 3 869). Na 4 016 wyjazdów w 122 przypadkach przekroczone ustawowe normy czasowe (w 2012 było 88), nastąpił wzrost o 34 przekroczenia, tj. 38,64%. Stanowi to 3,04% w stosunku do wszystkich wyjazdów zespołu, współczynnik dobry (średnia za województwo 4,08), z tej ilości 100 wyjazdów dotyczyło przekroczenia ustawowego czasu dojazdu, czyli powyżej 15 minut w miastach powyżej 10 tys. mieszkańców – co w porównaniu do roku 2012 ilość wyjazdów zwiększyła się o 39, było 61. Poza miastami powyżej 10 tys. mieszkańców odnotowano 22 takie przypadki, w 2012 r. było 27 takich zdarzeń.

Zespół podstawowy „P” stacjonujący w Dolnej Grupie przy ul. Akacyjnej 1 wykonał w tym okresie 1 755 interwencji co w porównaniu do roku 2012 odnotowano zwiększenie ilości interwencji o 171, tj. wzrost o 10,8% (w 2012 r. – 1 584). Na 1 755 wyjazdów w 53 przypadkach przekroczone ustawowe normy czasowe, (w 2012 r. były 42) wzrost o 11 przekroczeń. Stanowi to 3,02% (wskaźnik za województwo – 4,08%) w stosunku do wszystkich wyjazdów zespołu, z tej ilości 26 wyjazdów dotyczyło przekroczenia ustawowego czasu dojazdu, czyli powyżej 15 minut w miastach powyżej 10 tys. mieszkańców – co w porównaniu do roku 2012 odnotowano zmniejszenie takich interwencji o 4 przypadki, tj. spadek o 13,33% (w 2012 r. – 30). Poza miastami powyżej 10 tys. mieszkańców odnotowano 27 interwencji przekraczających ustawy czas, tj. 20 min., w porównaniu do roku 2012 odnotowano wzrost o 15 interwencji (125,0%), w 2012 r. było 12.

Zespół podstawowy „P” stacjonujący w Jabłonowie Pomorskim przy ul. Głównej 22 wykonał w tym okresie 1 063 interwencje co w porównaniu do roku 2012 ilość interwencji zwiększyła się o 39, tj. o 3,81% (w 2012 r. – 1 024). Na 1 063 wyjazdy w 23 przypadkach przekroczone ustawowe normy czasowe, wzrost o 6, tj. o 35,29% w porównaniu do tego samego okresu roku 2012, Stanowi to 2,16% w stosunku do wszystkich wyjazdów zespołu, wszystkie dotyczyły przekroczenia ustawowych norm czasowych poza miastami powyżej 10 tys. mieszkańców, tj. powyżej 20 min. i jest to współczynnik dobry.

Zespół podstawowy „P” stacjonujący w Radzynie Chełmińskim przy ul. Tysiąclecia 17 wykonał w tym okresie 1 065 interwencje co w porównaniu do tego samego okresu roku 2012 odnotowano zmniejszenie ilości interwencji o 9, tj. o 0,84% (w 2012 r. – 1 074). Na 1 065 wyjazdów w 36 przypadkach przekroczone ustawowe normy czasowe, w roku 2012 było 25- wzrost o 11 w porównaniu do roku porównawczego, tj. o 44,0%. Stanowi to 3,38% w stosunku do wszystkich wyjazdów zespołu, współczynnik dobry (średnia za województwo 4,08), z tej



ilości 12 wyjazdów dotyczyło przekroczenia ustawowego czasu dojazdu, czyli powyżej 15 minut w miastach powyżej 10 tys. mieszkańców – co w porównaniu do roku 2012 odnotowano wzrost interwencji o 4, tj. o 50,0% (w 2012 r. – było 8 takich przypadków). Poza miastami powyżej 10 tys. mieszkańców odnotowano 24 interwencje przekraczające ustawowy czas, tj. 20 min., w porównaniu do roku 2012 odnotowano wzrost o 7 interwencji, tj. o 41,18% - w 2012 r. – 17.

Warunki socjalne personelu zespołów ratownictwa medycznego w miejscowościach: Grudziądzu, Łasinie, Radzynie Chełmińskim, Jabłonowie Pomorskim i Dolnej Grupie są bardzo dobre. Personel posiada pomieszczenia socjalne – pokoje dzienne z aneksami kuchennymi, jak również pokoje służący do nocnego odpoczynku. Węzły sanitarne umożliwiają korzystanie z prysznica.

W każdym miejscu stacjonowania ZRM znajdują się przyłącza 230V z możliwością podłączenia ambulansów oraz ujęcie bieżącej wody. Magazyn podręczny sprzętu oraz miejsce wyposażone w źródło energii elektrycznej i wody.

Działanie Wojewody w zakresie ratownictwa medycznego ma swoje odzwierciedlenie w budżecie zadaniowym gdzie miernikiem zadania „ratownictwo medyczne” jest mediana czasu dojazdu zespołów ratownictwa medycznego do osób w stanie nagłego zagrożenia zdrowotnego.

Cel zadania miał zostać osiągnięty poprzez: właściwe rozmieszczenie jednostek systemu Państwowe Ratownictwo Medyczne oraz dalszą dyslokację istniejących zespołów ratownictwa medycznego na terenie województwa kujawsko – pomorskiego; wykorzystanie ambulansów systemowych zgodnie z obowiązującymi przepisami prawa w tym zakresie; optymalne zakontraktowanie przez Oddział Wojewódzki ilości zespołów ratownictwa medycznego zgodnej z liczbą ambulansów ujętych w „Wojewódzkim Planie Działania Systemu Państwowego ratownictwa Medycznego województwa kujawsko – pomorskiego.

Do monitorowania realizacji zadania stosuje się analizy kwartalne, półroczne oraz roczne z czasów wyjazdów zespołów ratownictwa medycznego przez poszczególnych dysponentów według określonych narzędzi badawczych przekazanych do wykonania zakładom opieki zdrowotnej, którzy są dysponentami systemu PRM.

W województwie kujawsko-pomorskim mediana czasu dotarcia Zespołów Ratownictwa Medycznego do osób u których zagrożenie było życia w województwie **wynosi 6,9 min.** i w porównaniu do tego samego okresu roku 2012 uległa pogorszeniu – w 2012 r. wynosiła 6,39 min.

W Grudziądzu mediana czasu **wynosi 5,56 min.** w roku 2012 - 5,48 min. i jest to jeden z lepszych czasów w województwie

W województwie dla miast powyżej 10 tysięcy mieszkańców cel został osiągnięty albowiem na 2013 rok zakładano medianę w wysokości 8 minut, natomiast średni czas dojazdu ZRM do osób w stanie nagłego zagrożenia zdrowotnego wyniósł w mieście powyżej 10 tysięcy mieszkańców **6,08 minuty**, w Grudziądzu – **4,79 min.** i jest to również jeden z lepszych czasów w województwie (**w 2012r. – 4,57 min.**).

Z kolei w województwie poza miastem powyżej 10 tys. mieszkańców cel został osiągnięty albowiem zakładano medianę na poziomie 15 minut, zaś osiągnięto średni czas dojazdu w wysokości **10,43 minuty** w Grudziądzu mediana czasu **wynosi 8,01 min.** i jest to mediana czasu bardzo dobra znacznie poniżej ustalonego wskaźnika, czyli 15 min. (w roku 2012 - 9,0 min.).

W województwie Kujawsko-Pomorskim w roku 2013 wartość trzeciego kwartyła w mieście powyżej 10 tysięcy mieszkańców wyniósł 8,56 min. – norma wynosi 12 min. a poza miastem powyżej 10 tysięcy mieszkańców wyniósł 14,7 min. – norma wynosi 20 min.

Dla Grudziądza wartość trzeciego kwartyła w mieście powyżej 10 tysięcy mieszkańców **wyniosła 7,77 min.** – **norma wynosi 12 min.** a poza miastem powyżej 10 tysięcy mieszkańców **wyniosła 12,16 min.** – **norma wynosi 20 min.**

Ambulanse ZRM typu „S” i „P” stacjonujące przy budynku Regionalnego Szpitala Specjalistycznego przy ul. Sikorskiego 34 w Grudziądzu są garażowane, natomiast w okresie letnim stoją pod wiatą z dostępem do źródła energii elektrycznej, z możliwością podłączenia ambulansów.

Ambulans zespołu specjalistycznego znajdujący się przy Komendzie Miejskiej PSP na ul. Strażackiej 1 na osiedlu Rządź w garażu zamykanym, ogrzewanym z bieżącą wodą, stanowiącym integralną część budynku Komendy Miejskiej PSP .

Ambulans zespołu podstawowego w Łasinie stacjonuje w budynku przy ul. Radzyńska 4, gdzie brak jest zadaszenia oraz garażu. Jest natomiast dostęp do źródła energii elektrycznej, z możliwością podłączenia ambulansu.

Ambulans zespołu podstawowego w Radzynie Chełmińskim stacjonuje przy OSP ul. Tysiąclecia 10, w garażu zamykanym, ogrzewanym z bieżącą wodą, stanowiącym integralną część budynku PSP .

Ambulans zespołu podstawowego w Jabłonowie Pomorskim stacjonuje przy Przychodni ZOZ ul. Główna 22, w garażu zamykanym z dostępem do źródła energii elektrycznej z możliwością podłączenia ambulansu.

Ambulans zespołu podstawowego w Dragaczu – Dolna Grupa stacjonuje przy przychodni ZOZ ul. Akacyjowa 1, jest garażowany. Jest dostęp do źródła energii elektrycznej, z możliwością podłączenia ambulansu.

Działalność jednostki systemu należy ocenić pozytywnie z uchybieniami. Na taką ocenę w głównej mierze rzutują zdarzające się przypadki braku pełnej obsady lekarzy w ZRM.

W wyniku przeprowadzonej kontroli sprawdzającej w dniu 17 grudnia 2013 r. stwierdzono, że w 2 przypadkach zrealizowano zalecenie pokontrolne, tj. nie stwierdzono przypadków wykonywania transportów sanitarnych przez zespoły ratownictwa medycznego systemu Państwowego Ratownictwa Medycznego, jak również nie znaleziono przypadków w analizowanych kartach wyjazdów ZRM niewłaściwego przewozu pacjentów środkami transportowymi wchodzącymi w skład Systemu Państwowe Ratownictwo Medyczne

W dwóch przypadkach zrealizowano zalecenia pokontrolne częściowo, tj.: analizując przedłożoną dokumentację „Grafik pracy lekarzy wchodzących w skład Zespołów Ratownictwa Medycznego” stwierdzono jeszcze 14 przypadków braku obsady lekarskiej w zespole ratownictwa medycznego typu „S” w następujących dniach:

1. 3 i 4 stycznia 2013r. godz. 8<sup>00</sup> – 15<sup>00</sup> – ZRM w Łasinie przy ul. Radzyńska 4
2. 7 stycznia 2013r. godz. 8<sup>00</sup> – 15<sup>00</sup> – ZRM w Grudziądzu przy ul. Strażackiej 1
3. 11 stycznia 2013r. godz. 8<sup>00</sup> – 15<sup>00</sup> - ZRM w Łasinie przy ul. Radzyńska 4
4. 16 stycznia 2013r. godz. 8<sup>00</sup> – 15<sup>00</sup> - ZRM w Grudziądzu przy ul. Strażackiej 1
5. 16 stycznia 2013r. godz. 8<sup>00</sup> – 15<sup>00</sup> - ZRM w Łasinie przy ul. Radzyńska 4
6. 17 stycznia 2013r. godz. 8<sup>00</sup> – 15<sup>00</sup> - ZRM w Łasinie przy ul. Radzyńska 4
7. 18 stycznia 2013r. godz. 8<sup>00</sup> – 15<sup>00</sup> - ZRM w Łasinie przy ul. Radzyńska 4
8. 21 stycznia 2013r. godz. 8<sup>00</sup> – 15<sup>00</sup> – ZRM w Grudziądzu przy ul. Strażackiej 1
9. 15 lutego 2013r. godz. 8<sup>00</sup> – 8<sup>00</sup> – ZRM w Łasinie przy ul. Radzyńska 4
10. 21 lutego 2013r. godz. 8<sup>00</sup> – 15<sup>00</sup> - ZRM w Łasinie przy ul. Radzyńska 4
11. 22 lutego 2013r. godz. 8<sup>00</sup> – 8<sup>00</sup> – ZRM w Łasinie przy ul. Radzyńska 4
12. 23 lutego 2013r. godz. 8<sup>00</sup> – 8<sup>00</sup> – ZRM w Łasinie przy ul. Radzyńska 4
13. 15 marca 2013r. godz. 8<sup>00</sup> – 15<sup>00</sup> - ZRM w Łasinie przy ul. Radzyńska 4
14. 1 października 2013r. godz. 8<sup>00</sup> – 15<sup>00</sup> - ZRM w Łasinie przy ul. Radzyńska 4

W odpowiedzi zastępca Dyrektora ds. administracyjno-organizacyjnych poinformowała, iż brak obsady lekarskiej był spowodowany nagłymi zachorowaniami lekarzy i niemożliwością „obsadzenia dyżuru” lekarzem. W dalszym ciągu brak jest wiaty lub garażu dla ambulansu sanitarnego w Łasinie. Zgodnie z ustnym wyjaśnieniem Dyrektora kontrolowanej jednostki, właścicielem obiektu oraz gruntu w podstacji pogotowia w Łasinie jest gmina Łasin. Brak możliwości realizacji zaleceń pokontrolnych w zakresie garażowania ambulansu sanitarnego

wynika ze stanowiska gminy Łasin, która nie wyraża woli współpracy z dysponentem ZRM. W związku z powyższym w przypadku dalszego braku możliwości garażowania ambulansu sanitarnego, należy rozpatrzyć przeniesienie ZRM stacjonującego w Łasinie do innej miejscowości. Przeniesienie ZRM należy poprzeć analizą z której wynikało by, że nie nastąpi pogorszenie czasów dojazdu zespołu do pacjenta.

Rys. 16. Regionalny Szpital Specjalistyczny w Grudziądzu - rozmieszczenie na mapie

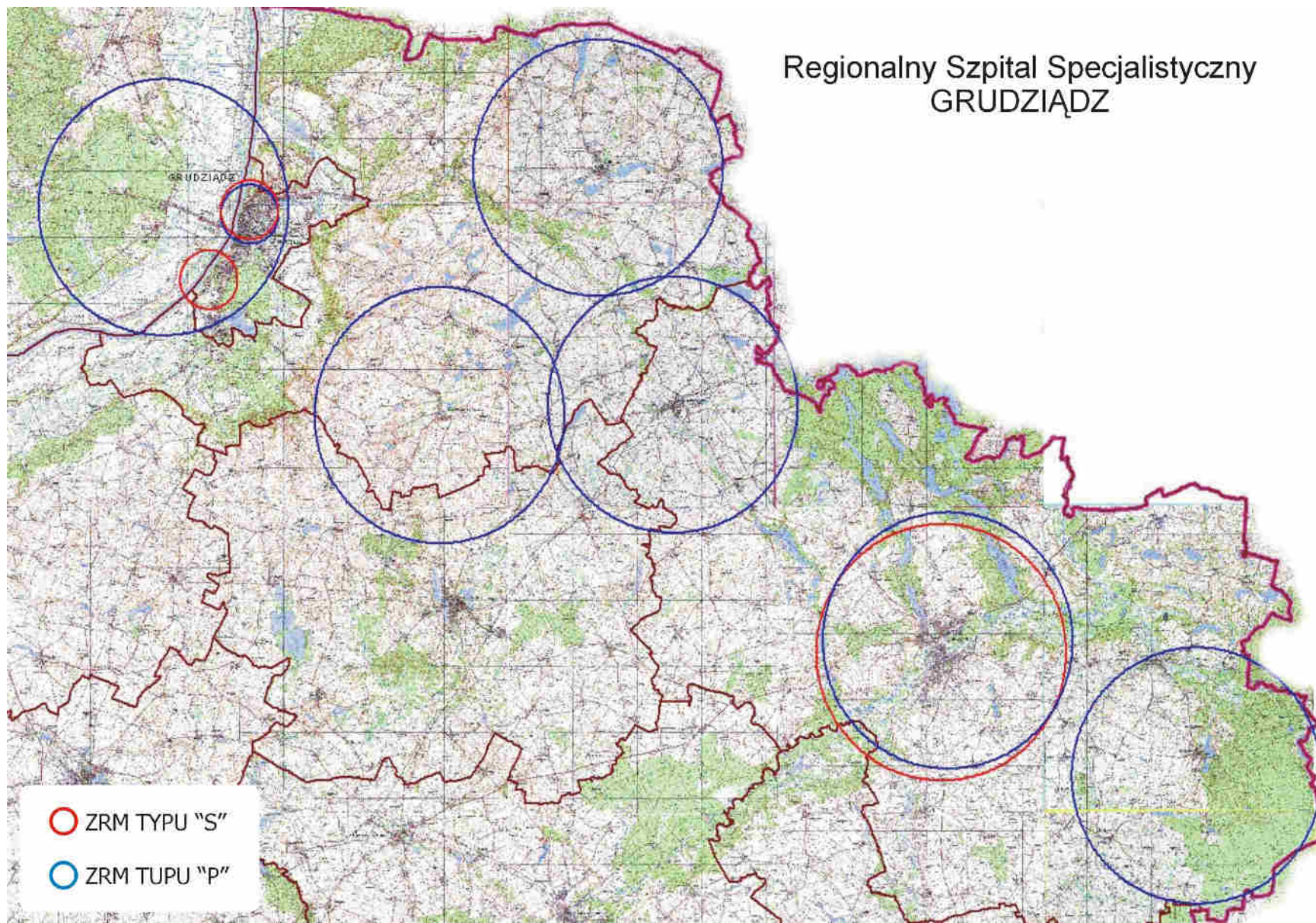



**Tabela 34. Liczba interwencji przekroczenia ustawowych norm czasowych w 2013 r.– Grudziądz**

miesiąc	obszar działania karetka RAZEM Grudziądz za rok 2013 r.	razem interwencji	czas dotarcia	czas dotarcia	czas dotarcia	czas dotarcia	pomniejszone o 0,5%	% do wszystkich interwencji	uwagi
styczeń	miasto powyżej 10 tys. mieszkańców	968	do 8 minut	do 12 minut	do 15 minut	powyżej 15 minut	10,9	1,13	
	poza miastem powyżej 10 tys. mieszkańców		475	do 15 minut	do 20 minut	do 15 minut			
			406	455		20			
luty	miasto powyżej 10 tys. mieszkańców	774	do 8 minut	do 12 minut	do 15 minut	powyżej 15 minut	6,0	0,77	
	poza miastem powyżej 10 tys. mieszkańców		415	do 15 minut	do 20 minut	do 15 minut			
			362	396		19			
marzec	miasto powyżej 10 tys. mieszkańców	998	do 8 minut	do 12 minut	do 15 minut	powyżej 15 minut	14,9	1,50	
	poza miastem powyżej 10 tys. mieszkańców		462	do 15 minut	do 20 minut	do 15 minut			
			376	432		30			
kwiecień	miasto powyżej 10 tys. mieszkańców	826	do 8 minut	do 12 minut	do 15 minut	powyżej 15 minut	9,0	1,08	
	poza miastem powyżej 10 tys. mieszkańców		397	do 15 minut	do 20 minut	do 15 minut			
			354	381		16			
maj	miasto powyżej 10 tys. mieszkańców	939	do 8 minut	do 12 minut	do 15 minut	powyżej 15 minut	12,9	1,38	
	poza miastem powyżej 10 tys. mieszkańców		438	do 15 minut	do 20 minut	do 15 minut			
			396	421		17			
czerwiec	miasto powyżej 10 tys. mieszkańców	886	do 8 minut	do 12 minut	do 15 minut	powyżej 15 minut	10,9	1,24	
	poza miastem powyżej 10 tys. mieszkańców		464	do 15 minut	do 20 minut	do 15 minut			
			429	451		13			
lipiec	miasto powyżej 10 tys. mieszkańców	858	do 8 minut	do 12 minut	do 15 minut	powyżej 15 minut	5,0	0,58	
	poza miastem powyżej 10 tys. mieszkańców		453	do 15 minut	do 20 minut	do 15 minut			
			416	440		13			
sierpień	miasto powyżej 10 tys. mieszkańców	985	do 8 minut	do 12 minut	do 15 minut	powyżej 15 minut	19,9	2,02	
	poza miastem powyżej 10 tys. mieszkańców		418	do 15 minut	do 20 minut	do 15 minut			
			377	404		14			
wrzesień	miasto powyżej 10 tys. mieszkańców	933	do 8 minut	do 12 minut	do 15 minut	powyżej 15 minut	10,9	1,17	
	poza miastem powyżej 10 tys. mieszkańców		410	do 15 minut	do 20 minut	do 15 minut			
			377	396		14			
październik	miasto powyżej 10 tys. mieszkańców	937	do 8 minut	do 12 minut	do 15 minut	powyżej 15 minut	13,9	1,49	
	poza miastem powyżej 10 tys. mieszkańców		421	do 15 minut	do 20 minut	do 15 minut			
			374	411		10			
listopad	miasto powyżej 10 tys. mieszkańców	892	do 8 minut	do 12 minut	do 15 minut	powyżej 15 minut	19,9	2,23	
	poza miastem powyżej 10 tys. mieszkańców		422	do 15 minut	do 20 minut	do 15 minut			
			562	408		14			
grudzień	miasto powyżej 10 tys. mieszkańców	945	do 8 minut	do 12 minut	do 15 minut	powyżej 15 minut	10,9	1,16	
	poza miastem powyżej 10 tys. mieszkańców		429	do 15 minut	do 20 minut	do 15 minut			
			384	416		13			
RAZEM	miasto powyżej 10 tys. mieszkańców	10941	9504	10509	10795	146	0	0	0
	poza miastem powyżej 10 tys. mieszkańców	5204	4813	5011		193	192,035	44,1306226	0

**c) ocena**  
**funkcjonowania zespołów ratownictwa medycznego podległych pod Wojewódzką Stację Pogotowia Ratunkowego w Bydgoszczy w 2013 roku**

W ramach systemu PRM udzielane są świadczenia zdrowotne w zakresie ratownictwa medycznego na terenie działania zespołów ratownictwa medycznego w razie wypadku, urazu, nagłego zachorowania lub nagłego pogorszenia stanu zdrowia, udzielenia bezzwłocznej pomocy medycznej w miejscu zdarzenia osobom, które uległy wypadkowi lub nagle zachorowały, a także transportu tych chorych do oddziałów ratunkowych z miejsc zdarzeń. Obszar działania obejmował: miasto Bydgoszcz oraz powiat Bydgoszcz, gminy wiejskie: Dąbrowa Chełmińska, Białe Błota, Nowa Wieś Wielka, Osielsko, Sicienko i Dobrcz oraz gminę miejsko-wiejską Solec Kujawski w których łącznie zamieszkuje 446 740 mieszkańców. Telefoniczne zgłoszenia na numery 112 lub 999 są automatycznie łączone z dyspozytornią, gdzie dyspozytorzy medyczni zlokalizowani są w części pomieszczeń Centrum Powiatowego Ratownictwa i Reagowania Kryzysowego w budynku „C” II piętro, sala dyspozytorów, ul. Grudziądzka 9-15 w Bydgoszczy, w tym właśnie miejscu dyspozytor medyczny przejmuje kontrolę nad danym zgłoszeniem. Zespoły wyjazdowe podstawowe (P) przy podejmowaniu decyzji na miejscu zdarzenia mogą korzystać z konsultacji telefonicznej z lekarzem koordynatorem.

Obszar działania obsługuje 16 zespołów ratownictwa medycznego, w tym: 5 – zespołów specjalistycznych „S” w składzie: kierowca + 2 ratowników medycznych + lekarz (obsada 4 osobowa w każdym ambulansie); 8 zespołów podstawowych „P” w składzie: kierowca + 2 ratowników medycznych (obsada 3 osobowa) oraz 3 zespoły podstawowe „P” w składzie: kierowca ratownik medyczny + ratownik medyczny (obsada 2 osobowa).

Na 1 ZRM przypada 27 921 mieszkańców (średnia za województwo – 24 112). W omawianym okresie ZRM wykonały 48 726 interwencji do różnego rodzaju zdarzeń, co w przeliczeniu na jeden ZRM przypada 3 045 interwencji (średnia za woj. – 2 019), natomiast dziennie 8,34 interwencji (średnia za woj. – 5,53).

W roku 2013 ZRM podległe pod WSPR w Bydgoszczy wyjeżdżały do 48 726 przypadków, w których występowało zagrożenie życia, co w porównaniu do 2012 roku, ilość wyjazdów zwiększyła się o 2,18% , tj. z 47 685 do 48 726 - o 1 041 wyjazdów więcej).

W miastach powyżej 10 tys. mieszkańców odnotowano 42 833 interwencje, mniej o 464, tj. o 1,07% (w 2012r. - 43 297), natomiast poza miastami powyżej 10 tys. mieszkańców odnotowano 5 893 interwencje, więcej o 1 505 tj. o 34,3 % ( w 2012r. – 4 388).

Zespoły ratownictwa medycznego w miastach powyżej 10 tys. mieszkańców do 41 994 zdarzeń wyjeżdżały w czasie krótszym niż 15 minut, mniej o 679 ( 1,62%) niż w 2012r. – 41 994, natomiast poza miastami powyżej 10 tys. mieszkańców do 4 669 zdarzeń wyjeżdżały w czasie krótszym niż 20 minut, więcej o 1 091 (30,49%) niż w 2012r. – 3 578.

W roku 2013 r. o 584 wyjazdy zwiększyła się ilość wyjazdów do zdarzeń w przedziale 16-25 i więcej minut (przekroczenie ustawowych norm czasu, tj. 15 minut w miastach powyżej 10 tysięcy mieszkańców oraz 20 minut poza miastem powyżej 10 tysięcy mieszkańców) z 2 158 w 2012r. do 2 742 w roku 2013, tj. o 27,06%, współczynnik przekroczenia ustawowych norm czasu wynosi 5,63 (w 2012r. – 4,53) i wzrósł o 24,28% w stosunku do wszystkich wyjazdów zespołów ratownictwa medycznego i jest jednym z wyższych w województwie, przekraczający średnią za województwo (wskaźnik za województwo wynosi 4,08). Z tej ilości 1 518 wyjazdów dotyczyło miast powyżej 10 tys.

mieszkańców, więcej o 170 wyjazdów (12,61%), współczynnik w stosunku do wszystkich wyjazdów wynosi 3,54 (wskaźnik dla województwa dla miast powyżej 10 tys. mieszkańców wynosi 2,96), natomiast poza miastem powyżej 10 tys. mieszkańców odnotowano również zwiększenie ilości przypadków przekroczenia ustawowego czasu tj. 20 minut o 414 wyjazdów z 810 w roku 2012 do 1 224 w roku 2013, tj. o 51,11% a współczynnik w stosunku do wszystkich wyjazdów wynosi 20,77% i jest najgorszym w województwie (wskaźnik dla województwa poza miastem powyżej 10 tys. mieszkańców wynosi 6,12),

Działanie Wojewody w zakresie ratownictwa medycznego ma swoje odzwierciedlenie w budżecie zadaniowym gdzie miernikiem zadania „ratownictwo medyczne” jest mediana czasu dojazdu zespołów ratownictwa medycznego do osób w stanie nagłego zagrożenia zdrowotnego.

Cel zadania miał zostać osiągnięty poprzez: właściwe rozmieszczenie jednostek systemu Państwowe Ratownictwo Medyczne oraz dalszą dyslokację istniejących zespołów ratownictwa medycznego na terenie województwa kujawsko – pomorskiego; wykorzystanie ambulansów systemowych zgodnie z obowiązującymi przepisami prawa w tym zakresie; optymalne zakontraktowanie przez Oddział Wojewódzki ilości zespołów ratownictwa medycznego zgodnej z liczbą ambulansów ujętych w „Wojewódzkim Planie Działania Systemu Państwowego ratownictwa Medycznego województwa kujawsko – pomorskiego. Do monitorowania realizacji zadania stosuje się analizy kwartalne, półroczne oraz roczne z czasów wyjazdów zespołów ratownictwa medycznego przez poszczególnych dysponentów według określonych narzędzi badawczych przekazanych do wykonania zakładom opieki zdrowotnej, którzy są dysponentami systemu PRM.

W województwie kujawsko-pomorskim mediana czasu dotarcia Zespołów Ratownictwa Medycznego do osób u których zagrożenie było życia w województwie **wynosi 6,9 min.** i w porównaniu do tego samego okresu roku 2012 uległa pogorszeniu – w 2012 r. wynosiła 6,39 min.

W Bydgoszczy mediana czasu **wynosi 7,91 min.** w roku 2012 - 7,41 min. i jest to jeden z gorszych czasów w województwie

W województwie dla miast powyżej 10 tysięcy mieszkańców cel został osiągnięty albowiem na 2013 rok zakładano medianę w wysokości 8 minut, natomiast średni czas dojazdu ZRM do osób w stanie nagłego zagrożenia zdrowotnego wyniósł w mieście powyżej 10 tysięcy mieszkańców **6,08 minuty**, w Bydgoszczy – **7,43 min.** i jest to również jeden z gorszych czasów w województwie (**w 2012r. – 7,17 min.**).

Z kolei w województwie poza miastem powyżej 10 tys. mieszkańców cel został osiągnięty albowiem zakładano medianę na poziomie 15 minut, zaś osiągnięto średni czas dojazdu w wysokości **10,43 minuty** w Bydgoszczy mediana czasu wynosi 15,53 min. i jest to mediana czasu przekraczająca ustalony wskaźnik, czyli 15 min. (w roku 2012 - 15,24 min.). W Bydgoszczy przekroczenia odnotowano w miesiącach: styczniu – 16,86; lutym – 15,96; marcu – 16,07; czerwcu – 15,08; sierpniu – 16,33; wrześniu – 15,75; październiku – 15,02; listopadzie – 15,54 i grudniu – 15,81.

W województwie Kujawsko-Pomorskim w roku 2013 wartość trzeciego kwartyła w mieście powyżej 10 tysięcy mieszkańców wyniósł 8,56 min. – norma wynosi 12 min. a poza miastem powyżej 10 tysięcy mieszkańców wyniósł 14,7 min. – norma wynosi 20 min.

Dla Bydgoszczy wartość trzeciego kwartyła w mieście powyżej 10 tysięcy mieszkańców wyniosła 9,56 min. – norma wynosi 12 min. a poza miastem powyżej 10 tysięcy mieszkańców **wyniosła 20,77 min.** – **norma wynosi 20 min.** Przekroczenia odnotowano w miesiącach: styczeń – 21,89 min.; luty – 21,09; marzec – 21,45; sierpień – 21,93; wrzesień – 20,89; październik – 20,85; listopad – 20,81 i grudzień – 22,02.

Przekroczenia norm czasowych w tych rejonach spowodowany jest w głównej mierze zlikwidowaniem ZRM stacjonujących w: Mąkowsku – rejon koronowski i Serocku – rejon świecki.

W celu poprawy czasów dojazdu ZRM do osób u których stwierdzono zagrożenie życia w tym rejonie, przesunięto jeden ZRM z Wojewódzkiej Stacji Pogotowia Ratunkowego w Bydgoszczy do gminy Dobrcz – zabezpiecza ten teren od 1 stycznia 2013 r.

W roku 2013 r. zespoły specjalistyczne (S) stacjonujące w Bydgoszczy (5 zespołów), ul.: Wojska Polskiego 65 (S-1), Markwarta 8 (S-2), Grunwaldzka 138 (S-3), Produkcyjna 5 (S-4) i Słowiańska 7 (S-5), wykonały 13 864 wyjazdy, co w porównaniu do analogicznego okresu roku ubiegłego, wykonały więcej wyjazdów do zdarzeń o 4,0%, tj. o 533 wyjazdy więcej (13 331 w 2012 r.). Na 13 864 wyjazdy w 787 przypadkach przekroczone zostały ustawowe normy czasowe, co stanowi 5,68% w stosunku do wszystkich wyjazdów zespołów, w porównaniu do roku 2012 odnotowano zwiększenie o 154 takie wyjazdy, tj. o 24,33% (w 2012 r. – 633). Z tej ilości 412 wyjazdów dotyczyło przekroczenia ustawowego czasu dojazdu, czyli powyżej 15 minut w miastach powyżej 10 tys. mieszkańców – w porównaniu do tego samego okresu roku ubiegłego odnotowano wzrost o 51 wyjazdów, tj. o 14,13% (w 2012 r. odnotowano 361 przekroczeń obowiązujących norm czasowych). Poza miastami powyżej 10 tys. mieszkańców odnotowano 375 takich przypadków co w porównaniu do roku 2012 odnotowano również wzrost o 103 interwencje, tj. 37,87% (w 2012 r. – 272). Najwięcej przypadków przekroczenia ustawowych norm czasowych odnotowały ZRM stacjonujące przy ul.: Markwarta 8 – 209 wyjazdów ( 2012 r. – 101), Wojska Polskiego 65 – 168 wyjazdów (w 2012 r. – 149) oraz Słowiańskiej 7 – 160 wyjazdów (w roku 2012 – 100).

Zespoły podstawowe „P” stacjonujące przy ul.: Markwarta 8 ( 2 zespoły, Centrum miasta), Bronikowskiego 45, Schulza 5, Grunwaldzka 138, Grudziądzka 9-15, Glinki 86, Fordońska 246, Produkcyjna 13 oraz w Dobrczu, ul. Ogrodowa 2 i Solcu Kujawskim, ul. Toruńska 8, wykonały w tym okresie 34 862 interwencje co w porównaniu do roku 2012 odnotowano zwiększenie ilości interwencji o 511, tj. o 1,49% (w 2012r. – 34 351). Na 34 862 wyjazdy w 1 955 przypadkach przekroczone zostały ustawowe normy czasowe, co stanowi 5,61% w stosunku do wszystkich wyjazdów zespołów podstawowych (w 2012r. było 1 525) – zwiększenie ilości przypadków przekroczenia ustawowego czasu w porównaniu do roku 2012 o 430 wyjazdów, tj. 28.2% ), z tej ilości 1 106 wyjazdów dotyczyło przekroczenia ustawowego czasu dojazdu, czyli powyżej 15 minut w miastach powyżej 10 tys. mieszkańców – w porównaniu do tego samego okresu roku ubiegłego odnotowano wzrost o 119 interwencji, tj. o 12,06% (w 2012r. odnotowano 987 takich przypadków). Poza miastami powyżej 10 tys. mieszkańców odnotowano 849 przypadków co w porównaniu do roku 2012 odnotowano również wzrost o 311 interwencji (57,81%) - w 2012r. – 538. Najwięcej przypadków przekroczenia ustawowych norm czasowych odnotowały ZRM stacjonujące przy ul.: 2 zespoły przy ul. Markwarta 8 - 334 (2012r.- 371 dla trzech zespołów), Glinki 86 – 310 ( 2012r. – 236), Grunwaldzka 138 – 226 (w 2012 r. – 236), Grudziądzkiej 9-15 – 209 (w 2012 r. – 151) oraz Bronikowskiego 45 – 192 (w 2012 r. – 137).

**Największą ilość wyjazdów 15 639 miało miejsce** w rejonie Śródmieścia- ul. Markwarta i Grudziądzka (w 2012r. – 16 911, jeden ZRM mniej w porównaniu do 2012 r. (przeniesienie do Dobrcza)), najmniejszą ilość interwencji odnotowano w rejonie Fordonka ul. Fordońska 246 – 2 547, średnie czasy dojazdu poszczególnych zespołów na przestrzeni omawianego okresu wykazują generalnie tendencję wzrostową. Średni czas dojazdu do poszczególnych dzielnic w większości przypadków oscyluje wokół podobnych wartości. Najlepszy średni czas dojazdu jest do dzielnic Bocianowo – Śródmieście – Stare Miasto i wynosi 6,08 minuty. Zbliżone czasy występują w dzielnicach: Bielawy, Błonie i Nowy Fordon. Najgorszy czas dojazdu jest do dzielnicy Piaski i wynosi 17,28 minut. Najbardziej



obciążonym ilością wyjazdów jest zespół podstawowy (P-1) stacjonujący na ul. Markwarta 8 (4 671 wyjazdów), (P-7) ul. Markwarta 8 (4 423 wyjazdy), ul. Grudziądzkiej 9-15 (3 936 wyjazdów) oraz (P-2) ul. ks. Schulza 5 (3 512 wyjazdów). Najmniejszą ilość wyjazdów zrealizował zespół podstawowy (P-10) w Dobrczu, ul. Ogrodowa 2 (1 062 wyjazdy), (P-5) w Solcu Kujawskim ul. Toruńska 8 (1 612 wyjazdów) oraz (P-11) ul. Fordońska 246 (2 547 wyjazdów).

Na czas dotarcia zespołów ratownictwa medycznego do pacjentów w mieście Bydgoszczy wpływa wiele czynników tj.: miejsce zgłoszenia zdarzenia, gęstość zaludnienia, urbanistyka poszczególnych dzielnic, jakość dróg, natężenie ruchu. Najgorsze czasy dojazdu zespołów dotyczą miejsc położonych na obrzeżach miasta, do których dojazd ze względu na węzły komunikacyjne, natężenie ruchu, przejazdy kolejowe, konieczność przejazdu drogami gruntowymi jest najtrudniejszy (Piaski). Najlepsza sytuacja dotyczy wezwań w promieniu 1-2 km od miejsca wyczekiwania zespołu. Na wydłużony czas dotarcia do pacjenta może mieć również wpływ konieczność wymienności zadań przez poszczególne ambulanse. Optymalnym rozwiązaniem w zakresie mediany czasu dotarcia do osób w stanie nagłego zagrożenia zdrowotnego jest odpowiednie rozmieszczenie i nasycenie zespołów w dzielnicach, do których jest najwięcej wezwań ze względu na gęstość zaludnienia, demografie mieszkańców miasta, ruch komunikacyjny np. Centrum, Stare Miasto, Śródmieście, Okole, Sielanka, Leśne, Fordon, Wyżyny, Szwederowo, Bartodzieje oraz gminy ościenne.

Ponadto, należy zwrócić uwagę na brak kontraktacji ZRM w 2013 roku w rejonie Nr 04/08 (rejon bydgoski – powiat bydgoski: gm. Koronowo – miasto; gm. Koronowo – obszar wiejski i gmina Dobrcz) oraz Nr 04/18 (rejon świecki – miasto i powiat świecki, w tym gminy Bukowiec, Drzycim, Jeżewo, Lniano, Nowe – obszar miejski i wiejski, Osie, Pruszcz, Świecie nad Wisłą – obszar miejski i wiejski, Świekatowo, Warlubie) dwóch zespołów ratownictwa medycznego typu „P” pogorszyło w sposób znaczący zabezpieczenie ratownictwa przedszpitalnego województwa kujawsko – pomorskiego w tej części regionu, a co za tym idzie zwiększenie wyjazdów do tych rejonów ZRM z rejonu miasta Bydgoszczy.

Powiat bydgoski usytuowany jest w środkowo-zachodniej części województwa kujawsko-pomorskiego i zajmuje **7,8%** jego powierzchni (**1.394 km<sup>2</sup>**) Tworzą go gminy: Białe Błota, Dobrcz, Dąbrowa Chełmińska, Koronowo, Nowa Wieś Wielka, Osielsko, Sicienko oraz Solec Kujawski, obejmuje łącznie **124** sołectwa. Obszar ten zamieszkuje łącznie **108 991** mieszkańców. Na terenie powiatu usytuowane są **3** zespoły ratownictwa medycznego (**1** – typu S – zlokalizowany w m. Koronowo, **2** – typu P zlokalizowane w m. Solec Kujawski i m. Dobrcz).

Powiat bydgoski stanowią **2** rejon operacyjny dla zespołów ratownictwa medycznego. To rejon Nr 04/01 - **Rejon bydgoski - m. Bydgoszcz, powiat bydgoski:** 0461011 m. powiat Bydgoszcz; który obsługuje gminy powiatu bydgoskiego tj. 0403012 gm. Białe Błota; 0403022 gm. Dąbrowa Chełmińska; 0403032 gm. Dobrcz; 0403052 gm. Nowa Wieś Wielka; 0403062 gm. Osielsko; 0403072 gm. Sicienko; 0403084 gm. Solec Kujawski – miasto; 0403085 gm. Solec Kujawski -obszar wiejski. Dysponentem jest Wojewódzka Stacja Pogotowia Ratunkowego w Bydgoszczy, która dysponuje **16** ZRM, w tym **5** ZRM typu „S” oraz **11** ZRM typu „P”.

Mediana czasu dojazdu zespołów ratownictwa medycznego w 2013 roku poza miejscowościami powyżej 10 tys. mieszkańców z Rejonu operacyjnego 04/01 to - **15,53** (**najgorszy wynik w województwie – przekroczona ustawowa norma 15 minut**).

Drugim rejonem operacyjnym ZRM jest Rejon Nr 04/08 **Rejon bydgoski – powiat bydgoski:** 0403044 gm. Koronowo-miasto; 0403045 gm. Koronowo-obszar wiejski, który obecnie stacjonarnie obsługuje **1** ZRM typu „S” zlokalizowany w m. Koronowo. W 2013

roku rejon obsługiwał stacjonarnie 1 ZRM w Koronowie, decyzją resortu zdrowia ambulans w Mąkowsku został wykreślony z „Wojewódzkiego Planu Działania Systemu PRM”. Dlatego decyzją Wojewody Kujawsko – Pomorskiego za zgodą Ministra Zdrowia w latach 2013 – 2015 do miejscowości Mąkowsko na tzw. okres letni – około 60 dni w lipcu i sierpniu jest dyslokowany ambulans z m. Dobrcz (rejon 04/01). \* Czasowo od 29.07. do 09.09. w roku 2013 / \*\* Czasowo od 30.06. do 31.08. w roku 2014 / \*\*\* Czasowo od 29.06 do 30.08. w roku 2015

Mediana dla rejonu Koronowa w 2013 roku to w mieście Koronowo wyniosła **4,54** zaś w miejscowościach poza 10 tysięcy mieszkańców to **14,15**.

Analiza dyslokacji zespołu ratownictwa medycznego z miejscowości Dobrcz do miejscowości Mąkowsko w 2013 roku wykazała:

Dane statystyczne za okres	01.01 – 29.07. 2013r.	29.07. – 09.09.2013r.
Ilość wyjazdów zespołu P7 – m. Dobrcz	694	89
Średnia ilość wyjazdów zespołu P7 – m. Dobrcz	3,3	2,1
Madiany czasu dojazdu ZRM na terenie gminy Dobrcz	11	20
Ilość zdarzeń na terenie gminy Dobrcz, w których czas dojazdu przekraczał 20 minut	66	47
Ilość zdarzeń zadysponowania śmigłowca LPR w rejon gminy Dobrcz	1	2

Zabezpieczenie szpitalne dla mieszkańców powiatu bydgoskiego będących w stanie nagłego zagrożenia zdrowotnego stanowią przede wszystkim **3** szpitalne oddziały ratunkowe zlokalizowanej w Szpitalu Uniwersyteckim Nr 1 w Bydgoszczy, Szpitalu Uniwersyteckim Nr 2 w Bydgoszczy oraz X Wojskowym Szpitalu Klinicznym z Polikliniką w Bydgoszczy. Ponadto wsparciem dla SOR-ów są **2** izby przyjęć Wielospecjalistycznego Szpitala Miejskiego w Bydgoszczy oraz Szpitala MSW w Bydgoszczy.

Ponadto wsparciem dla systemu PRM w województwie, w tym także mieszkańców powiatu bydgoskiego jest lotniczy zespół ratownictwa medycznego (śmigłowiec HMS LPR) zlokalizowany w Bydgoszczy, przy ul. Jana Pawła II 158B, 85-151 Bydgoszcz. (gdzie zakres działania w promieniu 60 km od miejsca stacjonowania w gotowości do startu w czasie 3-4 minut i czasie dolotu do 20 minut)

Należy zaznaczyć że, gmina Koronowo nie posiada własnego szpitala, o którym mowa w art. 44 ustawy o Państwowym Ratownictwie Medycznym. W przypadku konieczności transportu osoby w stanie nagłego zagrożenia zdrowotnego do szpitala (najbliższy oddalony jest o około 30 kilometrów) mieszkańcy tej części województwa pozostają bez zabezpieczenia ratownictwa medycznego. W przypadku wyjazdu zespołu ratownictwa medycznego ZOZ w Koronowie do SOR w Bydgoszczy lub izby przyjęć innego zakładu opieki zdrowotnej w rejon Nr 04/08 (rejon bydgoski – powiat bydgoski: gm. Koronowo – miasto; gm. Koronowo – obszar wiejski) w roku 2013 zespoły ratownictwa medycznego Wojewódzkiej Stacji Pogotowia Ratunkowego w Bydgoszczy musiały interweniować aż 5 893 razy.

W związku z powyższym, w celu poprawy czasów dojazdu przeniesiono 1 ZRM z Bydgoszczy do miejscowości Dobrcz. Zmniejszenie ilości zespołów ratownictwa medycznego w rejonie koronowskim i rejonie świeckim powoduje także zwiększenie obciążenia dobowego wyjazdów ZRM z rejonu bydgoskiego. Konsekwencją takiego stanu

rzeczy jest również wydłużenie czasu oczekiwania na dostęp do świadczeń medycznych poszczególnych pacjentów. W związku z powyższym, w celu poprawy czasów dojazdu przeniesiono 1 ZRM z Bydgoszczy do miejscowości Dobrcz.

Dużym problemem jest jeszcze wykonywanie transportów pacjentów korzystających z porad w podmiotach świadczących usługi z zakresu POZ. Często zdarza się, że lekarze tychże poradni dopuszczają się wymuszania na dyspozytorach medycznych wysyłanie systemowego ambulansu sanitarnego w celu przewiezienia pacjenta będącego rzekomo „w stanie zagrożenia życia” z poradni POZ do szpitala. Praktyka taka tłumaczona stanem wyższej konieczności byłaby zrozumiała gdyby występowała sporadycznie. Niestety, najprawdopodobniej stała się regułą i sposobem na zaoszczędzenie środków przez ww. placówki służby zdrowia. W skali miesiąca to około 31 zarejestrowanych przypadków, oznacza to, że tyle razy rejon operacyjny zabezpieczony przez ZRM Wojewódzkiej Stacji Pogotowia w Bydgoszczy nie był właściwie zabezpieczony. Należy ponadto wskazać, że *§ 2 ust. 11 wzoru umowy o udzielanie świadczeń opieki zdrowotnej-ratownictwo medyczne mówi, że zespoły ratownictwa medycznego zapewniające zgodnie z planem działania systemu gotowość do udzielania świadczeń nie mogą realizować w tym czasie zleceń od innych podmiotów oraz udzielać świadczeń wynikających z realizacji umów o udzielanie świadczeń opieki zdrowotnej w innych rodzajach świadczeń, a w szczególności leczenia szpitalnego, nocnej i świątecznej opieki zdrowotnej, transportu sanitarnego w podstawowej opiece zdrowotnej.*

Zobowiązuje się Dyrektora Wojewódzkiej Stacji Pogotowia Ratunkowego do przedstawienia analizy wyjazdów zespołów ratownictwa medycznego i podanie przyczyn przekroczenia ustawowych norm czasu w roku 2013.

Tab. 35 Liczba interwencji zespołów ratownictwa medycznego w roku 2013 roku w rozbiciu na rodzaje wyjazdów.

Miejsce (adres) stacjonowania ZRM w poszczególnych powiatach	Liczba i rodzaj (P i S) ZRM stacjonujących w 2013 r.	Rejon operacyjny (gminami lub dzielnicami w dużych miastach)	Średni czas dojazdu do miejsca zdarzenia w rejonie operacyjnym za 2013 r.	Najdłuższy czas dojazdu w rejonie operacyjnym (wypełnić w przypadku czasu dłuższego niż 15 minut w mieście powyżej 10 tys. mieszkańców i 20 minut poza miastem powyżej 10 tys. mieszkańców- za 2013r.) [w układzie miejscowość- ilość minut]	Liczba wszystkich wyjazdów (w 2013 r.) z miejsca stacjonowania	Liczba wszystkich wyjazdów przypadających na 1 ZRM/dobę (w 2013 r.) w miejscu stacjonowania	Liczba wszystkich wyjazdów do stanu nagłego zagrożenia zdrowotnego (w 2013 r.) z miejsca stacjonowania	Liczba wszystkich wyjazdów do stanu nagłego zagrożenia zdrowotnego przypadająca na 1 ZRM/dobę (w 2013 r.) w miejscu stacjonowania	Liczba wyjazdów przekraczających max. czas dojazdu tj. 15 minut w mieście powyżej 10 tys. mieszkańców i 20 minut poza miastem powyżej 10 tys. mieszkańców (w 2013 r.)
1	2	3	4	5	6	7	8	9	10
<b>miasto na prawach powiatu</b>				<b>BYDGOSZCZ</b>					
ul. Produkcyjna 13 Bydgoszcz	<b>5 - S 5 - P</b>	Fordon	7 min.	w czasie szczytu komunikacyjnego tj. w godz. 7 <sup>00</sup> -9 <sup>00</sup> oraz w godz. 13 <sup>00</sup> -17 <sup>00</sup> dojazdy wydłużają się nawet do 30 min.	2 305	6	1 733	5	66 – 15 min. 48 – 20 min.
ul. Grunwaldzka 138 Bydgoszcz		Okole	8 min.		3 246	9	2 659	7	61 – 15 min. 65 – 20 min.
ul. Markwarta 8 Bydgoszcz		Sielanka	7 min.		2 609	7	1 916	5	54 – 15 min. 165 – 20 min.
ul. Fordońska 246 Bydgoszcz		Fordonek	7 min.		2 547	7	1 688	5	99– 15 min. 59 – 20 min.
ul. Glinki 86 Bydgoszcz		Glinki	7 min.		3 971	11	2 895	8	218 – 15 min. 92 – 20 min.
ul. ks.Schulza 5 Bydgoszcz		Błonie	7 min.		3 512	10	2 357	6	60 – 15 min. 86 – 20 min.
ul. Wojska Polskiego 65 Bydgoszcz		Kapuściska	7 min.		3 077	8	2 712	7	147 – 15 min. 21 – 20 min.
ul. Słowiańska 7 Bydgoszcz		Wzgórze Wolności	6 min.		2 627	7	1 788	5	84 – 15 min. 76 – 20 min.
ul. Markwarta 8 Bydgoszcz		Sielanka	8 min.		4 671	13	2 913	8	119 – 15 min. 55 – 20 min.
ul. Markwarta 8 Bydgoszcz		Sielanka	7 min.		4 423	12	2 978	8	114 – 15 min. 46 – 20 min.
ul. Grudziądzka 9-15 Bydgoszcz		Stare Miasto	8 min.		3 936	11	2 854	8	144 – 15 min. 65 – 20 min.
ul. Bronikowskiego 45 Bydgoszcz		Wzgórze Wolności	7 min.		3 049	8	2 193	6	73 – 15 min. 119 – 20 min.
ul. Produkcyjna 513Bydgoszcz		Fordon	7 min.		2 904	8	1 789	5	57 – 15 min. 30 – 20 min.
ul. Grunwaldzka 138 Bydgoszcz		Okole	8 min.		3 175	9	2 687	7	85 – 15 min. 141 – 20 min.
ul. Ogrodowa 2, Dobrez	<b>2 - P</b>	Dobrez	8 min.	Jarużyn – 31 min.	1 062	3	818	2	3 – 15 min. 131 – 20 min.
ul. Toruńska 8 Solec Kujawski		Solec Kujawski	7 min.	Karolewo – 42 min.	1 612	4	1 089	3	134 – 15 min. 25 – 20 min.



Rys. 17. Wojewódzka Stacja Pogotowia Ratunkowego w Bydgoszczy - rozmieszczenie na mapie

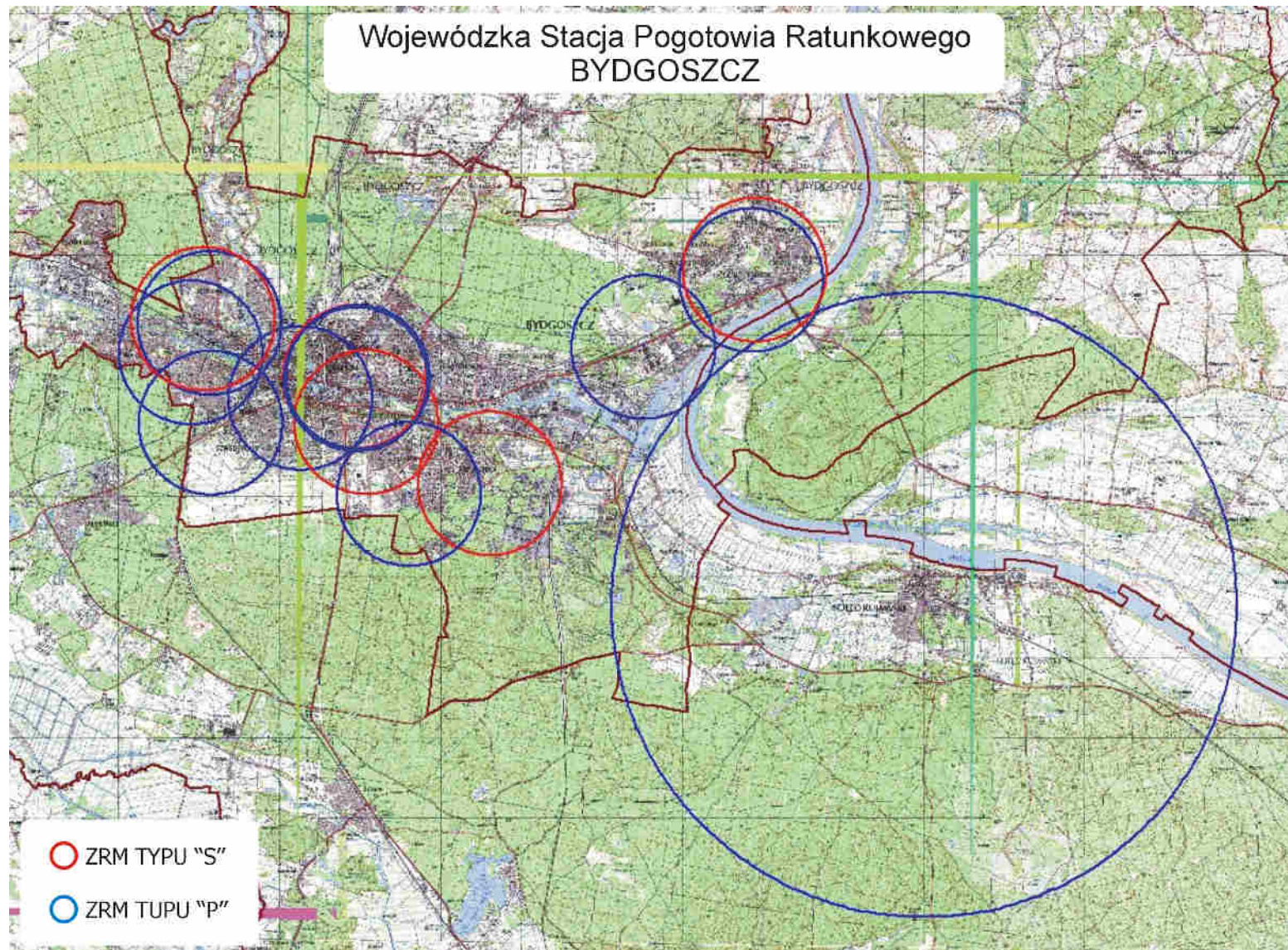

**Tabela 36. Liczba interwencji zespołów ratownictwa medycznego w 2013r. w rozbiu na rodzaje wyjazdów**

mieсяc	obszar działania karetka RAZEM Bydgoszcz za rok 2013 r.	razem interwencji	czas dotarcia	czas dotarcia	czas dotarcia	czas dotarcia	pomniejszone o 0,5%	% do wszystkich interwencji	uwagi	
styczeń	miasto powyżej 10 tys. mieszkańców	3962	do 8 minut	do 12 minut	do 15 minut	powyżej 15 minut	176,1	4,45		
			3096	3645	3785	177				
	poza miastem powyżej 10 tys. mieszkańców		517	do 15 minut	do 20 minut	powyżej 20 minut				125,4
			234	391		126				
luty	miasto powyżej 10 tys. mieszkańców	3388	do 8 minut	do 12 minut	do 15 minut	powyżej 15 minut	111,4	3,29		
			2756	3185	3276	112				
	poza miastem powyżej 10 tys. mieszkańców		445	do 15 minut	do 20 minut	powyżej 20 minut				92,5
			224	352		93				
marzec	miasto powyżej 10 tys. mieszkańców	3797	do 8 minut	do 12 minut	do 15 minut	powyżej 15 minut	139,3	3,67		
			2990	3542	3657	140				
	poza miastem powyżej 10 tys. mieszkańców		497	do 15 minut	do 20 minut	powyżej 20 minut				112,4
			247	384		113				
kwiecień	miasto powyżej 10 tys. mieszkańców	3495	do 8 minut	do 12 minut	do 15 minut	powyżej 15 minut	109,5	3,13		
			2878	3278	3385	110				
	poza miastem powyżej 10 tys. mieszkańców		486	do 15 minut	do 20 minut	powyżej 20 minut				89,6
			283	396		90				
maj	miasto powyżej 10 tys. mieszkańców	3577	do 8 minut	do 12 minut	do 15 minut	powyżej 15 minut	107,5	3,00		
			2945	3359	3469	108				
	poza miastem powyżej 10 tys. mieszkańców		502	do 15 minut	do 20 minut	powyżej 20 minut				81,6
			300	420		82				
czerwiec	miasto powyżej 10 tys. mieszkańców	3402	do 8 minut	do 12 minut	do 15 minut	powyżej 15 minut	123,4	3,63		
			2744	3180	3278	124				
	poza miastem powyżej 10 tys. mieszkańców		493	do 15 minut	do 20 minut	powyżej 20 minut				90,5
			271	402		91				
lipiec	miasto powyżej 10 tys. mieszkańców	3277	do 8 minut	do 12 minut	do 15 minut	powyżej 15 minut	87,6	2,67		
			2741	3111	3189	88				
	poza miastem powyżej 10 tys. mieszkańców		496	do 15 minut	do 20 minut	powyżej 20 minut				83,6
			287	412		84				
sierpień	miasto powyżej 10 tys. mieszkańców	3442	do 8 minut	do 12 minut	do 15 minut	powyżej 15 minut	103,5	3,01		
			2804	3233	3338	104				
	poza miastem powyżej 10 tys. mieszkańców		585	do 15 minut	do 20 minut	powyżej 20 minut				143,3
			283	441		144				
wrzesień	miasto powyżej 10 tys. mieszkańców	3468	do 8 minut	do 12 minut	do 15 minut	powyżej 15 minut	120,4	3,47		
			2765	3234	3347	121				
	poza miastem powyżej 10 tys. mieszkańców		476	do 15 minut	do 20 minut	powyżej 20 minut				97,5
			245	378		98				
październik	miasto powyżej 10 tys. mieszkańców	3842	do 8 minut	do 12 minut	do 15 minut	powyżej 15 minut	141,3	3,68		
			3028	3563	3700	142				
	poza miastem powyżej 10 tys. mieszkańców		470	do 15 minut	do 20 minut	powyżej 20 minut				97,5
			262	372		98				
listopad	miasto powyżej 10 tys. mieszkańców	3544	do 8 minut	do 12 minut	do 15 minut	powyżej 15 minut	136,3	3,85		
			2751	3268	3407	137				
	poza miastem powyżej 10 tys. mieszkańców		480	do 15 minut	do 20 minut	powyżej 20 minut				93,5
			254	386		94				
grudzień	miasto powyżej 10 tys. mieszkańców	3639	do 8 minut	do 12 minut	do 15 minut	powyżej 15 minut	154,2	4,24		
			2814	3321	3484	155				
	poza miastem powyżej 10 tys. mieszkańców		446	do 15 minut	do 20 minut	powyżej 20 minut				110,4
			229	335		111				
<b>RAZEM</b>	<b>miasto powyżej 10 tys. mieszkańców</b>	<b>42833</b>	<b>34312</b>	<b>39919</b>	<b>41315</b>	<b>1518</b>	<b>0</b>	<b>0</b>	<b>0</b>	
	<b>poza miastem powyżej 10 tys. mieszkańców</b>		<b>5893</b>	<b>3119</b>	<b>4669</b>	<b>1224</b>	<b>1217,88</b>	<b>247,535761</b>	<b>0</b>	

**d) ocena  
funkcjonowania zespołów ratownictwa medycznego podległych pod Samodzielny  
Publiczny Zakład Opieki Zdrowotnej w Chełmnie w 2013 roku**

W ramach systemu PRM udzielane są świadczenia zdrowotne w zakresie ratownictwa medycznego na terenie działania zespołów ratownictwa medycznego w razie wypadku, urazu, nagłego zachorowania lub nagłego pogorszenia stanu zdrowia, udzielenia bezzwłocznej pomocy medycznej w miejscu zdarzenia osobom, które uległy wypadkowi lub nagle zachorowały, a także transportu tych chorych do oddziałów ratunkowych z miejsc zdarzeń. Obszar działania obejmuje: miasto Chełmno, w którym obsługiwana liczba ludności wynosi – 20 780 mieszkańców oraz powiat chełmiński (bez gmin; Lisewo i Papowo Biskupie), w którym obsługiwana liczba ludności wynosi – 22 213 mieszkańców. Łączna ilość obsługiwanych mieszkańców - 42 993. Telefoniczne zgłoszenia na numery 112 lub 999 są automatycznie łączone z dyspozytornią, która zlokalizowana jest przy wejściu głównym SPZOZ w Chełmnie. Metraż pomieszczenia dyspozytorni wynosi 8,16 m<sup>2</sup>, posiada zaplecze sanitarne. Stanowisko dyspozytora wyposażone jest m.in. w: aparat telefoniczny ISDN (2 sztuki), 1 wyjście telefoniczne na miasto Chełmno nr 056-677-26-55, 1 wyjście na numer 112, 2 radiostacje, fax – 056 -677-26-80; 056-677-26-43; 056-677-26-65. łączność z personelem odbywa się za pomocą linii telefonicznej. W tym miejscu dyspozytor medyczny przejmuje kontrolę nad danym zgłoszeniem. Zespół wyjazdowy podstawowy „P” przy podejmowaniu decyzji na miejscu zdarzenia może korzystać z konsultacji telefonicznej z lekarzem zespołu specjalistycznego „S”.

Na terenie powiatu chełmińskiego znajduje się miasto Chełmno (liczba mieszkańców 20 780). Powiat chełmiński tworzony jest przez gminy: Chełmno (liczba mieszkańców 5 596), Stolno (liczba mieszkańców 5 187), Kijewo Królewskie (liczba mieszkańców 4 420), Unisław (liczba mieszkańców 7 010). Łączna liczba mieszkańców powiatu aleksandrowskiego wynosi 42 993. Z rejonu chełmińskiego z dniem 1 lipca 2011 r. zostały wyłączone gminy: Lisewo (liczba mieszkańców 5 314), która została dołączona do rejonu wąbrzeskiego i Papowo Biskupie (liczba mieszkańców 4 428) dołączona została do rejonu toruńskiego.

Wyżej wymieniony obszar obsługiwany jest przez dwa zespoły ratownictwa medycznego: 1 – zespół specjalistyczny S ( kierowca/ratownik + 1 ratownik medyczny + lekarz), stacjonuje przy ul. Pl. Rydygiera 1 w Chełmnie oraz 1 zespół podstawowy „P” (kierowca/ratownik + 1 ratownik medyczny), stacjonuje również przy ul. Pl. Rydygiera 1 w Chełmnie. 1 ZRM obsługuje 21 496 mieszkańców (średnia za województwo – 24 112). W omawianym okresie ZRM wykonały 3 220 interwencji do różnego rodzaju zdarzeń, co w przeliczeniu na jeden ZRM przypada 1 610 interwencji (średnia za woj. – 2 019), natomiast dziennie 4,41 interwencji (średnia za woj. – 5,53).

Na terenie powiatu chełmińskiego zespoły ratownictwa medycznego wyjeżdżały do 3 220 przypadków, w których występowało zagrożenie życia, co w porównaniu do 2012 roku, ilość wyjazdów zmniejszyła się o 0,28% , tj. z 3 229 w roku 2012 do 3 220 w 2013 - o 9 wyjazdów mniej).

W miastach powyżej 10 tys. mieszkańców odnotowano 1 963 interwencje, więcej o 21, tj. o 1,08% (w 2012r. - 1 942), natomiast poza miastami powyżej 10 tys. mieszkańców odnotowano 1 257 interwencji, mniej o 15 tj. o 1,18 % ( w 2012r. – 1 272).

Zespoły ratownictwa medycznego w miastach powyżej 10 tys. mieszkańców do 1 951 zdarzeń wyjeżdżały w czasie krótszym niż 15 minut, więcej o 22 ( 1,14%) niż w 2012 r. – 1 929), natomiast poza miastami powyżej 10 tys. mieszkańców do 1 247 zdarzeń wyjeżdżały w czasie krótszym niż 20 minut, mniej o 25 (1,97%) niż w 2012r. – 1 272.

W roku 2013 r. o 6 wyjazdów zmniejszyła się ilość wyjazdów do zdarzeń w przedziale 16-25 i więcej minut (przekroczenie ustawowych norm czasu, tj. 15 minut w miastach powyżej



10 tysięcy mieszkańców oraz 20 minut poza miastem powyżej 10 tysięcy mieszkańców) z 28 w 2012 r. do 22 w roku 2013, tj. o 21,43%, współczynnik przekroczenia ustawowych norm czasu wynosi 0,68% (w 2012r. – 0,87) w stosunku do wszystkich wyjazdów zespołów ratownictwa medycznego – jest jednym z najlepszych w województwie (wskaźnik za województwo wynosi 4,08%). Z tej ilości 12 wyjazdów dotyczyło miast powyżej 10 tys. mieszkańców, mniej o 1 wyjazd ( 7,69%), współczynnik do wszystkich wyjazdów wynosi 0,61% i jest jednym z najlepszych w województwie (wskaźnik dla województwa dla miast powyżej 10 tys. mieszkańców wynosi 2,96%), natomiast poza miastem powyżej 10 tys. mieszkańców odnotowano również zmniejszenie ilości przypadków przekroczenia ustawowego czasu tj. 20 minut o 5 wyjazdów z 15 w roku 2012 do 10 w roku 2013, tj. o 33,33% a współczynnik w stosunku do wszystkich wyjazdów wynosi 0,8% i jest również jednym z najlepszych w województwie (wskaźnik dla województwa poza miastem powyżej 10 tys. mieszkańców wynosi 6,12),

W roku 2013 zespół specjalistyczny (S) stacjonujący w Chełmnie wykonał 1 439 wyjazdów, co w porównaniu do roku 2012 odnotował więcej wyjazdów do interwencji o 3,67%, tj. o 51 wyjazdów (1 388 w 2012r.). Na 1 439 wyjazdów 12 wyjazdów przekroczyło ustawowe normy czasowe, co stanowi 0,83% w stosunku do wszystkich wyjazdów zespołu, z tej ilości 7 wyjazdów dotyczyło przekroczenia ustawowego czasu dojazdu, czyli powyżej 15 minut w miastach powyżej 10 tys. mieszkańców – w roku 2012 odnotowano 5 takich przypadków. Poza miastami powyżej 10 tys. mieszkańców odnotowano 5 przypadków przekroczenia ustawowej normy czasu 20 min., w roku 2012 było 6 takich zdarzeń.

Zespół podstawowy „P” stacjonujący również w Chełmnie przy ul. Pl. Rydygiera 1 wykonał w tym okresie 1 781 interwencji co w porównaniu do roku 2012 odnotowano zmniejszenie ilości interwencji o 60, tj. o 3,26% (w 2012r. – 1 841). Na 1 781 wyjazdów w 10 przypadkach przekroczone zostały ustawowe normy czasowe, co stanowi 0,56% w stosunku do wszystkich wyjazdów zespołu ( w 2012r. było 17 – spadek o 41.18% interwencji), z tej ilości 5 wyjazdów dotyczyło przekroczenia ustawowego czasu dojazdu, czyli powyżej 15 minut w miastach powyżej 10 tys. mieszkańców – w porównaniu do tego samego okresu roku ubiegłego odnotowano zmniejszenie o 3 takich interwencji (w 2012r. odnotowano 8 takich przypadków). Poza miastami powyżej 10 tys. mieszkańców odnotowano również 5 interwencji przekraczających ustawowe normy czasu, tj. 20 min. co w porównaniu do roku 2012 odnotowano zmniejszenie o 4 takie interwencje, tj. o 44,45%) - w 2012r. – 9.

Na 3 220 wyjazdów zespołów ratownictwa medycznego do wszystkich wezwań, 2 598 (80,68%) stanowiły wyjazdy łącznie do zachorowań nagłych, stanów zagrożenia życia i wypadków ( wyjazdy uzasadnione) i jest to współczynnik bardzo dobry.

W celu poprawy parametrów czasowych dojazdu do pacjenta znajdującego się w stanie zagrożenia życia skrajne (z dniem 1 lipca 2011r.) gminy powiatu chełmińskiego: gminę Lisewo dołączono do rejonu wąbrzeskiego (gmina obsługiwana przez ZRM w Płużnicy) a gminę Papowo Biskupie do rejonu toruńskiego – powiat toruński (gmina obsługiwana przez ZRM z Chełmży). Powyższe podjęte działania dały wymierny efekt w postaci skrócenia czasu dotarcia do pacjenta a jednostkę systemu pod tym względem zalicza się do najlepszych w województwie.

Działanie Wojewody w zakresie ratownictwa medycznego ma swoje odzwierciedlenie w budżecie zadaniowym gdzie miernikiem zadania „ratownictwo medyczne” jest mediana czasu dojazdu zespołów ratownictwa medycznego do osób w stanie nagłego zagrożenia zdrowotnego.

Cel zadania miał zostać osiągnięty poprzez: właściwe rozmieszczenie jednostek systemu Państwowe Ratownictwo Medyczne oraz dalszą dyslokację istniejących zespołów ratownictwa medycznego na terenie województwa kujawsko – pomorskiego; wykorzystanie ambulansów systemowych zgodnie z obowiązującymi przepisami prawa w tym zakresie; optymalne zakontraktowanie przez Oddział Wojewódzki ilości zespołów ratownictwa medycznego zgodnej



z liczba ambulansów ujętych w „Wojewódzkim Planie Działania Systemu Państwowego ratownictwa Medycznego województwa kujawsko – pomorskiego.

Do monitorowania realizacji zadania stosuje się analizy kwartalne, półroczne oraz roczne z czasów wyjazdów zespołów ratownictwa medycznego przez poszczególnych dysponentów według określonych narzędzi badawczych przekazanych do wykonania zakładom opieki zdrowotnej, którzy są dysponentami systemu PRM.

W województwie kujawsko-pomorskim mediana czasu dotarcia Zespołów Ratownictwa Medycznego do osób u których zagrożenie było życia w województwie **wynosi 6,54 min.** i w porównaniu do tego samego okresu roku 2012 wzrosła – w 2012 r. wynosiła 6,39 min.

W Chełmnie mediana czasu **wynosi 4,86 min.**, w roku 2012 - 4,39 min. **i jest to jeden z najlepszych czasów w województwie, znacznie poniżej średniej wojewódzkiej.**

W województwie dla miast powyżej 10 tysięcy mieszkańców cel został osiągnięty albowiem na 2013 rok zakładano medianę w wysokości 8 minut, natomiast średni czas dojazdu ZRM do osób w stanie nagłego zagrożenia zdrowotnego wyniósł w mieście powyżej 10 tysięcy mieszkańców **6,08 minuty**, w Chełmnie – **2,81 min.** (w roku 2012r. – 2,38 min.).

Z kolei w województwie poza miastem powyżej 10 tys. mieszkańców cel został osiągnięty albowiem zakładano medianę na poziomie 15 minut, zaś osiągnięto średni czas dojazdu w wysokości **10,43 minuty** w Chełmnie mediana czasu wynosi 10,61 min. i przekracza nieznacznie średnią za województwo (w roku 2012 - 10,2 min.).

W województwie Kujawsko-Pomorskim w roku 2013 wartość trzeciego kwartyła w mieście powyżej 10 tysięcy mieszkańców wyniosła 8,56 min. – norma wynosi 12 min. a poza miastem powyżej 10 tysięcy mieszkańców wyniósł 14,7 min. – norma wynosi 20 min.

Dla Chełmna wartość trzeciego kwartyła w mieście powyżej 10 tysięcy mieszkańców **wyniosła 9,52 min.** – **norma wynosi 12 min.** a poza miastem powyżej 10 tysięcy mieszkańców **wyniosła 12,51 min.** – **norma wynosi 20 min.**

Personel medyczny zespołów ratownictwa medycznego: 14 lekarzy – wszyscy posiadają uprawnienia zgodnie z art. 3 ust. 3 ustawy o PRM; 3 pielęgniarki - wszystkie spełniają wymogi art. 3 ust. 6 ustawy o PRM, 17 ratowników medycznych – wszyscy spełniają wymogi art. 10 ust. 4 lit. a ustawy o PRM, 100 % personelu ratownictwa medycznego spełnia wymogi art. 3, art. 10 ustawy o PRM.

Sprzęt i wyroby medyczne (włączając leki) są przechowywane prawidłowo, zabezpieczone przed uszkodzeniem. Posiadają aktualne daty ważności.

Zespoły ratownictwa medycznego stacjonują w jednym punkcie, tj. w SP ZOZ w Chełmnie.

Miejsce stacjonowania zespołów ratownictwa medycznego.

- wyroby medyczne i produkty lecznicze przeznaczone dla zespołów ratowniczych zdeponowane są w ambulatorium Izby Przyjęć Szpitala w Chełmnie i wydawane według potrzeb przez Pielęgniarkę Oddziałowa lub pielęgniarkę dyżurną Izby Przyjęć (siedziba działu Pomocy doraźnej znajduje się na terenie szpitala i stanowi jego integralną część);

- łączność wewnętrzna (pomiędzy dyspozytorem a помещением socjalnym zespołów ratownictwa medycznego) zabezpieczona jest w systemie intercom i telefonii wewnętrznej. Natomiast łączność pomiędzy dyspozytorem a dwoma zespołami wyjazdowymi będącymi w terenie utrzymywana jest za pomocą trzech radiostacji Maxon PM – 160, o zasięgu około 35 km, pracujących na kanale 7. Ponadto zespół wyjazdowy „S” dysponuje telefonem komórkowym pracującym w sieci operatora telefonii komórkowej PLUS GSM o numerze 609-350-453 a zespół wyjazdowy typu „P” telefonem komórkowym o numerze 667 854 636.

- zaplecze socjalne zespołów ratunkowych znajduje się w budynku administracji szpitala oddalonym od stanowiska dyspozytora około 30m. Zaplecze to dwa pokoje o powierzchni łącznej około 20m<sup>2</sup> z zapleczem sanitarnym – **brak zaplecza socjalnego, węzeł sanitarny nie posiada natrysku, w roku 2014 planowany remont pomieszczeń.**

- magazyn sprzętu usytuowany jest w pobliżu Izby Przyjęć o powierzchni około 2 m<sup>2</sup> i wyposażony jest w półki przeznaczone do składowania sprzętu zespołów ratunkowych. Drzwi magazynu zabezpieczone są dwoma zamkami. Bezpośredni dostęp do magazynu ma Pielęgniarka Oddziałowa.

- ze względu na usytuowanie siedziby Działu Pomocy Doraźnej zabezpieczenie w źródło energii i wodę jest analogiczne jak zabezpieczenie szpitala, i tak:

- zasilanie podstawowe – linia kablowa 2 x YAKY 4 x 240mm<sup>2</sup> ze stacji „Piotra Skargi” – moc umowna 210 kW;

- zasilanie w energię z sieci zawodowej o napięciu 0,4 kV;

- zasilanie rezerwowe linia kablowa 2 x YAKY 4 x 240mm<sup>2</sup> ze stacji „Osnowska” – moc umowna 210 kW;

- w obiekcie szpitala zastosowano układ samoczynnego załączania rezerwy;

- zainstalowano również zespół prądotwórczy załączany samoczynnie o mocy 100 kW, który zasila w razie potrzeby wydzielone obwody elektryczne na każdym oddziale. Szpital posiada jedno źródło zasilania w wodę, korzystając z wody miejskiej i odprowadza ścieki do miejskiej kanalizacji.

- wykonano zadaszony podjazd dla karettek wraz z wejściem głównym do szpitala oraz zadaszonym miejscem dla postoju karettek.

Działalność jednostki systemu należy ocenić pozytywnie

**Tabela 37. Liczba interwencji zespołów ratownictwa medycznego w 2013r. w rozbiciu na rodzaje wyjazdów**

mięsiąc	obszar działania RAZEM Chełmno za rok 2013 r.	razem interwencji	czas dotarcia	czas dotarcia	czas dotarcia	czas dotarcia	poniższe o 0,5%	% do wszystkich interwencji	uwagi
styczeń	miasto powyżej 10 tys. mieszkańców	186	do 8 minut 184	do 12 minut 185	do 15 minut 185	powyżej 15 minut 1	1,0	0,53	
	poza miastem powyżej 10 tys. mieszkańców	134	do 15 minut 127	do 20 minut 131		powyżej 20 minut 3	3,0	2,23	
luty	miasto powyżej 10 tys. mieszkańców	151	do 8 minut 151	do 12 minut 151	do 15 minut 151	powyżej 15 minut 0	0,0	0,00	
	poza miastem powyżej 10 tys. mieszkańców	98	do 15 minut 93	do 20 minut 96		powyżej 20 minut 2	2,0	2,03	
marzec	miasto powyżej 10 tys. mieszkańców	178	do 8 minut 176	do 12 minut 176	do 15 minut 176	powyżej 15 minut 2	2,0	1,12	
	poza miastem powyżej 10 tys. mieszkańców	121	do 15 minut 115	do 20 minut 119		powyżej 20 minut 2	2,0	1,64	
kwiecień	miasto powyżej 10 tys. mieszkańców	187	do 8 minut 183	do 12 minut 183	do 15 minut 184	powyżej 15 minut 3	3,0	1,60	
	poza miastem powyżej 10 tys. mieszkańców	100	do 15 minut 96	do 20 minut 100		powyżej 20 minut 0	0,0	0,00	
maj	miasto powyżej 10 tys. mieszkańców	167	do 8 minut 166	do 12 minut 167	do 15 minut 167	powyżej 15 minut 0	0,0	0,00	
	poza miastem powyżej 10 tys. mieszkańców	111	do 15 minut 109	do 20 minut 110		powyżej 20 minut 1	1,0	0,90	
czerwiec	miasto powyżej 10 tys. mieszkańców	160	do 8 minut 160	do 12 minut 160	do 15 minut 160	powyżej 15 minut 0	0,0	0,00	
	poza miastem powyżej 10 tys. mieszkańców	85	do 15 minut 83	do 20 minut 85		powyżej 20 minut 0	0,0	0,00	
lipiec	miasto powyżej 10 tys. mieszkańców	154	do 8 minut 152	do 12 minut 153	do 15 minut 153	powyżej 15 minut 1	1,0	0,65	
	poza miastem powyżej 10 tys. mieszkańców	99	do 15 minut 93	do 20 minut 98		powyżej 20 minut 1	1,0	1,01	
sierpień	miasto powyżej 10 tys. mieszkańców	150	do 8 minut 148	do 12 minut 148	do 15 minut 148	powyżej 15 minut 2	2,0	1,33	
	poza miastem powyżej 10 tys. mieszkańców	102	do 15 minut 102	do 20 minut 102		powyżej 20 minut 0	0,0	0,00	
wrzesień	miasto powyżej 10 tys. mieszkańców	163	do 8 minut 161	do 12 minut 161	do 15 minut 162	powyżej 15 minut 1	1,0	0,61	
	poza miastem powyżej 10 tys. mieszkańców	86	do 15 minut 86	do 20 minut 86		powyżej 20 minut 0	0,0	0,00	
październik	miasto powyżej 10 tys. mieszkańców	152	do 8 minut 152	do 12 minut 152	do 15 minut 152	powyżej 15 minut 0	0,0	0,00	
	poza miastem powyżej 10 tys. mieszkańców	106	do 15 minut 106	do 20 minut 106		powyżej 20 minut 0	0,0	0,00	
listopad	miasto powyżej 10 tys. mieszkańców	155	do 8 minut 151	do 12 minut 152	do 15 minut 153	powyżej 15 minut 2	2,0	1,28	
	poza miastem powyżej 10 tys. mieszkańców	125	do 15 minut 123	do 20 minut 124		powyżej 20 minut 1	1,0	0,80	
grudzień	miasto powyżej 10 tys. mieszkańców	160	do 8 minut 160	do 12 minut 160	do 15 minut 160	powyżej 15 minut 0	0,0	0,00	
	poza miastem powyżej 10 tys. mieszkańców	90	do 15 minut 86	do 20 minut 90		powyżej 20 minut 0	0,0	0,00	
<b>RAZEM</b>	<b>miasto powyżej 10 tys. mieszkańców</b>	<b>1963</b>	<b>1944</b>	<b>1948</b>	<b>1951</b>	<b>12</b>	<b>11,9</b>	<b>0,61</b>	<b>0</b>
	<b>poza miastem powyżej 10 tys. mieszkańców</b>	<b>1257</b>	<b>1219</b>	<b>1247</b>		<b>10</b>	<b>11,9</b>	<b>0,80</b>	<b>0</b>



Rys. 18. Samodzielny Publiczny ZOZ w Chełmnie - rozmieszczenie na mapie

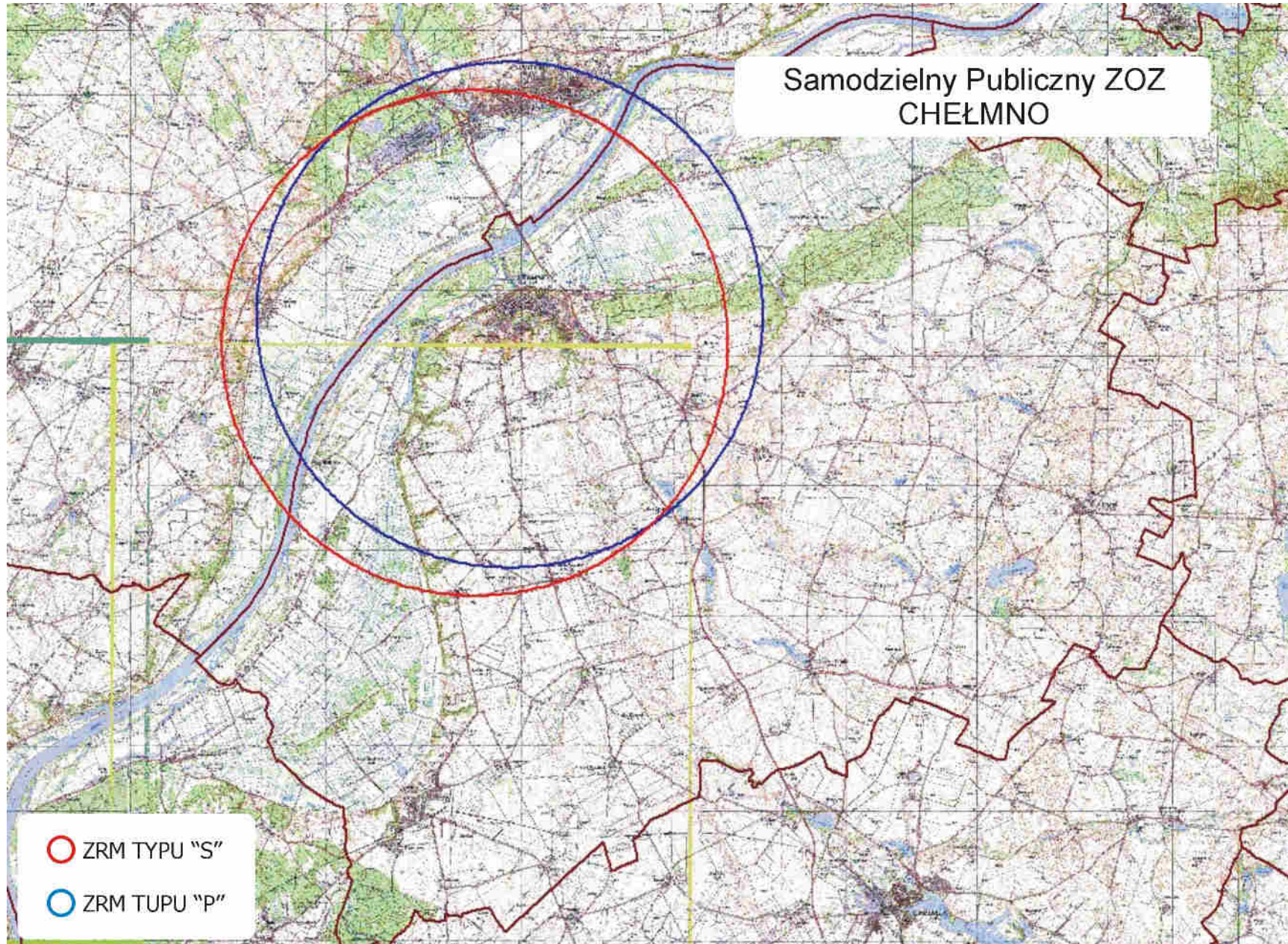

#### e) ocena

### **Funkcjonowanie zespołów ratownictwa medycznego w 2013 roku podległych pod Szpital Powiatowy sp. z o.o. w Chełmży**

W ramach systemu PRM udzielane są świadczenia zdrowotne w zakresie ratownictwa medycznego na terenie działania zespołów ratownictwa medycznego w razie wypadku, urazu, nagłego zachorowania lub nagłego pogorszenia stanu zdrowia, udzielenia bezzwłocznej pomocy medycznej w miejscu zdarzenia osobom, które uległy wypadkowi lub nagle zachorowały, a także transportu tych chorych do oddziałów ratunkowych z miejsc zdarzeń. W okresie 2013 r. zespół ratownictwa medycznego (typu „S”) wyjeżdżał 1 870 razy do różnego rodzaju zdarzeń. Obszar działania obejmuje: miasto Chełmża, w którym obsługiwana liczba ludności wynosi – 15 102 mieszkańców, gminę Chełmża w którym obsługiwana liczba ludności wynosi – 9 721 mieszkańców oraz gminę Papowo Biskupie z powiatu chełmińskiego – 4 428 mieszkańców. Łączna ilość obsługiwanych mieszkańców - 29 251.

Telefoniczne zgłoszenia na numery 112 lub 999 są automatycznie łączone z dyspozytornią, w której dyspozytorzy medyczni zlokalizowani są w części pomieszczeń Toruńskiego Centrum Zarządzania Kryzysowego, sala dyspozytorów – 2 stanowiska, ul. Legionów 70/76 w Toruniu. Do dyspozycji dyspozytorów są: pomieszczenia socjalne - kuchnia, aneks jadalny i wypoczynkowy oraz szafki żywnościowe dyspozytorów, szatnie damskie i męskie, sanitariaty.

#### Wykaz pomieszczeń:

- zintegrowana sala dyspozytorska dwa stanowiska dyspozytorskie – 92,3 m<sup>2</sup>;
- sala operacyjna – 36,4 m<sup>2</sup>;
- pomieszczenia łazienkowa i WC (damskie) – 8,0 m<sup>2</sup>;
- pomieszczenia łazienkowa i WC (męskie) – 8,5 m<sup>2</sup>;
- pomieszczenie socjalne – kuchnia, aneks jadalny i wypoczynkowy oraz szafki żywnościowe dyspozytorów – 34 m<sup>2</sup>;
- pomieszczenie technologiczne: główna serwerownia – 16,8 m<sup>2</sup> ( serwery operacyjne, serwery technologiczne, serwer telekomunikacyjny, szafy technologiczne – sieci LAN TCKR i OL, systemu radiowego TCKR i OL, systemów rejestracji i archiwizacji TCKR i OL, urządzenia i przyłącza teleinformatyczne ( 16,8 m<sup>2</sup> );
- pomieszczenia szatni damskiej ( dyspozytorów) z aneksem łazienkowym i WC – 25,5 m<sup>2</sup>;
- pomieszczenia szatni męskiej ( dyspozytorów Policji i Straży Miejskiej) z aneksem łazienkowym i WC – 16,6 m<sup>2</sup>;

#### Podstawowe dane o systemach TCKR i OL:

- system informatyczny – komputerowy system wspomaganie i koordynacji działań ratowniczych oraz interwencyjnych dla potrzeb służb dyspozytorskich;
- system informacji przestrzennej zintegrowany z systemami bazodanowymi;
- zintegrowany system łączności przewodowej;
- zintegrowany system łączności radiowej;
- system pozycjonowania pojazdów;
- system awaryjnego zasilania;
- system automatycznego dysponowania sił i środków;
- system monitoringu dostępu do pomieszczeń centrum oraz monitoringu wizyjnego obiektu;
- własna sieć strukturalna LAN;
- sprzęt informatyczny i teleinformatyczny;
- własna stacja meteorologiczna;



Łączy teleinformatyczne:

- trakt PCM 30 z sygnalizacją R2X1;
- ISDN BRA 2B+D z sygnalizacją DSS1 X 6, ISDN PRA 30B+D z sygnalizacją DSS1 X 6, ISDN PRA 15B+D z sygnalizacją DSS1 X 1 ( trakt alarmowy );
- bramki GSM X 2;
- APN 4MB;
- DSL 4000 TP;
- numery telefonów całodobowych – (056) 611 93 24, 611 93 25, fax – (056) 611 93 31;

W tym miejscu dyspozytor medyczny przejmuje kontrolę nad danym zgłoszeniem.

Obszar działania obsługuje jeden zespół ratownictwa medycznego – zespół specjalistycznych „S” w składzie: kierowca/ratownik + 1 ratownik medyczny + lekarz ( obsada 3 osobowa).

Na 1 ZRM przypada 29 251 mieszkańców (średnia za województwo – 24 112). W omawianym okresie ZRM wykonał 1 870 interwencji do różnego rodzaju zdarzeń (średnia za woj. – 2 019), natomiast dziennie 5,12 interwencji (średnia za woj. – 5,53).

W roku 2013 zespół specjalistyczny (S) stacjonujący w Chełmży, ul. Szewska 23 podległy pod szpital powiatowy sp. z o.o. w Chełmży wyjeżdżał do 1 870 przypadków, w których występowało zagrożenie życia, co w porównaniu do 2012 roku, ilość wyjazdów zwiększyła się o 4,41% , tj. z 1 791 w roku 2012 do 1 870 w roku 2013 - o 79 wyjazdów więcej).

W miastach powyżej 10 tys. mieszkańców odnotowano 950 interwencji, więcej o 112, tj. o 13,37% ( w 2012r. – 838), natomiast poza miastami powyżej 10 tys. mieszkańców odnotowano 920 interwencji, mniej o 33 tj. o 3,46 % ( w 2012r. – 953).

Zespoły ratownictwa medycznego w miastach powyżej 10 tys. mieszkańców do 938 zdarzeń wyjeżdżały w czasie krótszym niż 15 minut, więcej o 105 (12,61%) niż w 2012r. – 833, natomiast poza miastami powyżej 10 tys. mieszkańców do 899 zdarzeń wyjeżdżały w czasie krótszym niż 20 minut, mniej o 45 (4,77%) niż w 2012r. – 944.

W roku 2013 r. o 19 zwiększyła się ilość wyjazdów do zdarzeń w przedziale 16-25 i więcej minut (przekroczenie ustawowych norm czasu tj. 15 minut powyżej 10 tys. mieszkańców oraz 20 minut poza miastami powyżej 10 tys. mieszkańców) tj. o 135,71% z 14 w 2012 r. do 33 w 2013r., współczynnik przekroczenia ustawowych norm czasowych jest jednym z lepszych w województwie i **wynosi 1,76%** ( średnia za **woj. 4,08%**) w stosunku do wszystkich wyjazdów. Z tej ilości 12 wyjazdów dotyczyło miast powyżej 10 tys. mieszkańców, więcej o 7, tj. o 140,0% (w 2012r. – 5) współczynnik w stosunku do wszystkich wyjazdów wynosi 1,26% i jest jednym z lepszych ( średnia za woj. 2,96%), natomiast poza miastem powyżej 10 tys. mieszkańców odnotowano również zwiększenie ilości przypadków przekroczenia ustawowego czasu tj. 20 minut o 12 wyjazdów z 9 w 2012r. do 21 w 2013r., współczynnik w stosunku do wszystkich wyjazdów wynosi 2,28% i również jest jednym z lepszych w województwie ( średnia za woj. 6,12%).

Na 1 870 wyjazdów zespołu ratownictwa medycznego do wszystkich wezwań, 1 572, tj. 79,09% - stanowiły wyjazdy łącznie do zachorowań nagłych, stanów zagrożenia życia i wypadków ( wyjazdy uzasadnione) i jest to współczynnik dobry.

Na ogólną liczbę 6 lekarzy i 10 ratowników medycznych, pięciu lekarzy i 10 ratowników medycznych posiada kwalifikacje zgodne z wymogami określonymi w art. 3 i 10 ustawy o Państwowym Ratownictwie Medycznym (liczba lekarzy spełniających wymogi powyższej ustawy wynosi 83,3%).

Miejsce stacjonowania zespołów ratownictwa medycznego.

- wyroby medyczne i produkty lecznicze przeznaczone dla zespołów ratowniczych zdeponowane są w ambulatorium Izby Przyjęć Szpitala w Chełmży i wydawane według potrzeb przez Pielęgniarkę Oddziałowa lub pielęgniarkę dyżurną Izby Przyjęć (siedziba działu Pomocy doraźnej znajduje się na terenie szpitala i stanowi jego integralną część);
- łączność wewnętrzna (pomiędzy dyspozytorem a помещением socjalnym zespołów ratownictwa medycznego) zabezpieczona jest w systemie intercom i telefonii wewnętrznej. Natomiast łączność pomiędzy dyspozytorem a dwoma zespołami wyjazdowymi będącymi w terenie utrzymywana jest za pomocą radiostacji.
- zaplecze socjalne zespołów ratunkowych to pokoje dla: lekarzy i ratowników medycznych z zapleczem sanitarnym ( prysznic i WC)
- magazyn sprzętu wyposażony jest w półki przeznaczone do składowania sprzętu zespołów ratunkowych. Bezpośredni dostęp do magazynu ma Pielęgniarka Oddziałowa.
- ze względu na usytuowanie siedziby Działu Pomocy Doraźnej zabezpieczenie w źródło energii i wodę jest analogiczne jak zabezpieczenie szpitala.

Działanie Wojewody w zakresie ratownictwa medycznego ma swoje odzwierciedlenie w budżecie zadaniowym gdzie miernikiem zadania „ratownictwo medyczne” jest mediana czasu dojazdu zespołów ratownictwa medycznego do osób w stanie nagłego zagrożenia zdrowotnego.

Cel zadania miał zostać osiągnięty poprzez: właściwe rozmieszczenie jednostek systemu Państwowe Ratownictwo Medyczne oraz dalszą dyslokację istniejących zespołów ratownictwa medycznego na terenie województwa kujawsko – pomorskiego; wykorzystanie ambulansów systemowych zgodnie z obowiązującymi przepisami prawa w tym zakresie; optymalne zakontraktowanie przez Oddział Wojewódzki ilości zespołów ratownictwa medycznego zgodnej z liczbą ambulansów ujętych w „Wojewódzkim Planie Działania Systemu Państwowego ratownictwa Medycznego województwa kujawsko – pomorskiego.

Do monitorowania realizacji zadania stosuje się analizy kwartalne, półroczne oraz roczne z czasów wyjazdów zespołów ratownictwa medycznego przez poszczególnych dysponentów według określonych narzędzi badawczych przekazanych do wykonania zakładom opieki zdrowotnej, którzy są dysponentami systemu PRM.

W województwie kujawsko-pomorskim mediana czasu dotarcia Zespołów Ratownictwa Medycznego do osób u których zagrożenie było życia w województwie **wynosi 6,9 min.** i w porównaniu do tego samego okresu roku 2012 wzrosła – w 2012 r. wynosiła 6,39 min.

**W Chełmży mediana czasu wynosi 8,03 min. i jest to jeden z gorszych czasów w województwie, znacznie przekraczający średnią wojewódzką**

W województwie dla miast powyżej 10 tysięcy mieszkańców cel został osiągnięty albowiem na 2013 rok zakładano medianę w wysokości 8 minut, natomiast średni czas dojazdu ZRM do osób w stanie nagłego zagrożenia zdrowotnego wyniósł w mieście powyżej 10 tysięcy mieszkańców **6,08 minuty**, w Chełmży – **5,61 min.**

Z kolei w województwie poza miastem powyżej 10 tys. mieszkańców cel został osiągnięty albowiem zakładano medianę na poziomie 15 minut, zaś osiągnięto średni czas dojazdu w wysokości **10,43 minuty** w Chełmży mediana czasu wynosi 10,28 min.

W województwie Kujawsko-Pomorskim w roku 2013 wartość trzeciego kwartyła w mieście powyżej 10 tysięcy mieszkańców wyniosła 8,56 min. – norma wynosi 12 min. a poza miastem powyżej 10 tysięcy mieszkańców wyniósł 14,7 min. – norma wynosi 20 min.

Dla Chełmży wartość trzeciego kwartyła w mieście powyżej 10 tysięcy mieszkańców wyniosła 8,63 min. – norma wynosi 12 min. a poza miastem powyżej 10 tysięcy mieszkańców **wyniosła 13,62 min. – norma wynosi 20 min.**

Działalność jednostki systemu należy ocenić pozytywnie

**Tabela 38. Liczba interwencji zespołów ratownictwa medycznego w 2013r. w rozbiciu na rodzaje wyjazdów**

miesiąc	obszar działania karetki nr 1 Chełmża za rok 2013	razem interwencji	czas dotarcia	czas dotarcia	czas dotarcia	czas dotarcia	pomniejszone o 0,5%	% do wszystkich interwencji	uwagi
styczeń	miasto powyżej 10 tys. mieszkańców	64	do 8 minut	do 12 minut	do 15 minut	powyżej 15 minut	0,0	0,00	
			53	63	64	0			
	poza miastem powyżej 10 tys. mieszkańców	92	do 15 minut	do 20 minut		powyżej 20 minut	2,0	2,16	
			82	90		2			
luty	miasto powyżej 10 tys. mieszkańców	50	do 8 minut	do 12 minut	do 15 minut	powyżej 15 minut	0,0	0,00	
			41	50	50	0			
	poza miastem powyżej 10 tys. mieszkańców	82	do 15 minut	do 20 minut		powyżej 20 minut	1,0	1,21	
			65	81		1			
marzec	miasto powyżej 10 tys. mieszkańców	79	do 8 minut	do 12 minut	do 15 minut	powyżej 15 minut	8,0	10,08	
			53	65	71	8			
	poza miastem powyżej 10 tys. mieszkańców	91	do 15 minut	do 20 minut		powyżej 20 minut	6,0	6,56	
			68	85		6			
kwiecień	miasto powyżej 10 tys. mieszkańców	77	do 8 minut	do 12 minut	do 15 minut	powyżej 15 minut	0,0	0,00	
			55	74	77	0			
	poza miastem powyżej 10 tys. mieszkańców	78	do 15 minut	do 20 minut		powyżej 20 minut	4,0	5,10	
			64	74		4			
maj	miasto powyżej 10 tys. mieszkańców	67	do 8 minut	do 12 minut	do 15 minut	powyżej 15 minut	0,0	0,00	
			45	61	67	0			
	poza miastem powyżej 10 tys. mieszkańców	79	do 15 minut	do 20 minut		powyżej 20 minut	1,0	1,26	
			71	78		1			
czerwiec	miasto powyżej 10 tys. mieszkańców	76	do 8 minut	do 12 minut	do 15 minut	powyżej 15 minut	0,0	0,00	
			59	75	76	0			
	poza miastem powyżej 10 tys. mieszkańców	69	do 15 minut	do 20 minut		powyżej 20 minut	0,0	0,00	
			68	69		0			
lipiec	miasto powyżej 10 tys. mieszkańców	74	do 8 minut	do 12 minut	do 15 minut	powyżej 15 minut	0,0	0,00	
			65	73	74	0			
	poza miastem powyżej 10 tys. mieszkańców	97	do 15 minut	do 20 minut		powyżej 20 minut	0,0	0,00	
			87	97		0			
sierpień	miasto powyżej 10 tys. mieszkańców	71	do 8 minut	do 12 minut	do 15 minut	powyżej 15 minut	1,0	1,40	
			52	67	70	1			
	poza miastem powyżej 10 tys. mieszkańców	74	do 15 minut	do 20 minut		powyżej 20 minut	1,0	1,34	
			65	73		1			
wrzesień	miasto powyżej 10 tys. mieszkańców	76	do 8 minut	do 12 minut	do 15 minut	powyżej 15 minut	3,0	3,93	
			52	63	73	3			
	poza miastem powyżej 10 tys. mieszkańców	86	do 15 minut	do 20 minut		powyżej 20 minut	2,0	2,31	
			68	84		2			
październik	miasto powyżej 10 tys. mieszkańców	112	do 8 minut	do 12 minut	do 15 minut	powyżej 15 minut	0,0	0,00	
			112	112	112	0			
	poza miastem powyżej 10 tys. mieszkańców	56	do 15 minut	do 20 minut		powyżej 20 minut	0,0	0,00	
			56	56		0			
listopad	miasto powyżej 10 tys. mieszkańców	109	do 8 minut	do 12 minut	do 15 minut	powyżej 15 minut	0,0	0,00	
			109	109	109	0			
	poza miastem powyżej 10 tys. mieszkańców	47	do 15 minut	do 20 minut		powyżej 20 minut	0,0	0,00	
			45	47		0			
grudzień	miasto powyżej 10 tys. mieszkańców	95	do 8 minut	do 12 minut	do 15 minut	powyżej 15 minut	0,0	0,00	
			93	95	95	0			
	poza miastem powyżej 10 tys. mieszkańców	69	do 15 minut	do 20 minut		powyżej 20 minut	4,0	5,77	
			62	65		4			
RAZEM	miasto powyżej 10 tys. mieszkańców	950	789	907	938	12	0	0	0
	poza miastem powyżej 10 tys. mieszkańców	920	801	899		21	20,895	25,7256195	0



Rys. 19. Szpital Powiatowy Sp. Z o.o. Chełmża - rozmieszczenie na mapie

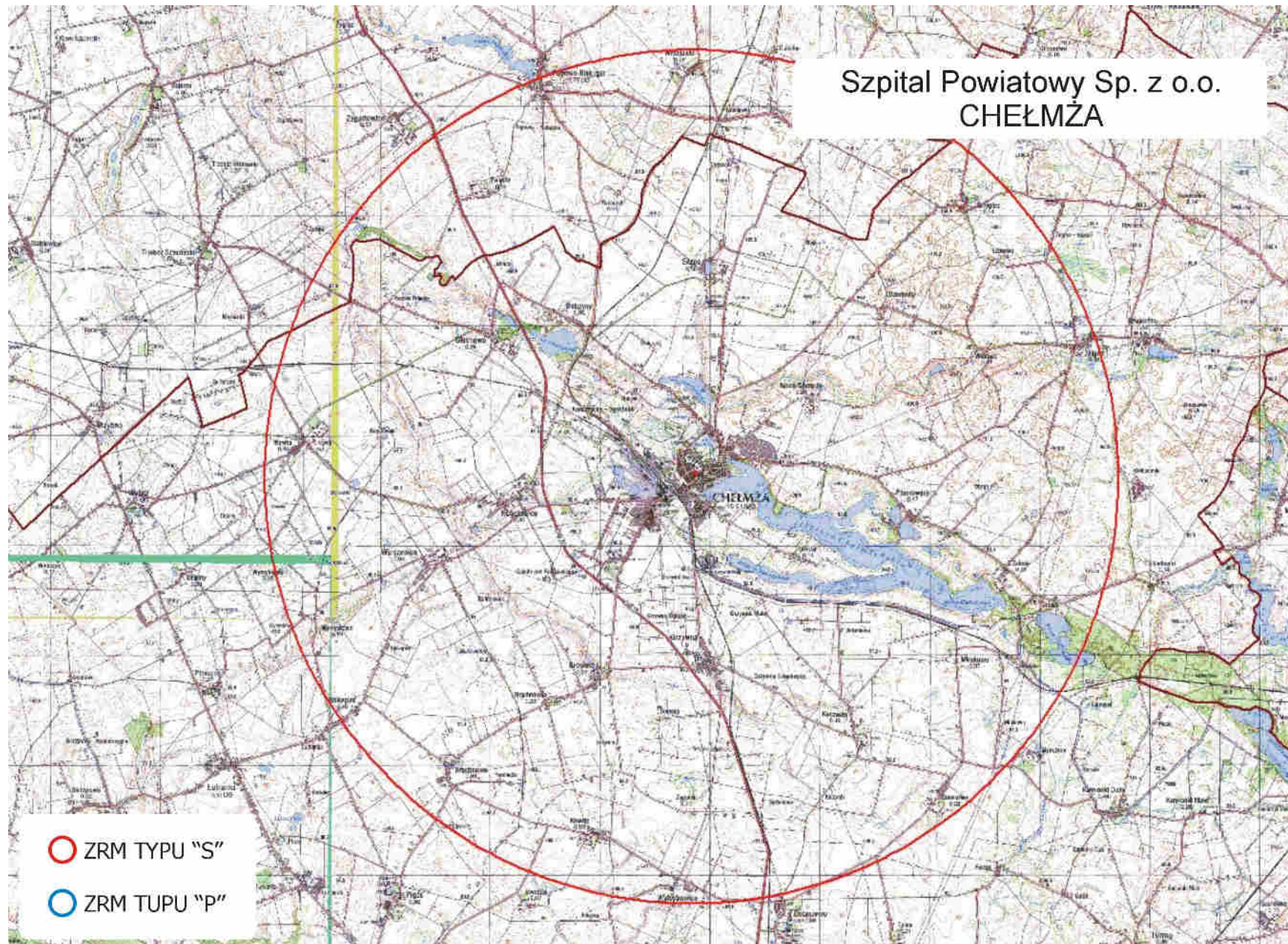

**f) ocena**  
**funkcjonowania zespołów ratownictwa medycznego w 2013 roku podległych**  
**pod Szpital Powiatowy sp. z o.o. w Gołubiu-Dobrzyniu**

W ramach systemu PRM udzielane są świadczenia zdrowotne w zakresie ratownictwa medycznego na terenie działania zespołów ratownictwa medycznego w razie wypadku, urazu, nagłego zachorowania lub nagłego pogorszenia stanu zdrowia, udzielenia bezzwłocznej pomocy medycznej w miejscu zdarzenia osobom, które uległy wypadkowi lub nagle zachorowały, a także transportu tych chorych do oddziałów ratunkowych z miejsc zdarzeń. Obszar działania obejmuje: miasto Golub-Dobrzyń, w którym obsługiwana liczba ludności wynosi – 12 911 mieszkańców oraz powiat golubsko-dobrzyński, w którym łącznie obsługiwana liczba ludności wynosi – 32 456 mieszkańców. Łączna ilość obsługiwanych mieszkańców - 45 367. Na 1 ZRM przypada 22 683 mieszkańców (średnia za województwo – 24 112). W omawianym okresie ZRM wykonały 2 439 interwencji do różnego rodzaju zdarzeń, co w przeliczeniu na jeden ZRM przypada 1 219 interwencji (średnia za woj. – 2 019), natomiast dziennie 3,34 interwencje (średnia za woj. – 5,53).

Telefoniczne zgłoszenia na numery 112 lub 999 są automatycznie łączone z dyspozytornią. Dyspozytor medyczny zlokalizowany jest na parterze budynku szpitala przy ul. J. G. Koppa 1E – metraż dyspozytorni wynosi ok.30 m<sup>2</sup> i posiada zaplecze sanitarne (WC i prysznic). Pomieszczenie wyposażono w łącza informatyczne przewodowe - interkom, tel. wew. 107, numery tel. 24 godzinnych: 999,112, 0566832831, 0566832291 wew. 159 i fax 0566832831. oraz w łącza informatyczne bezprzewodowe łoki-toki. W tym miejscu dyspozytor medyczny przejmuje kontrolę nad danym zgłoszeniem. Zespół wyjazdowy podstawowy „P” przy podejmowaniu decyzji na miejscu zdarzenia może korzystać z konsultacji telefonicznej z lekarzem zespołu specjalistycznego „S”.

Obszar działania obsługują 2 zespoły ratownictwa medycznego, w tym: 1 – zespół specjalistycznych „S” w składzie: kierowca + 2 ratowników medycznych + lekarz (obsada 4 osobowa) oraz 1 zespołów podstawowych „P” w składzie: kierowca + 2 ratowników medycznych (obsada 3 osobowa).

Na terenie powiatu golubsko-dobrzyńskiego znajdują się miasta: Golub-Dobrzyń (liczba mieszkańców 12 911) i Kamień Pomorski (liczba mieszkańców 4 266). Powiat golubsko-dobrzyński tworzony jest przez gminy: Golub-Dobrzyń (liczba mieszkańców 8 440), Kowalewo Pomorskie (liczba mieszkańców 7 329), Ciechocin (liczba mieszkańców 4 013), Radomin (liczba mieszkańców 3 959) i Zbójno (liczba mieszkańców 4 449). Łączna liczba mieszkańców powiatu golubsko-dobrzyńskiego wynosi 45 367.

W roku 2013 ZRM podległe pod Szpital Powiatowy sp. z o.o. w Gołubiu-Dobrzyniu wyjeżdżały do 2 439 przypadków, w których występowało zagrożenie życia, co w porównaniu do 2012 roku, ilość wyjazdów zwiększyła się o 21 wyjazdów, tj. o 0,87% z 2 418 w 2012r. do 2 439 w 2013r.

W miastach powyżej 10 tys. mieszkańców odnotowano 799 interwencji, więcej o 78, tj. o 10,82% (w 2012r. – 721), natomiast poza miastami powyżej 10 tys. mieszkańców odnotowano 1 640 interwencji, mniej o 57 tj. o 3,56 % (w 2012r. – 1 697).

Zespoły ratownictwa medycznego w miastach powyżej 10 tys. mieszkańców do 796 zdarzeń wyjeżdżały w czasie krótszym niż 15 minut, więcej o 76 (10,56%) niż w 2012r. – 720, natomiast poza miastami powyżej 10 tys. mieszkańców do 1 598 zdarzeń wyjeżdżały w czasie krótszym niż 20 minut, mniej o 71 (4,25%) niż w 2012r. – 1 669.

W roku 2013 r. o 16 wyjazd zwiększyła się ilość wyjazdów do zdarzeń w przedziale 16-25 i więcej minut (przekroczenie ustawowych norm czasu, tj. 15 minut w miastach powyżej 10 tysięcy mieszkańców oraz 20 minut poza miastem powyżej 10 tysięcy mieszkańców) z 29 w 2012 r. do 45 w roku 2013, tj. o 55,17%, współczynnik przekroczenia ustawowych norm czasu wynosi 1,84 (w 2012r. – 2,0) w stosunku do wszystkich wyjazdów zespołów ratownictwa medycznego – jest jednym z lepszych w województwie (wskaźnik za województwo wynosi 4,08). Z tej ilości 3 wyjazdy dotyczyły miast powyżej 10 tys. mieszkańców, więcej o 2 wyjazdy (w roku 2012 odnotowano jeden taki wyjazd), współczynnik do wszystkich wyjazdów wynosi 0,38 i jest jednym z najlepszych w województwie ( wskaźnik dla województwa dla miast powyżej 10 tys. mieszkańców wynosi 2,96), natomiast poza miastem powyżej 10 tys. mieszkańców odnotowano również zwiększenie ilości przypadków przekroczenia ustawowego czasu tj. 20 minut o 14 wyjazdów z 28 w roku 2012 do 42 w roku 2013, tj. o 50,0% a współczynnik w stosunku do wszystkich wyjazdów wynosi 2,63 i jest również jednym z lepszych w województwie ( wskaźnik dla województwa poza miastem powyżej 10 tys. mieszkańców wynosi 6,12),

W roku 2013 zespół specjalistyczny (S) stacjonujący w Gołubiu-Dobrzyniu wykonał 1 591 wyjazdów, co w porównaniu do roku 2012 odnotował więcej wyjazdów do interwencji o 2,18%, tj. o 34 wyjazdy (1 557 w 2012r.). Na 1 591 wyjazdów, w 36 przypadkach przekroczone ustawowe normy czasowe, co stanowi 2,26% w stosunku do wszystkich wyjazdów zespołu ( w 2012r. było 20 – wzrost o 65.0%), z tej ilości poza miastami powyżej 10 tys. mieszkańców odnotowano 3 takie przypadki w roku 2012 r. nie było takiego przekroczenia. W miastach powyżej 10 tys. mieszkańców odnotowano 33 wyjazdy powyżej 20 min., w porównaniu do roku 2012 odnotowano wzrost o 13 takich wyjazdów.

Zespół podstawowy „P” stacjonujący w Kowalewie Pomorskim przy ul. Brodnickiej wykonał w tym okresie 848 interwencji co w porównaniu do roku 2012 odnotowano zmniejszenie ilości interwencji o 4 (w 2012r. – 852). Na 848 wyjazdów, w 9 przypadkach przekroczone ustawowe normy czasowe, co stanowi 1,06% w stosunku do wszystkich wyjazdów zespołu ( w 2012r. było również 9 interwencji), z tej ilości nie odnotowano przekroczenia ustawowych norm czasu w miastach powyżej 10 tysięcy mieszkańców – w 2012 r. był 1, natomiast poza miastem powyżej 10 tysięcy mieszkańców odnotowano 9 interwencji przekraczających ustawowe normy czasu, więcej o 1 w porównaniu do tego samego okresu roku 2012.

Na 2 439 wyjazdów zespołów ratownictwa medycznego do wszystkich wezwań, 1 897 (77,78%) stanowiły wyjazdy łącznie do zachorowań nagłych, stanów zagrożenia życia i wypadków ( wyjazdy uzasadnione) i jest to współczynnik bardzo dobry.

Działanie Wojewody w zakresie ratownictwa medycznego ma swoje odzwierciedlenie w budżecie zadaniowym gdzie miernikiem zadania „ratownictwo medyczne” jest mediana czasu dojazdu zespołów ratownictwa medycznego do osób w stanie nagłego zagrożenia zdrowotnego.

Cel zadania miał zostać osiągnięty poprzez: właściwe rozmieszczenie jednostek systemu Państwowe Ratownictwo Medyczne oraz dalszą dyslokację istniejących zespołów ratownictwa medycznego na terenie województwa kujawsko – pomorskiego; wykorzystanie ambulansów systemowych zgodnie z obowiązującymi przepisami prawa w tym zakresie; optymalne zakontraktowanie przez Oddział Wojewódzki ilości zespołów ratownictwa medycznego zgodnej z liczbą ambulansów ujętych w „Wojewódzkim Planie Działania Systemu Państwowego ratownictwa Medycznego województwa kujawsko – pomorskiego.

Do monitorowania realizacji zadania stosuje się analizy kwartalne, półroczne oraz roczne z czasów wyjazdów zespołów ratownictwa medycznego przez poszczególnych dysponentów według określonych narzędzi badawczych przekazanych do wykonania zakładom opieki zdrowotnej, którzy są dysponentami systemu PRM.

W województwie kujawsko-pomorskim mediana czasu dotarcia Zespołów Ratownictwa Medycznego do osób u których zagrożenie było życia w województwie **wynosi**



**6,54 min.** i w porównaniu do tego samego okresu roku 2012 wzrosła – w 2012 r. wynosiła 6,39 min.

W Gołubiu-Dobrzyniu mediana czasu **wynosi 7,04 min.**, w roku 2012 - 7,08 min., pomimo nieznacznego spadku jest to czas powyżej średniej za województwo.

W województwie dla miast powyżej 10 tysięcy mieszkańców cel został osiągnięty albowiem na 2013 rok zakładano medianę w wysokości 8 minut, natomiast średni czas dojazdu ZRM do osób w stanie nagłego zagrożenia zdrowotnego wyniósł w mieście powyżej 10 tysięcy mieszkańców **6,08 minuty**, w Gołubi-Dobrzyniu – **4,7 min.** (w roku 2012r. – 4,49 min.) i jest to jeden z lepszych wskaźników.

Z kolei w województwie poza miastem powyżej 10 tys. mieszkańców cel został osiągnięty albowiem zakładano medianę na poziomie 15 minut, zaś osiągnięto średni czas dojazdu w wysokości **10,43 minuty**, w Gołubi-Dobrzyniu mediana czasu wynosi 10,05 min. i jest poniżej średniej wojewódzkiej (w roku 2012 - 10,04 min.).

Z kolei w województwie Kujawsko-Pomorskim w roku 2013 wartość trzeciego kwartyła w mieście powyżej 10 tysięcy mieszkańców wyniosła 8,56 min. – norma wynosi 12 min. a poza miastem powyżej 10 tysięcy mieszkańców wyniósł 14,7 min. – norma wynosi 20 min.

Dla Gołubiu-Dobrzyniu wartość trzeciego kwartyła w mieście powyżej 10 tysięcy mieszkańców wyniosła 5,96 min. – norma wynosi 12 min. a poza miastem powyżej 10 tysięcy mieszkańców **wyniosła 14,28 min. – norma wynosi 20 min.**

Na ogólną liczbę lekarzy – 11, wszyscy lekarze posiadają uprawnienia zgodnie z art. 3 ust. 3 i art. 57 ustawy o PRM oraz 17 ratowników medycznych - również wszyscy spełniają wymogi art. 10 ust. 4 lit. a ustawy o PRM; 100% personelu ratownictwa medycznego spełnia wymogi art. 3, art. 10 ustawy o PRM.

**Ambulans zespołu specjalistycznego typu „S”** – Volkswagen Crafter z 2009r. o numerze rejestracyjnym LU 2638R, stan bardzo dobry. Wymagania techniczne samochodu są zgodne z zarządzeniem prezesa NFZ z dnia 15 października 2008r. nr 84/2008/DSM ze zm. Wyposażenie podstawowe: nosze główne wielopoziomowe przystosowane do reanimacji, komplet pasów, stojak do kroplówek, nosze podbierakowe, krzeselko kardiologiczne, deska ortopedyczna, materac próżniowy, defibrylator – z możliwością monitorowania EKG, respirator transportowy, ssak pneumatyczny, ssak przenośny, pulsoksymetr bateryjny, pompa infuzyjna, aparat do mierzenia RR – przenośny i stacjonarny, zestaw do ogrzewania płynów infuzyjnych, zestawy kołnierzy do unieruchamiania kręgosłupa, 10 zestawów szyn do unieruchamiania złamań, glukometr, worek samorozprężalny dla dzieci i dorosłych z kompletem masek twarzowych, aparat do szybkiego toczenia płynów, stetoskop lekarski, nożyczki do cięcia, zestaw do intubacji dla dorosłych i dzieci, latarka, 4 walizki podstawowa, 1 staza, 2 miski nerkowe jednorazowego użytku, zestaw do koniko-punkcji, zestaw do drenażu opłucnej jednorazowego użytku, 10 zestawów cewników do odsysania, 30 zestawów strzykawk, 1zestawów igieł, 10 aparatów do toczenia płynów, 2 folie aluminiowe zabezpieczające pacjenta przed utratą ciepła i przegrzaniem, 3 folie do pokrycia zwłok, 5 worków na śmieci, pojemnik do utylizacji zużytych strzykawk, rękawiczki jednorazowe, 10 kompletów rękawiczek sterylnych, nożyczki opatrunkowe, poszewki jednorazowe na poduszkę, koc, materac noszy, 3 sondy żołądkowe, 1 zestaw do cewnikowania, zestaw porodowy jednorazowy, 2 butle z tlenem 10litrów, 2 reduktory z szybkozłączami, maska do tlenoterapii dla dorosłych i dzieci, maska krtaniowa, 3 filtry oddechowe, 5 łopatek drewnianych do języka, kleszczyki naczyniowe Peana, 30 wkłuc dożylnych, wkłucie do żył centralnych.

**Ambulans zespołu podstawowego typu „P”** – Renault Master 2,5 DCI z 2006r. o numerze rejestracyjnym LU 9488T, stan dobry Wymagania techniczne samochodu są zgodne z zarządzeniem prezesa NFZ z dnia 15 października 2008r. nr 84/2008/DSM ze zm. Wyposażenie podstawowe: nosze główne wielopoziomowe przystosowane do reanimacji, nosze podbierakowe, krzesło kardiologiczne, deska ortopedyczna, defibrylator, respirator, ssak mechaniczny, aparat do

mierzenia RR przenośny, zestaw do ogrzewania płynów infuzyjnych, 14 zestawów kołnierzy do unieruchamiania kręgosłupa szyjnego, 5 zestawów szyn do unieruchamiania złamań, gorset unieruchamiający kręgosłup szyjny i piersiowo-lędźwiowy, glukometr, 2 worki samorozprężalne dla dorosłych i dla dzieci z kompletem masek twarzowych, aparat do szybkiego toczenia płynów, stetoskop lekarski, nożyczki do cięcia materiałów, zestaw do intubacji, latarka, 3 walizki podstawowe, 2 stazy, 2 miski nerkowe jednorazowego użytku, zestaw do konikopunkcji, zestaw do drenażu opłucnej jednorazowego użytku, 10 zestawów do odsysania, 30 zestawów strzykawek, 60 zestawów igieł, 10 aparatów do tłoczenia płynów, 3 folie aluminiowe zabezpieczające pacjenta przed utratą ciepła i przegrzaniem, 3 folie do przykrycia zwłok, 10 worki na śmieci, pojemnik do utylizacji zużytych strzykawek, rękawiczki jednorazowe o różnych rozmiarach, uzupełniane na bieżąco, 10 par rękawic sterylnych, nożyczki opatrunkowe, poszewki jednorazowe na poduszkę, koc, materac, sonda żołądkowa, zestaw do cewnikowania, zestaw porodowy jednorazowy, zestaw do doraźnego zaopatrywania oparzeń, 2 butle z tlenem 10 litrów, 3 reduktory z szybkozłączami, maska do tlenoterapii dla dorosłych i dzieci, maski ze zwężką Venturiego, maska krtaniowa, 3 filtry oddechowe, 5 łopatk drewniane do języka, kleszczyki naczyniowe Peana, 20 wkłuc dożylnych duże rozmiary.

Wymagania techniczne samochodów bazowych i przedziałów ambulansów ratownictwa medycznego – nie budzą zastrzeżeń.

Sprzęt i wyroby medyczne (włączając leki) są przechowywane prawidłowo, zabezpieczone przed uszkodzeniem. Posiadają aktualne daty ważności.

Zespoły ratownictwa medycznego Szpitala Powiatowego sp. z o.o. w Gołubiu-Dobrzyniu rozmieszczone są w 2 punktach lokalizacyjnych:

- a) pomieszczenia w budynku Szpitala Powiatowego sp. z o.o. w Gołubiu-Dobrzyniu przy ul. dr J. G. Koppa 1e (1 zespół typu „S”):
  - pomieszczenie na wyroby medyczne i produkty lecznicze – wydzielona szafa lekowa do uzupełnienia doraźnego;
  - system alarmowo – wyjazdowy oraz system łączności wewnętrznej – telefon sieci wewnętrznej, telefony komórkowe,
  - zaplecze socjalne dla członków zespołów ratownictwa medycznego – pokój lekarza dyżurnego znajduje się na parterze budynku szpitala w pobliżu dyspozytorni, pokój ratowników medycznych i kierowcy z węzłem sanitarnym usytuowany w piwnicy budynku głównego (prysznic, wc),
  - pomieszczenia wyposażone w energię elektryczną i wodę oraz zasilanie zewnętrzne 230 V z zabezpieczeniem umożliwiającym rozruch silnika karetki przy podłączonym zasilaniu z zabezpieczeniem przeciwpożarowym,
  - ambulans wyczekuje pod zadaszeniem podjazdu do szpitala.
- b) pomieszczenia w budynku Zakładu Gospodarki Komunalnej i Mieszkaniowej przy ul. Brodnickiej 1 w Kowalewie Pomorskim (1 zespół typu „P”):
  - system alarmowo – wyjazdowy oraz system łączności wewnętrznej – telefon sieci wewnętrznej, telefony komórkowe, telefon stacjonarny – łączność z dyspozytorem;
  - zaplecze socjalne dla członków zespołów ratownictwa medycznego (ratowników medycznych i kierowców) znajduje się na I piętrze budynku ZGKiM – spełniają wymogi sanitarne (łazienka, prysznic).
  - pomieszczenia wyposażone w energię elektryczną i wodę oraz zasilanie zewnętrzne 230 V z zabezpieczeniem umożliwiającym rozruch silnika karetki przy podłączonym zasilaniu z zabezpieczeniem przeciwpożarowym.
  - ambulans garażowany.

Działalność jednostki systemu należy ocenić pozytywnie

**Tabela 39. Liczba interwencji zespołów ratownictwa medycznego w 2013r. w rozbiciu na rodzaje wyjazdów**

miesiąc	obszar działania karetka RAZEM Golub Dobrzyń za rok 2013 r.	razem interwencji	czas dotarcia	czas dotarcia	czas dotarcia	czas dotarcia	poniższe o 0,5%	% do wszystkich interwencji	uwagi
styczeń	miasto powyżej 10 tys. mieszkańców	75	do 8 minut	do 12 minut	do 15 minut	powyżej 15 minut	0,0	0,00	
	poza miastem powyżej 10 tys. mieszkańców	116	do 15 minut	do 20 minut		powyżej 20 minut	4,0	3,43	
			74	75	75	0			
luty	miasto powyżej 10 tys. mieszkańców	54	do 8 minut	do 12 minut	do 15 minut	powyżej 15 minut	0,0	0,00	
	poza miastem powyżej 10 tys. mieszkańców	128	do 15 minut	do 20 minut		powyżej 20 minut	2,0	1,55	
			51	51	54	0			
marzec	miasto powyżej 10 tys. mieszkańców	58	do 8 minut	do 12 minut	do 15 minut	powyżej 15 minut	0,0	0,00	
	poza miastem powyżej 10 tys. mieszkańców	128	do 15 minut	do 20 minut		powyżej 20 minut	2,0	1,55	
			57	58	58	0			
kwiecień	miasto powyżej 10 tys. mieszkańców	77	do 8 minut	do 12 minut	do 15 minut	powyżej 15 minut	0,0	0,00	
	poza miastem powyżej 10 tys. mieszkańców	128	do 15 minut	do 20 minut		powyżej 20 minut	7,0	5,44	
			72	75	77	0			
maj	miasto powyżej 10 tys. mieszkańców	69	do 8 minut	do 12 minut	do 15 minut	powyżej 15 minut	1,0	1,44	
	poza miastem powyżej 10 tys. mieszkańców	139	do 15 minut	do 20 minut		powyżej 20 minut	3,0	2,15	
			68	68	68	1			
czerwiec	miasto powyżej 10 tys. mieszkańców	72	do 8 minut	do 12 minut	do 15 minut	powyżej 15 minut	0,0	0,00	
	poza miastem powyżej 10 tys. mieszkańców	157	do 15 minut	do 20 minut		powyżej 20 minut	4,0	2,54	
			67	71	72	0			
lipiec	miasto powyżej 10 tys. mieszkańców	67	do 8 minut	do 12 minut	do 15 minut	powyżej 15 minut	0,0	0,00	
	poza miastem powyżej 10 tys. mieszkańców	153	do 15 minut	do 20 minut		powyżej 20 minut	4,0	2,60	
			66	66	67	0			
sierpień	miasto powyżej 10 tys. mieszkańców	70	do 8 minut	do 12 minut	do 15 minut	powyżej 15 minut	0,0	0,00	
	poza miastem powyżej 10 tys. mieszkańców	161	do 15 minut	do 20 minut		powyżej 20 minut	4,0	2,47	
			68	68	70	0			
wrzesień	miasto powyżej 10 tys. mieszkańców	65	do 8 minut	do 12 minut	do 15 minut	powyżej 15 minut	0,0	0,00	
	poza miastem powyżej 10 tys. mieszkańców	127	do 15 minut	do 20 minut		powyżej 20 minut	2,0	1,57	
			61	62	65	0			
październik	miasto powyżej 10 tys. mieszkańców	62	do 8 minut	do 12 minut	do 15 minut	powyżej 15 minut	0,0	0,00	
	poza miastem powyżej 10 tys. mieszkańców	135	do 15 minut	do 20 minut		powyżej 20 minut	3,0	2,21	
			61	62	62	0			
listopad	miasto powyżej 10 tys. mieszkańców	71	do 8 minut	do 12 minut	do 15 minut	powyżej 15 minut	1,0	1,40	
	poza miastem powyżej 10 tys. mieszkańców	113	do 15 minut	do 20 minut		powyżej 20 minut	2,0	1,76	
			68	70	70	1			
grudzień	miasto powyżej 10 tys. mieszkańców	59	do 8 minut	do 12 minut	do 15 minut	powyżej 15 minut	1,0	1,69	
	poza miastem powyżej 10 tys. mieszkańców	155	do 15 minut	do 20 minut		powyżej 20 minut	5,0	3,21	
			54	55	58	1			
RAZEM	miasto powyżej 10 tys. mieszkańców	799	767	781	796	3	0	0	0
	poza miastem powyżej 10 tys. mieszkańców	1640	1354	1598		42	41,79	30,4864661	0



Rys. 20. Szpital Powiatowy Sp. Z o.o. Golub-Dobrzyń - rozmieszczenie na mapie

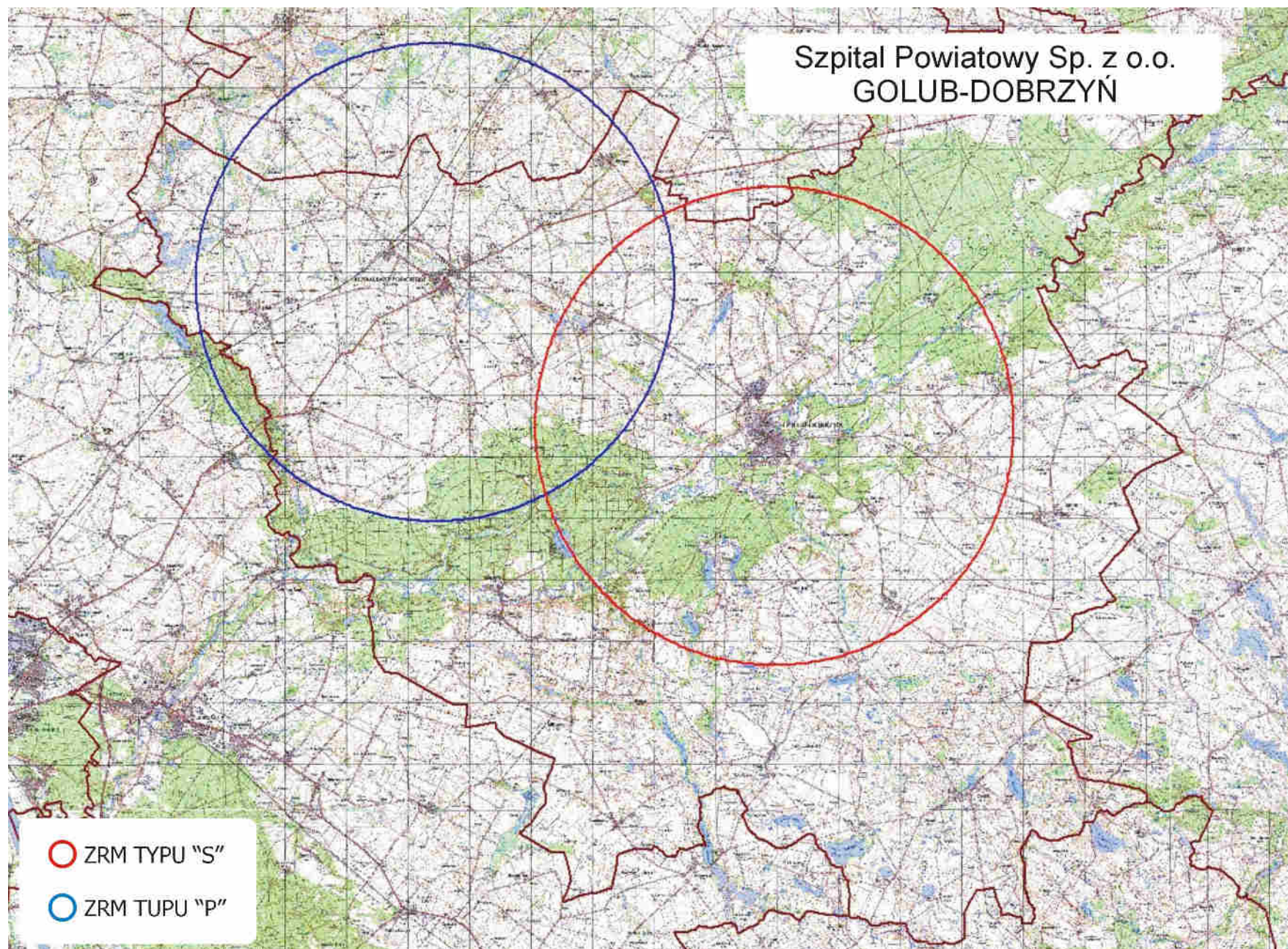



**g) ocena  
funkcjonowania zespołów ratownictwa medycznego podległych pod Szpital  
Wielospecjalistyczny w Inowrocławiu w 2013 roku**

W ramach systemu PRM udzielane są świadczenia zdrowotne w zakresie ratownictwa medycznego na terenie działania zespołów ratownictwa medycznego w razie wypadku, urazu, nagłego zachorowania lub nagłego pogorszenia stanu zdrowia, udzielenia bezzwłocznej pomocy medycznej w miejscu zdarzenia osobom, które uległy wypadkowi lub nagle zachorowały, a także transportu tych chorych do oddziałów ratunkowych z miejsc zdarzeń. W roku 2013 zespoły ratownictwa medycznego (typu „S” i typu „P”) wyjeżdżały 12 939 razy do różnego rodzaju zdarzeń. Obszar działania obejmuje: miasto Inowrocław, w którym obsługiwana liczba ludności wynosi – 75 586 mieszkańców oraz powiat inowrocławski (z wyłączeniem gminy Złotniki Kujawskie) w których obsługiwana liczba ludności wynosi – 79 791 mieszkańców. Łączna ilość obsługiwanych mieszkańców - 155 377.

Obszar działania obejmował: miasto Inowrocław – 75 586 mieszkańców, gminy miejsko-wiejskie: Kruszwica – 19 993, Janikowo – 13 621, Pakość – 9 929, Gniewkowo – 14 900 oraz gminy: Inowrocław – 11 400, Dąbrowa Biskupia – 5 180 i Rojewo – 4 768. Telefoniczne zgłoszenia na numery 112 lub 999 są automatycznie łączone z dyspozytornią medyczną w Inowrocławiu.

Dyspozytor medyczny usytuowany jest w pomieszczeniu Pogotowia Ratunkowego Publicznego Specjalistycznego Zakładu Opieki Zdrowotnej w Inowrocławiu przy ul. Toruńskiej 32. Stanowisko dyspozytora o pow. 27 m<sup>2</sup>, wyposażone jest m.in. pulpitem dyspozytorskim, łączność ze służbami (ppoż., policja) osobne telefony, telefony komórkowe, telefon alarmowy 999, nr tel. (052) 354 52 59.

Dyspozytor medyczny zgodnie z art. 27 ust. 4 ustawy o PRM prowadzi następującą dokumentację medycznych czynności ratunkowych: dziennik pracy Pogotowia Ratunkowego, kartę zlecenia wyjazdu pogotowia ratunkowego, księgę raportów dyspozytorskich. W tym miejscu dyspozytor medyczny przejmuje kontrolę nad danym zgłoszeniem. Zespoły wyjazdowe podstawowe „P” przy podejmowaniu decyzji na miejscu zdarzenia mogą korzystać z konsultacji telefonicznej z lekarzem zespołu specjalistycznego „S”.

Obszar działania obsługuje 6 zespołów ratownictwa medycznego, w tym: 2 – zespoły specjalistyczne „S” w składzie: kierowca + 2 ratowników medycznych + lekarz (obsada 4 osobowa w każdym ambulansie) oraz 4 zespoły podstawowe „P” w składzie: kierowca ratownik medyczny + ratownik medyczny (obsada 2 osobowa).

Na 1 ZRM przypada 25 896 mieszkańców (średnia za województwo – 24 112). W omawianym okresie ZRM wykonały 12 939 interwencji do różnego rodzaju zdarzeń, co w przeliczeniu na jeden ZRM przypada 2 156 interwencji (średnia za woj. – 2 019), natomiast dziennie 5,91 interwencji (średnia za woj. – 5,53).

W roku 2013 ZRM podległe pod Szpital Wielospecjalistyczny w Inowrocławiu wyjeżdżały do 12 939 przypadków, w których występowało zagrożenie życia, co w porównaniu do 2012 roku, ilość wyjazdów zwiększyła się o 6,72% , tj. z 12 124 w 2012 r. do 12 939 w 2013 r. - o 815 wyjazdów więcej).

W miastach powyżej 10 tys. mieszkańców odnotowano 6 475 interwencji, więcej o 326, tj. o 5,3% (w 2012r. – 6 149), natomiast poza miastami powyżej 10 tys. mieszkańców odnotowano 6 464 interwencje, więcej o 489 tj. o 8,18 % ( w 2012 r. – 5 975).

Zespoły ratownictwa medycznego w miastach powyżej 10 tys. mieszkańców do 6 381 zdarzeń wyjeżdżały w czasie krótszym niż 15 minut, więcej o 355 (5,89%) niż w 2012r. – 6 026, natomiast poza miastami powyżej 10 tys. mieszkańców do 6 158 zdarzeń wyjeżdżały w czasie krótszym niż 20 minut, więcej o 469 (8,24%) niż w 2012 – 5 689.



W roku 2013 r. o 9 interwencji zmniejszyła się ilość wyjazdów do zdarzeń przekraczających ustawowe normy czasu, tj. w miastach powyżej 10 tys. mieszkańców 15 minut oraz poza miastami powyżej 10 tys. mieszkańców 20 minut od chwili przyjęcia zgłoszenia do czasu przybycia na miejsce zdarzenia, tj. o 2,2% z 409 interwencji w 2012r. do 400 w 2013 r., współczynnik przekroczenia ustawowych norm czasowych wynosi 3,09% (średnia za woj. 4,08%) w stosunku do wszystkich wyjazdów. Z tej ilości 94 wyjazdy dotyczyły miast powyżej 10 tys. mieszkańców, mniej o 29, tj. o 23,58% (w 2012 r. – 123) współczynnik w stosunku do wszystkich wyjazdów wynosi 1,47% i jest bardzo dobry znacznie poniżej średniej za województwo (średnia za woj. 2,96%), natomiast poza miastem powyżej 10 tys. mieszkańców odnotowano zwiększenie ilości przypadków przekroczenia ustawowego czasu tj. 20 minut o 20 wyjazdów z 286 w 2012 r. do 306 w 2013r., współczynnik w stosunku do wszystkich wyjazdów wynosi 4,97% i jest również bardzo dobry znacznie poniżej średniej wojewódzkiej (średnia za woj. 6,12%).

Działania kierownictwa szpitala zmierzają w dobrym kierunku, podejmowane decyzje ukierunkowane były na organizowane spotkań z koordynatorem zespołów wyjazdowych i zespołem dyspozytorów w Inowrocławiu mające na celu zwiększenie kontroli i zasadności dysponowania zespołów wyjazdowych do realizacji zadań określonych w ustawie o ratownictwie medycznym. Podjęte działania przyczyniły się do ograniczenia wyjazdów przypadkowych do zdarzeń nie związanych z bezpośrednim zagrożeniem życia pacjentów i jest to kierunek bardzo dobry.

W 2013 roku zespół specjalistyczny (S) stacjonujące w Inowrocławiu, ul. Toruńska 32 wykonał 2 548 wyjazdów, w porównanie do analogicznego okresu roku ubiegłego, odnotował więcej wyjazdów do zdarzeń o 13,75%, tj. o 308 wyjazdów więcej (2 240 w 2012 r.). Na 2 548 wyjazdów 58 przekroczyło ustawowe normy czasowe, co stanowi 2,28% w stosunku do wszystkich wyjazdów zespołów, jest to współczynnik bardzo dobry znacznie poniżej średniej wojewódzkiej – średnia za województwo wynosi 4,08% (w 2012 r. było 81 – zmniejszenie o 23, tj. o 28,4%), z tej ilości 22 wyjazdy dotyczyły przekroczenia ustawowego czasu dojazdu, czyli powyżej 15 minut w miastach powyżej 10 tys. mieszkańców – co w porównaniu do roku 2012 odnotowano spadek o 3 takie zdarzenia, tj. 12,0% (w 2012 r. – 25). Poza miastami powyżej 10 tys. mieszkańców odnotowano 36 przypadków i w porównaniu do roku 2012 odnotowano spadek o 20 interwencji (35,71%) - w 2012 r. – 56.

Zespół specjalistyczny „S” stacjonujący również w Inowrocławiu przy ul. Poznańskiej 97 wykonał w tym okresie 2 517 interwencji co w porównaniu do roku 2012 odnotowano zwiększenie ilości interwencji o 261, tj. o 11,57% (w 2012 – 2 256). Na 2 517 wyjazdów 68 przekroczyło ustawowe normy czasowe, stanowi to 2,7% w stosunku do wszystkich wyjazdów zespołów, jest to współczynnik bardzo dobry, średnia za województwo wynosi 4,08% (w 2012 r. było 62 – wzrost o 6, tj. o 9,68%), z tej ilości 24 wyjazdy dotyczyły przekroczenia ustawowego czasu dojazdu, czyli powyżej 15 minut w miastach powyżej 10 tys. mieszkańców – w roku 2012 było 38 takich zdarzeń, mniej o 14 (36,84%). Poza miastami powyżej 10 tys. mieszkańców odnotowano 44 przypadki i w porównaniu do roku 2012 odnotowano wzrost o 20 takich interwencji (83,33%) w 2012r. – 24.

Zespół podstawowy „P” stacjonujący w Inowrocławiu przy ul. Toruńskiej 32 wykonał w tym okresie 3 216 interwencji co w porównaniu do roku 2012 odnotowano zmniejszenie ilości interwencji o 59, tj. o 1,8% (w 2012r. – 3 275). Na 3 216 wyjazdów 98 przekroczyło ustawowe normy czasowe, co stanowi 3,05% w stosunku do wszystkich wyjazdów zespołów, jest to współczynnik dobry – średnia za województwo wynosi 4,08% (w 2012 r. było 100 – spadek o 2, tj. o 2,0% ), z tej ilości 41 wyjazdów dotyczyło przekroczenia ustawowego czasu dojazdu, czyli powyżej 15 minut w miastach powyżej 10 tys. mieszkańców – co w porównaniu do roku 2012 odnotowano spadek o 9 takich zdarzeń, tj. o 18,0% (w 2012 r. – 50). Poza miastami powyżej 10

tys. mieszkańców odnotowano 57 przypadków i w porównaniu do roku 2012 odnotowano wzrost o 7 takich interwencji (14,0%) w 2012 r. – 50.

Zespół podstawowy „P” stacjonujący w Kruszwicy przy ul. Niepodległości 47 wykonał w tym okresie 1 483 interwencje co w porównaniu do roku 2012 odnotowano zwiększenie ilości interwencji o 158, tj. o 11,92% (w 2012r. – 1 325). Na 1 483 wyjazdy 74 przekroczyły ustawowe normy czasowe, co stanowi 4,99% w stosunku do wszystkich wyjazdów zespołów, jest to współczynnik przekraczający średnią za województwo - 4,08% ( w 2012r. było 39 – wzrost o 89,74% ), z tej ilości 2 wyjazdy dotyczyły przekroczenia ustawowego czasu dojazdu, czyli powyżej 15 minut w miastach powyżej 10 tys. mieszkańców – co w porównaniu do roku 2011 odnotowano spadek o 1 interwencję (w 2012r. – 3). Poza miastami powyżej 10 tys. mieszkańców odnotowano 72 przypadki i w porównaniu do roku 2012 odnotowano znaczny wzrost o 36 takich interwencji (100,0%) w 2012 r. – 36.

Zespół podstawowy „P” stacjonujący w Gniewkowie przy ul. Piasta 7a wykonał w tym okresie 1 631 interwencji co w porównaniu do roku 2012 odnotowano zwiększenie ilości interwencji o 151, tj. o 10,2% (w 2012 – 1 480). Na 1 631 wyjazdów 61 przekroczyło ustawowe normy czasowe, co stanowi 3,74% w stosunku do wszystkich wyjazdów zespołów, jest to współczynnik dobry – średnia za województwo wynosi 4,08% (w 2012 r. było 83 – spadek o 26,11% ), z tej ilości 3 wyjazdy dotyczyły przekroczenia ustawowego czasu dojazdu, czyli powyżej 15 minut w miastach powyżej 10 tys. mieszkańców – co w porównaniu do roku 2012 odnotowano spadek o 2 takie zdarzenia, tj. 40,0% ( w 2012 r. – 5). Poza miastami powyżej 10 tys. mieszkańców odnotowano 58 przypadków i w porównaniu do roku 2012 odnotowano spadek o 20 takich interwencji (25,64%) w 2012 r. – 78.

Zespół podstawowy „P” stacjonujący w Janikowie przy ul. Głównej 35d wykonał w tym okresie 1 544 interwencje co w porównaniu do roku 2012 odnotowano zmniejszenie ilości interwencji o 4 (w 2012r. – 1 548). Na 1 544 wyjazdy 41 przekroczyło ustawowe normy czasowe, co stanowi 2,65% w stosunku do wszystkich wyjazdów zespołów, jest to współczynnik bardzo dobry – średnia za województwo wynosi 4,08% ( w 2012r. były 44 – spadek o 3 takie interwencje ), z tej ilości 2 interwencje dotyczyły przekroczenia ustawowego czasu dojazdu, czyli powyżej 15 minut w miastach powyżej 10 tys. mieszkańców – w roku 2012 odnotowano również 2 takie przypadki. Poza miastami powyżej 10 tys. mieszkańców odnotowano 39 interwencji i w porównaniu do roku 2012 odnotowano spadek o 3 interwencje (w 2012r. były 42 takie interwencje).

Personel medyczny zespołów ratownictwa medycznego Publicznego Specjalistycznego Zakładu Opieki Zdrowotnej w Inowrocławiu to: 16 lekarzy i 16 spełnia warunki zgodnie z art.3 ust.3 oraz wymogi art. 57 ustawy o PRM., 61 ratowników medycznych – wszyscy spełniają wymogi art.10 ust.4 lit. a ustawy o PRM. 5 pielęgniarek i wszystkie spełniają wymogi zgodnie z art. 3 ust. 6 ustawy o PRM. 100,0% personelu ratownictwa medycznego spełnia wymogi art. 3, art. 10 oraz art. 57 ustawy o PRM.

Warunki przebywania personelu ZRM:

- a) pomieszczenia w budynku Publicznego Specjalistycznego Zakład Opieki Zdrowotnej-Pogotowie Ratunkowe w Inowrocławiu przy ul. Toruńskiej 32
  - wydzielona szafa apteczna, gabinet zabiegowy, lodówka na leki, magazyn;
  - telefon sieci wewnętrznej, telefony komórkowe, radiostacja;
  - wydzielony pokój lekarza dyżurnego, ratowników medycznych i pielęgniarek z zapleczem sanitarnym (prysznic, wc), pokój socjalny, magazyn na sprzęt;
  - pomieszczenia wyposażone w energię elektryczną i wodę oraz zasilanie zewnętrzne 220 V z zabezpieczeniem umożliwiającym rozruch silnika karetki przy podłączonym zasilaniu z zabezpieczeniem przeciwpożarowym.
- b) pomieszczenia w budynku Ochotniczej Straży Pożarnej w Gniewkowie przy ul. Piasta 7a
  - wydzielona szafa lekowa do uzupełnienia doraźnego;

- telefon sieci wewnętrznej, telefony komórkowe, radiostacja;
  - wydzielony ratowników medycznych i pielęgniarek z zapleczem sanitarnym (prysznic, wc), pokój socjalny, jadalnia;
  - pomieszczenia wyposażone w energię elektryczną i wodę oraz zasilanie zewnętrzne 220 V z zabezpieczeniem umożliwiającym rozruch silnika karetki przy podłączonym zasilaniu z zabezpieczeniem przeciwpożarowym.
- c) pomieszczenia w budynku O S P w Kruszwicy przy ul. Niepodległości 47
- wydzielona szafa lekowa do uzupełnienia doraźnego;
  - telefon sieci wewnętrznej, telefony komórkowe, radiostacja;
  - wydzielony ratowników medycznych i pielęgniarek z zapleczem sanitarnym (prysznic, wc), pokój socjalny, jadalnia;
  - pomieszczenia wyposażone w energię elektryczną i wodę oraz zasilanie zewnętrzne 220 V z zabezpieczeniem umożliwiającym rozruch silnika karetki przy podłączonym zasilaniu z zabezpieczeniem przeciwpożarowym.
- d) pomieszczenia w budynku Urzędu Miasta w Janikowie przy ul. Głównej 35d
- wydzielona szafa lekowa do uzupełnienia doraźnego;
  - telefon sieci wewnętrznej, telefony komórkowe, radiostacja;
  - wydzielony ratowników medycznych i pielęgniarek z zapleczem sanitarnym (prysznic, wc), pokój socjalny, jadalnia;
  - pomieszczenia wyposażone w energię elektryczną i wodę oraz zasilanie zewnętrzne 220 V z zabezpieczeniem umożliwiającym rozruch silnika karetki przy podłączonym zasilaniu z zabezpieczeniem przeciwpożarowym.

Działanie Wojewody w zakresie ratownictwa medycznego ma swoje odzwierciedlenie w budżecie zadaniowym gdzie miernikiem zadania „ratownictwo medyczne” jest mediana czasu dojazdu zespołów ratownictwa medycznego do osób w stanie nagłego zagrożenia zdrowotnego.

Cel zadania miał zostać osiągnięty poprzez: właściwe rozmieszczenie jednostek systemu Państwowe Ratownictwo Medyczne oraz dalszą dyslokację istniejących zespołów ratownictwa medycznego na terenie województwa kujawsko – pomorskiego; wykorzystanie ambulansów systemowych zgodnie z obowiązującymi przepisami prawa w tym zakresie; optymalne zakontraktowanie przez Oddział Wojewódzki ilości zespołów ratownictwa medycznego zgodnej z liczbą ambulansów ujętych w „Wojewódzkim Planie Działania Systemu Państwowego ratownictwa Medycznego województwa kujawsko – pomorskiego.

Do monitorowania realizacji zadania stosuje się analizy kwartalne, półroczne oraz roczne z czasów wyjazdów zespołów ratownictwa medycznego przez poszczególnych dysponentów według określonych narzędzi badawczych przekazanych do wykonania zakładom opieki zdrowotnej, którzy są dysponentami systemu PRM.

W województwie kujawsko-pomorskim mediana czasu dotarcia Zespołów Ratownictwa Medycznego do osób u których zagrożenie było życia w województwie **wynosi 6,9 min.** i w porównaniu do tego samego okresu roku 2012 uległa pogorszeniu – w 2012 r. wynosiła 6,39 min.

W Inowrocławiu mediana czasu **wynosi 5,41 min.** w roku 2012 - 5,28 min. **i jest to dobry wynik.** W województwie dla miast powyżej 10 tysięcy mieszkańców cel został osiągnięty albowiem na 2013 rok zakładano medianę w wysokości 8 minut, natomiast średni czas dojazdu ZRM do osób w stanie nagłego zagrożenia zdrowotnego wyniósł w mieście powyżej 10 tysięcy mieszkańców **6,08 minuty**, w Inowrocławiu – **4,66 min.** i jest to również dobry wynik, w województwie (w roku 2012r. – 4,46 min.).

Z kolei w województwie poza miastem powyżej 10 tys. mieszkańców cel został osiągnięty albowiem zakładano medianę na poziomie 15 minut, zaś osiągnięto średni czas dojazdu w wysokości **10,43 minuty** w Inowrocławiu mediana czasu **wynosi 7,45 min.** i jest to również bardzo dobry wynik znacznie poniżej średniej za województwo (w roku 2012 - 7,22 min.).

Z kolei w województwie Kujawsko-Pomorskim w roku 2013 wartość trzeciego kwartyła w mieście powyżej 10 tysięcy mieszkańców wyniósł 8,56 min. – norma wynosi 12 min. a poza miastem powyżej 10 tysięcy mieszkańców wyniósł 14,7 min. – norma wynosi 20 min.

Dla Inowrocławia wartość trzeciego kwartyła w mieście powyżej 10 tysięcy mieszkańców **wyniosła 6,32 min.** – norma wynosi 12 min. a poza miastem powyżej 10 tysięcy mieszkańców **wyniosła 12,76 min.** – norma wynosi 20 min.

Działalność jednostki systemu należy ocenić pozytywnie, podejmowane decyzje przez kierownictwo szpitala ukierunkowane są na organizowanie spotkań z koordynatorem zespołów wyjazdowych i zespołem dyspozytorów w Inowrocławiu mających na celu zwiększenie kontroli i zasadności dysponowania zespołów wyjazdowych do realizacji zadań określonych w ustawie o ratownictwie medycznym. Podjęte działania przyczyniły się do ograniczenia wyjazdów przypadkowych do zdarzeń nie związanych z bezpośrednim zagrożeniem życia pacjentów i jest to kierunek bardzo dobry.

**Tabela 40. Liczba interwencji zespołów ratownictwa medycznego w 2013r. w rozbiciu na rodzaje wyjazdów**

miesiąc	obszar działania karetka RAZEM Inowrocław za rok 2013 r.	razem interwencji	czas dotarcia	czas dotarcia	czas dotarcia	czas dotarcia	pomniejszone o 0,5%	% do wszystkich interwencji	uwagi
styczeń	miasto powyżej 10 tys. mieszkańców	568	do 8 minut	do 12 minut	do 15 minut	powyżej 15 minut	10,0	1,75	
	10 tys. mieszkańców		527	551	558	10			
	poza miastem powyżej 10 tys. mieszkańców	536	do 15 minut	do 20 minut		powyżej 20 minut	31,8	5,94	
luty	miasto powyżej 10 tys. mieszkańców	472	do 8 minut	do 12 minut	do 15 minut	powyżej 15 minut	6,0	1,26	
	10 tys. mieszkańców		447	462	466	6			
	poza miastem powyżej 10 tys. mieszkańców	505	do 15 minut	do 20 minut		powyżej 20 minut	34,8	6,90	
marzec	miasto powyżej 10 tys. mieszkańców	558	do 8 minut	do 12 minut	do 15 minut	powyżej 15 minut	4,0	0,71	
	10 tys. mieszkańców		536	551	554	4			
	poza miastem powyżej 10 tys. mieszkańców	567	do 15 minut	do 20 minut		powyżej 20 minut	25,9	4,56	
kwiecień	miasto powyżej 10 tys. mieszkańców	478	do 8 minut	do 12 minut	do 15 minut	powyżej 15 minut	9,0	1,87	
	10 tys. mieszkańców		449	465	469	9			
	poza miastem powyżej 10 tys. mieszkańców	513	do 15 minut	do 20 minut		powyżej 20 minut	26,9	5,24	
maj	miasto powyżej 10 tys. mieszkańców	512	do 8 minut	do 12 minut	do 15 minut	powyżej 15 minut	9,0	1,75	
	10 tys. mieszkańców		495	502	503	9			
	poza miastem powyżej 10 tys. mieszkańców	535	do 15 minut	do 20 minut		powyżej 20 minut	13,9	2,60	
czerwiec	miasto powyżej 10 tys. mieszkańców	529	do 8 minut	do 12 minut	do 15 minut	powyżej 15 minut	7,0	1,32	
	10 tys. mieszkańców		502	518	522	7			
	poza miastem powyżej 10 tys. mieszkańców	542	do 15 minut	do 20 minut		powyżej 20 minut	18,9	3,49	
lipiec	miasto powyżej 10 tys. mieszkańców	515	do 8 minut	do 12 minut	do 15 minut	powyżej 15 minut	9,0	1,74	
	10 tys. mieszkańców		493	501	506	9			
	poza miastem powyżej 10 tys. mieszkańców	573	do 15 minut	do 20 minut		powyżej 20 minut	19,9	3,47	
sierpień	miasto powyżej 10 tys. mieszkańców	559	do 8 minut	do 12 minut	do 15 minut	powyżej 15 minut	8,0	1,42	
	10 tys. mieszkańców		536	547	551	8			
	poza miastem powyżej 10 tys. mieszkańców	498	do 15 minut	do 20 minut		powyżej 20 minut	21,9	4,40	
wrzesień	miasto powyżej 10 tys. mieszkańców	561	do 8 minut	do 12 minut	do 15 minut	powyżej 15 minut	5,0	0,89	
	10 tys. mieszkańców		537	550	556	5			
	poza miastem powyżej 10 tys. mieszkańców	512	do 15 minut	do 20 minut		powyżej 20 minut	25,9	5,05	
październik	miasto powyżej 10 tys. mieszkańców	560	do 8 minut	do 12 minut	do 15 minut	powyżej 15 minut	8,0	1,42	
	10 tys. mieszkańców		529	549	552	8			
	poza miastem powyżej 10 tys. mieszkańców	551	do 15 minut	do 20 minut		powyżej 20 minut	30,8	5,60	
listopad	miasto powyżej 10 tys. mieszkańców	540	do 8 minut	do 12 minut	do 15 minut	powyżej 15 minut	7,0	1,29	
	10 tys. mieszkańców		514	526	533	7			
	poza miastem powyżej 10 tys. mieszkańców	556	do 15 minut	do 20 minut		powyżej 20 minut	25,9	4,65	
grudzień	miasto powyżej 10 tys. mieszkańców	623	do 8 minut	do 12 minut	do 15 minut	powyżej 15 minut	11,9	1,92	
	10 tys. mieszkańców		584	606	611	12			
	poza miastem powyżej 10 tys. mieszkańców	576	do 15 minut	do 20 minut		powyżej 20 minut	27,9	4,84	
Razem	miasto powyżej 10 tys. mieszkańców	6475	6149	6328	6381	94	0	0	0
	poza miastem powyżej 10 tys. mieszkańców	6464	5521	6158		306	304,47	56,7364891	0



Rys. 21. Publiczny Specjalistyczny ZOZ Inowrocław - rozmieszczenie na mapie

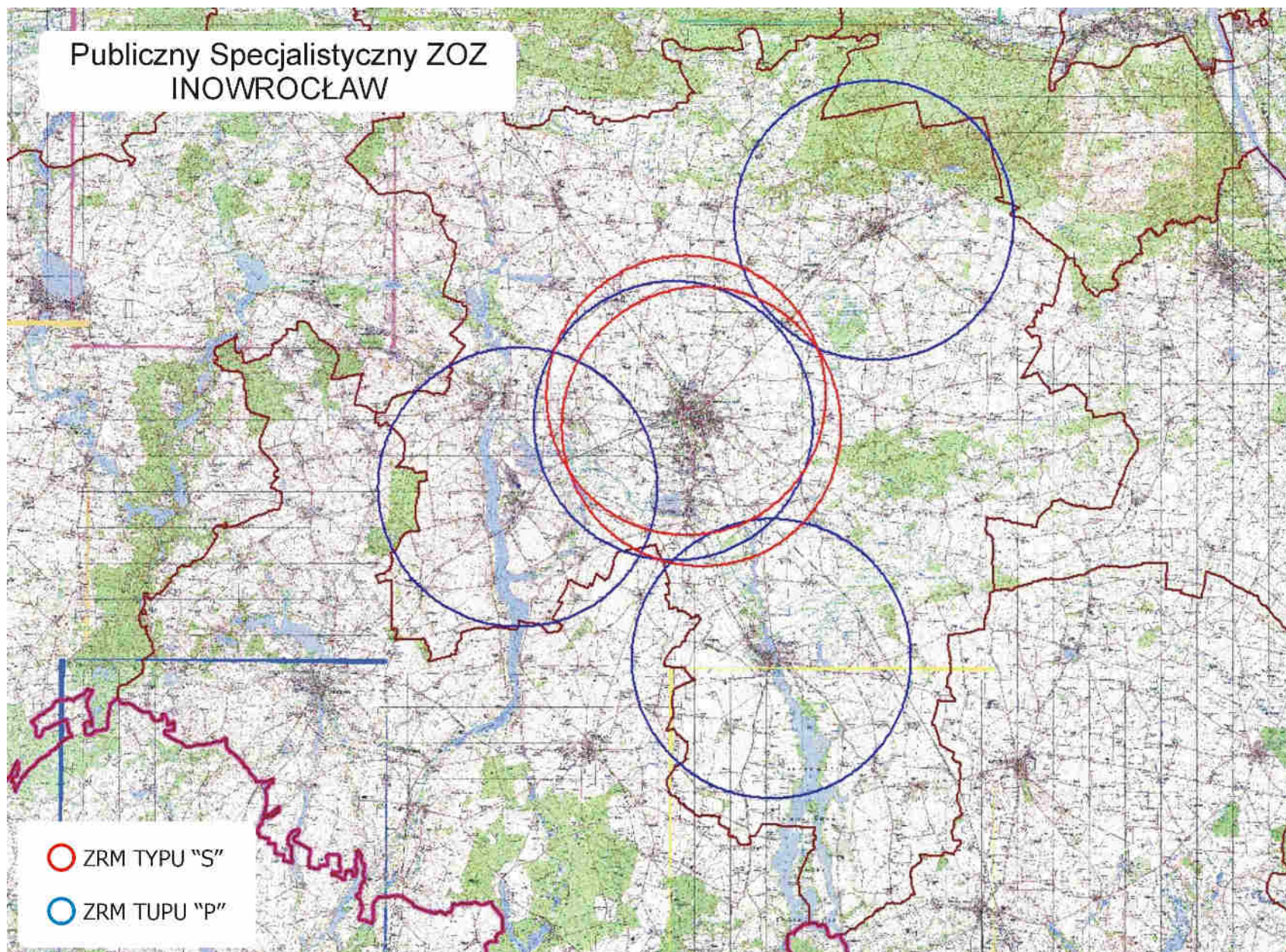

## h) ocena funkcjonowania zespołu ratownictwa medycznego w 2013 roku podległego pod Samodzielny Publiczny Zakład Opieki Zdrowotnej w Koronowie

W ramach systemu PRM udzielane są świadczenia zdrowotne w zakresie ratownictwa medycznego na terenie działania zespołów ratownictwa medycznego w razie wypadku, urazu, nagłego zachorowania lub nagłego pogorszenia stanu zdrowia, udzielenia bezzwłocznej pomocy medycznej w miejscu zdarzenia osobom, które uległy wypadkowi lub nagle zachorowały, a także transportu tych chorych do oddziałów ratunkowych z miejsc zdarzeń. W 2013 r. zespół ratownictwa medycznego (typu „S”) wyjeżdżał 2 213 razy do różnego rodzaju zdarzeń. Obszar działania obejmuje: miasto Koronowo, w którym obsługiwana liczba ludności wynosi – 11 049 mieszkańców oraz część powiatu bydgoskiego, w którym obsługiwana liczba ludności wynosi – 22 359 mieszkańców. Łączna ilość obsługiwanych mieszkańców- 33 408. Na 1 ZRM przypada 33 408 mieszkańców (średnia za województwo – 24 112). Na jeden ZRM przypada 2 213 interwencji (średnia za woj. – 2 019), natomiast dziennie 6,06 interwencji (średnia za woj. – 5,53).

Obszar działania obejmuje: gminę miejską: Koronowo – 11 049 mieszkańców oraz gminy wiejskie: Koronowo – 12 626 mieszkańców oraz Dobrcz – 9 733 mieszkańców. Telefoniczne zgłoszenia na numery 112 lub 999 są automatycznie łączone z dyspozytornią medyczną zlokalizowaną na parterze budynku przychodni zdrowia w Koronowie – metraż dyspozytorni wynosi 10 m<sup>2</sup> i posiada zaplecze sanitarne. Pomieszczenie wyposażono w łącza przewodowe (telefon stacjonarny 0523822332); telefony alarmowe 999 dwa aparaty, telefony bezprzewodowe do łączności dyspozytora z lekarzem zespołu „S” oraz ratownikami i kierowcą. Telefon bezprzewodowy 500131556 umożliwiający bezpośredni kontakt z lekarzem Kliniki Kardiologii umożliwiający transmisję EKG z defibrylatora; fax; radiotelefon bazowy do połączeń z placówkami medycznymi w Bydgoszczy. W tym miejscu dyspozytor medyczny przejmuje kontrolę nad danym zgłoszeniem.

Obszar działania obsługuje 1 zespół ratownictwa medycznego – zespół specjalistyczny „S” w składzie: kierowca/ratownik + ratownik medyczny + lekarz (obsada 3 osobowa)

W roku 2013 ZRM podległy pod SP ZOZ w Koronowie wyjeżdżał do 2 213 przypadków, w których występowało zagrożenie życia, co w porównaniu do 2012 roku, ilość wyjazdów zmniejszyła się o 9,04% , tj. z 2 433 w 2012 r. do 2 213 w 2013 r.- o 220 wyjazdów mniej).

W miastach powyżej 10 tys. mieszkańców odnotowano 1 347 interwencji, więcej o 44, tj. o 3,38% ( w 2012r. – 1 303), natomiast poza miastami powyżej 10 tys. mieszkańców odnotowano 866 interwencji, mniej o 264 tj. o 23,32% ( w 2012r. – 1 130).

Zespół ratownictwa medycznego w miastach powyżej 10 tys. mieszkańców do 1 319 zdarzeń wyjeżdżał w czasie krótszym niż 15 minut, więcej o 31 (2,41%) niż w 2012r. – 1 288, natomiast poza miastami powyżej 10 tys. mieszkańców do 755 zdarzeń wyjeżdżały w czasie krótszym niż 20 minut, mniej o 296 (28,16%) niż w 2012r. – 1 051.

W roku 2013 r. o 45 zwiększyła się ilość wyjazdów do zdarzeń w przedziale 16-25 i więcej minut (przekroczenie ustawowych norm czasu tj. 15 minut powyżej 10 tys. mieszkańców oraz 20 minut poza miastami powyżej 10 tys. mieszkańców) tj. o 47,87% z 94 w 2012 r. do 139 w 2013r., współczynnik przekroczenia ustawowych norm czasowych **wynosi 6,28%** i jest wyższy od średniej wojewódzkiej ( średnia za **woj. 4,08%**) w stosunku do wszystkich wyjazdów. Z tej ilości 28 wyjazdów dotyczyło miast powyżej 10 tys. mieszkańców, więcej o 13, tj. o 86,67% (w 2012r. – 15) współczynnik w stosunku do wszystkich wyjazdów wynosi 2,08% i jest jednym z lepszych ( średnia za woj. 2,96%), natomiast poza miastem powyżej 10 tys. mieszkańców odnotowano zwiększenie ilości przypadków przekroczenia



ustawowego czasu tj. 20 minut o 32 wyjazdy z 79 w 2012r. do 111 w 2013r., współczynnik w stosunku do wszystkich wyjazdów wynosi 12,81% i znacznie przekracza średnią województwa (średnia za woj. 6,12%), jest to jeden z najgorszych wyników.

Ambulans zespołu specjalistycznego w Koronowie stacjonuje przy przychodni ZOZ ul. Paderewskiego 33, jest zadaszony. Jest dostęp do źródła energii elektrycznej, z możliwością podłączenia ambulansu.

Miejsce stacjonowania zespołu ratownictwa medycznego.

- wyroby medyczne i produkty lecznicze przeznaczone dla zespołów ratowniczych zdeponowane są w ambulatorium Przychodni Zdrowia w Koronowie i wydawane według potrzeb przez pielęgniarkę dyżurną;
- łączność wewnętrzna (pomiędzy dyspozytorem a pomieszczeniem socjalnym zespołów ratownictwa medycznego) zabezpieczona jest w systemie intercom i telefonii wewnętrznej. Natomiast łączność pomiędzy dyspozytorem a zespołem wyjazdowym specjalistycznym utrzymywana jest za pomocą radiostacji.
- zaplecze socjalne zespołu to pokoje dla: lekarza, kierowców i ratowników medycznych z zapleczem sanitarnym ( prysznic i WC)

Wydłużony czas oczekiwania pacjenta na przyjazd ambulansu w rejonie bydgoskim (Koronowo) i świeckim spowodowany był brakiem ZRM stacjonujących w tych rejonach. Wprowadzona w życie ustawa o Państwowym Ratownictwie Medycznym ma na celu usprawnienie funkcjonowania systemu ratownictwa medycznego w kraju, między innymi poprzez skracanie oczekiwania pacjenta na przyjazd ambulansu. Rozległy rejon operacyjny świecki i bydgoski rozlokowany w promieniu kilkudziesięciu kilometrów, spowodował wydłużony czas oczekiwania pacjenta na kwalifikowaną pomoc medyczną. Zlikwidowanie ZRM w Mąkowsko znacznie pogorszyło czasy dojazdu zespołu do potrzebujących pomocy.

Należy wyraźnie podkreślić, iż gmina Koronowo to jedna z największych obszarowo gmin w Polsce (411 km<sup>2</sup> powierzchni), co ukazuje jak nie wystarczającym zabezpieczeniem jest jeden zespół ratownictwa medycznego typu „S” – na około 25 tysięcy mieszkańców gminy i około 20 tysięcy mieszkańców przebywających na terenie gminy przez około 6 miesięcy każdego roku w okolicach Zalewu Koronowskiego. Zatem w wyniku fluktualizacji mieszkańców naszego województwa i kraju liczba mieszkańców gminy Koronowo zwiększa się do liczby 45 tysięcy mieszkańców. Przetawiona sytuacja powoduje, iż jeden ZRM typu „S” zabezpiecza około 45 tysięcy osób. Taki wskaźnik kształtuje gminę Koronowo znacznie poniżej średniej w kraju w zakresie zabezpieczenia liczby mieszkańców w ratownictwo przedszpitalne (średnia krajowa to 1 ZRM na 26 tys. mieszkańców – gmina Koronowo 1 ZRM na 55 tys. mieszkańców). Wskazywany zaś w korespondencji resortu zdrowia wskaźnik ujęty w pierwotnym Programie Zintegrowane Ratownictwo Medyczne zakładał jako optymalny wskaźnik 33 tysięcy ludności na 1 ZRM. Ponadto gmina Koronowo nie posiada własnego szpitala, o którym mowa w art. 44 ustawy o Państwowym Ratownictwie Medycznym.

W przypadku konieczności transportu osoby w stanie nagłego zagrożenia zdrowotnego do szpitala (najbliższy oddalony jest o około 30 kilometrów) mieszkańcy tej części województwa pozostają bez zabezpieczenia ratownictwa medycznego. Wyjazdów zespołu ratownictwa medycznego z rejonu gminy Koronowo, które zakończyły się koniecznością przekazania pacjenta do szpitalnego oddziału ratunkowego lub izby przyjęć danego zakładu opieki zdrowotnej w roku 2013 aż 1813 razy. Średni czas od przyjęcia zgłoszenia do przekazania pacjenta do szpitala wynosi 55 minut, a maksymalny czas od przyjęcia zgłoszenia do przekazania pacjenta do szpitala wynosi 102 minuty.

W przypadku wyjazdu zespołu ratownictwa medycznego ZOZ w Koronowie do SOR w Bydgoszczy lub izby przyjęć innego zakładu opieki zdrowotnej w rejon Nr 04/08 (rejon bydgoski – powiat bydgoski: gm. Koronowo – miasto; gm. Koronowo – obszar wiejski)



w roku 2013 zespoły ratownictwa medycznego Wojewódzkiej Stacji Pogotowia Ratunkowego w Bydgoszczy musiały interweniować aż 388 razy (w gminie Koronowo), gdzie mediana czasu dojazdu wynosi 4 minuty, natomiast poza miastem wynosi 14 minut, a maksymalny czas dotarcia na miejsce zdarzenia wynosi: w mieście 83 minuty a na terenie wiejskim 48 minut. Należy także wskazać, iż w rejonie Nr 04/08 liczba wyjazdów ambulansów, których czas dojazdu do miejsca zdarzenia (poza miastem powyżej 10 tysięcy mieszkańców) przekraczał 20 minut) wyniosła w 2013 roku 111 razy. Do najdłuższych wyjazdów ambulansów systemowych SP ZOZ w Koronowie odnotowano do następujących miejscowości: (Borówno – 50 minut, Gogolin – 69 minut, Strzelce Górne – 36 minut, Suponin – 57 minut, Trzęsacz – 55 minut, Wierzchucin Królewski – 59 minut, Witoldowo – 34 minuty, Stary Dwór – 35 minut, Huta – 42 minuty, Chełmszczonek – 43 minuty, Dziedzinka – 40 minut, Koziół – 34 minuty, Kusowo – 37 minut, Nekla – 43 minuty, Wtelno – 60 minut). Ponadto dysponent w tym rejonie operacyjnym z powodu rozległego terenu, urbanistyki dróg, wyjazdu ambulansu poza obszar działania (transport pacjenta do szpitala) zmuszony był w 2011 roku wzywać śmigłowce Lotniczego Pogotowia Ratunkowego aż 41 razy. W 2012 roku (gdy w rejonie operacyjnym funkcjonują dwa zespoły ratownictwa medycznego) liczba wezwań śmigłowców LPR spadła aż o 63% i wyniosła zaledwie 16 razy.

Analiza interwencji ZRM stacjonującego w Koronowie za rok 2013r. w porównaniu do analogicznego okresu roku ubiegłego, upoważnia do wysunięcia następujących wniosków:

- zmniejszyła się liczba wyjazdów zespołu specjalistycznego „S”;
- pomimo zmniejszenia liczby wyjazdów zespołu specjalistycznego „S” o 9%, wzrosła liczba przekazywanych wizyt do sąsiednich stacji o około 18% (97);
- czas otrzymania przez pacjenta pomocy w stanach zagrożenia życia uległ wydłużeniu

Działanie Wojewody w zakresie ratownictwa medycznego ma swoje odzwierciedlenie w budżecie zadaniowym gdzie miernikiem zadania „ratownictwo medyczne” jest mediana czasu dojazdu zespołów ratownictwa medycznego do osób w stanie nagłego zagrożenia zdrowotnego.

Cel zadania miał zostać osiągnięty poprzez: właściwe rozmieszczenie jednostek systemu Państwowe Ratownictwo Medyczne oraz dalszą dyslokację istniejących zespołów ratownictwa medycznego na terenie województwa kujawsko – pomorskiego; wykorzystanie ambulansów systemowych zgodnie z obowiązującymi przepisami prawa w tym zakresie; optymalne zakontraktowanie przez Oddział Wojewódzki ilości zespołów ratownictwa medycznego zgodnej z liczbą ambulansów ujętych w „Wojewódzkim Planie Działania Systemu Państwowego ratownictwa Medycznego województwa kujawsko – pomorskiego.

Do monitorowania realizacji zadania stosuje się analizy kwartalne, półroczne oraz roczne z czasów wyjazdów zespołów ratownictwa medycznego przez poszczególnych dysponentów według określonych narzędzi badawczych przekazanych do wykonania zakładom opieki zdrowotnej, którzy są dysponentami systemu PRM.

W województwie kujawsko-pomorskim mediana czasu dotarcia Zespołów Ratownictwa Medycznego do osób u których zagrożenie było życia w województwie **wynosi 6,54 min.** i w porównaniu do tego samego okresu roku 2012 wzrosła – w 2012 r. wynosiła 6,39 min.

W Koronowie mediana czasu **wynosi 6,23 min.**, w roku 2012 - 3,15 min. i jest to czas poniżej średniej wojewódzkiej.

W województwie dla miast powyżej 10 tysięcy mieszkańców cel został osiągnięty albowiem na 2013 rok zakładano medianę w wysokości 8 minut, natomiast średni czas dojazdu ZRM do osób w stanie nagłego zagrożenia zdrowotnego wyniósł w mieście powyżej 10 tysięcy mieszkańców **6,08 minuty**, w Koronowie – **4,54 min.** (w roku 2012r. – 1,42 min.).

Z kolei w województwie poza miastem powyżej 10 tys. mieszkańców cel został osiągnięty albowiem zakładano medianę na poziomie 15 minut, zaś osiągnięto średni czas dojazdu

w wysokości **10,43 minuty** w Koronowie mediana czasu **wynosi 14,15 min. i jest jednym z najgorszych czasów (w roku 2012 - 10,23 min.)**.

W województwie Kujawsko-Pomorskim w roku 2013 wartość trzeciego kwartyła w mieście powyżej 10 tysięcy mieszkańców **wyniosła 8,56 min.** – norma wynosi 12 min. a poza miastem powyżej 10 tysięcy mieszkańców **wyniósł 14,7 min.** – norma wynosi 20 min.

Dla Koronowa wartość trzeciego kwartyła w mieście powyżej 10 tysięcy mieszkańców wyniosła 6,02 min. – norma wynosi 12 min. a poza miastem powyżej 10 tysięcy mieszkańców **wyniosła 18,31 min. – norma wynosi 20 min.**

Na ogólną liczbę 9 lekarzy – 9 posiada uprawnień w myśl art. 3 ust. 3 i art. 57 ustawy o PRM; na 5 pielęgniarek wszystkie spełniają wymogi zgodnie z art. 3 ust. 6 ustawy o PRM, natomiast na 10 ratowników medycznych wszyscy spełniają wymogi art. 10 ust. 4 ustawy o PRM.

Działalność jednostki systemu należy ocenić pozytywnie.

**Tabela 41. Liczba interwencji zespołów ratownictwa medycznego w 2013r. w rozbiciu na rodzaje wyjazdów**

miesiąc	obszar działania karetka nr 1 Koronowa, OPEL MOVANO nr. rej. CBY 71VV	razem interwencji	czas dotarcia	czas dotarcia	czas dotarcia	czas dotarcia	pomniejszone o 0,5%	% do wszystkich interwencji	uwagi
styczeń	miasto powyżej 10 tys. mieszkańców	104	do 8 minut	do 12 minut	do 15 minut	powyżej 15 minut	6,0	5,74	
	98		98	98	6				
	poza miastem powyżej 10 tys. mieszkańców	82	do 15 minut	do 20 minut		powyżej 20 minut	10,9	13,35	
luty	miasto powyżej 10 tys. mieszkańców	104	do 8 minut	do 12 minut	do 15 minut	powyżej 15 minut	2,0	1,91	
	97		101	102	2				
	poza miastem powyżej 10 tys. mieszkańców	65	do 15 minut	do 20 minut		powyżej 20 minut	9,0	13,78	
marzec	miasto powyżej 10 tys. mieszkańców	124	do 8 minut	do 12 minut	do 15 minut	powyżej 15 minut	3,0	2,41	
	115		119	121	3				
	poza miastem powyżej 10 tys. mieszkańców	71	do 15 minut	do 20 minut		powyżej 20 minut	11,9	16,82	
kwiecień	miasto powyżej 10 tys. mieszkańców	119	do 8 minut	do 12 minut	do 15 minut	powyżej 15 minut	2,0	1,67	
	115		116	117	2				
	poza miastem powyżej 10 tys. mieszkańców	57	do 15 minut	do 20 minut		powyżej 20 minut	7,0	12,22	
maj	miasto powyżej 10 tys. mieszkańców	97	do 8 minut	do 12 minut	do 15 minut	powyżej 15 minut	2,0	2,05	
	93		95	95	2				
	poza miastem powyżej 10 tys. mieszkańców	79	do 15 minut	do 20 minut		powyżej 20 minut	6,0	7,56	
czerwiec	miasto powyżej 10 tys. mieszkańców	118	do 8 minut	do 12 minut	do 15 minut	powyżej 15 minut	1,0	0,84	
	117		117	117	1				
	poza miastem powyżej 10 tys. mieszkańców	72	do 15 minut	do 20 minut		powyżej 20 minut	10,0	13,82	
lipiec	miasto powyżej 10 tys. mieszkańców	148	do 8 minut	do 12 minut	do 15 minut	powyżej 15 minut	2,0	1,34	
	145		145	146	2				
	poza miastem powyżej 10 tys. mieszkańców	93	do 15 minut	do 20 minut		powyżej 20 minut	5,0	5,35	
sierpień	miasto powyżej 10 tys. mieszkańców	116	do 8 minut	do 12 minut	do 15 minut	powyżej 15 minut	2,0	1,72	
	111		112	114	2				
	poza miastem powyżej 10 tys. mieszkańców	69	do 15 minut	do 20 minut		powyżej 20 minut	8,0	11,54	
wrzesień	miasto powyżej 10 tys. mieszkańców	121	do 8 minut	do 12 minut	do 15 minut	powyżej 15 minut	3,0	2,47	
	117		118	118	3				
	poza miastem powyżej 10 tys. mieszkańców	66	do 15 minut	do 20 minut		powyżej 20 minut	7,0	10,55	
październik	miasto powyżej 10 tys. mieszkańców	96	do 8 minut	do 12 minut	do 15 minut	powyżej 15 minut	1,0	1,04	
	95		95	95	1				
	poza miastem powyżej 10 tys. mieszkańców	71	do 15 minut	do 20 minut		powyżej 20 minut	9,0	12,61	
listopad	miasto powyżej 10 tys. mieszkańców	116	do 8 minut	do 12 minut	do 15 minut	powyżej 15 minut	2,0	1,72	
	114		114	114	2				
	poza miastem powyżej 10 tys. mieszkańców	67	do 15 minut	do 20 minut		powyżej 20 minut	13,9	20,79	
grudzień	miasto powyżej 10 tys. mieszkańców	84	do 8 minut	do 12 minut	do 15 minut	powyżej 15 minut	2,0	2,37	
	81		82	82	2				
	poza miastem powyżej 10 tys. mieszkańców	74	do 15 minut	do 20 minut		powyżej 20 minut	12,9	17,48	
RAZEM	miasto powyżej 10 tys. mieszkańców	1347	1298	1312	1319	28	0	0	0
	poza miastem powyżej 10 tys. mieszkańców	866	525	755		111	110,445	155,859265	0



Rys. 23. Samodzielny Publiczny ZOZ Koronowo - rozmieszczenie na mapie

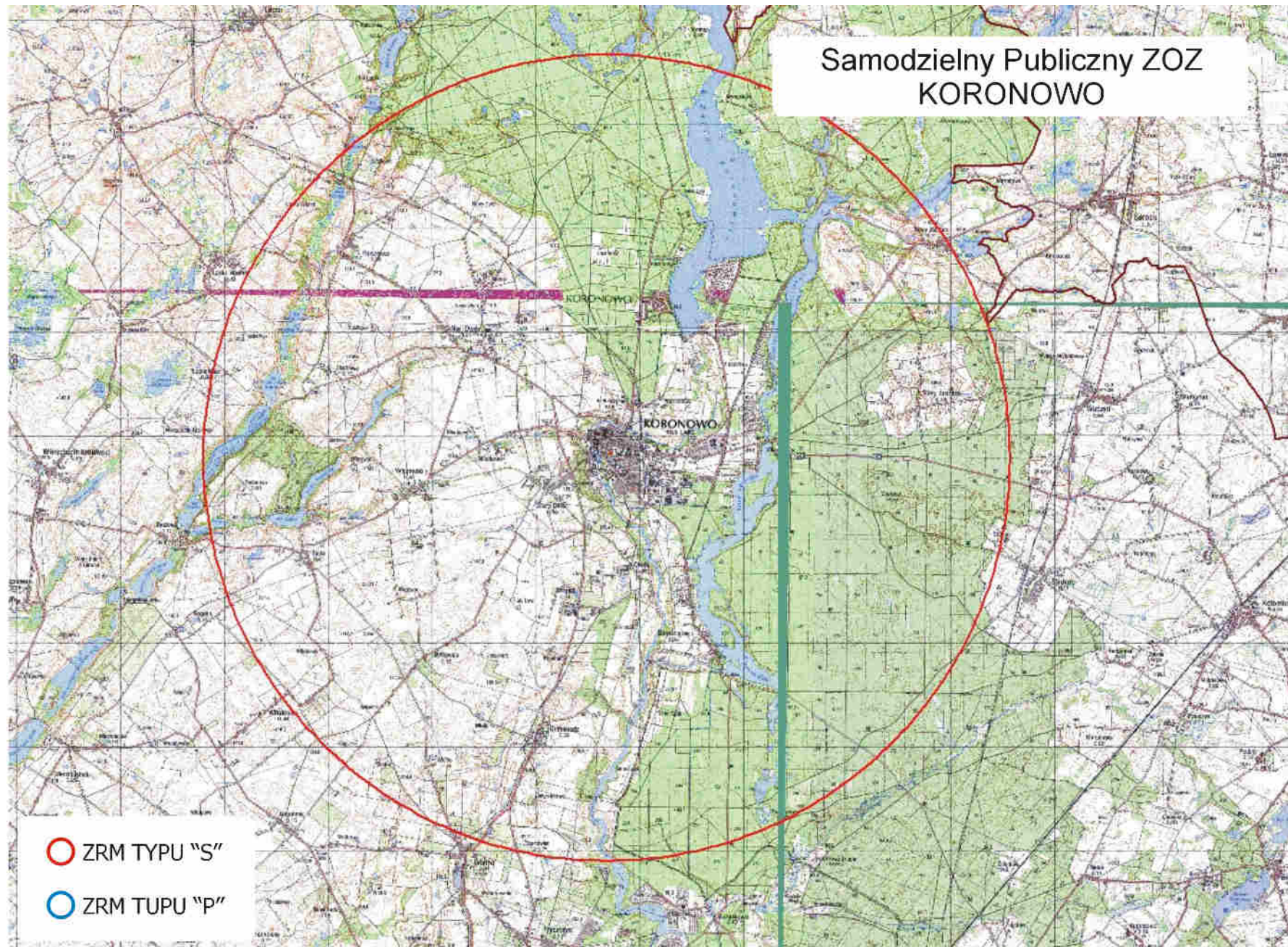

**i) ocena**  
**funkcjonowania zespołów ratownictwa medycznego w 2013 roku podległych pod**  
**Niepubliczny Zakład Opieki Zdrowotnej Szpital Lipno utworzony przez Szpital Lipno**  
**Sp. z o.o. w Lipnie**

W ramach systemu PRM udzielane są świadczenia zdrowotne w zakresie ratownictwa medycznego na terenie działania zespołów ratownictwa medycznego w razie wypadku, urazu, nagłego zachorowania lub nagłego pogorszenia stanu zdrowia, udzielania bezzwłocznej pomocy medycznej w miejscu zdarzenia osobom, które uległy wypadkowi lub nagle zachorowały, a także transportu tych chorych do oddziałów ratunkowych z miejsc zdarzeń.

W 2013 r. zespoły ratownictwa medycznego (typu „S” i typu „P”) wyjeżdżały 4 230 razy do różnego rodzaju zdarzeń. Obszar działania obejmuje: miasto Lipno, w którym obsługiwana liczba ludności wynosi – 15 029 mieszkańców oraz powiat lipnowski w którym obsługiwana liczba ludności wynosi – 52 466 mieszkańców. Łączna ilość obsługiwanych mieszkańców - 67 495.

Obszar działania obejmował: miasto Lipno – 15 029 mieszkańców, gminy miejsko-wiejskie: Skępe – 7 819, Dobrzyń n. Wisłą – 7 947, oraz gminy: Lipno – 11 702, Kikół – 7 331, Tłuchowo – 4 692, Bobrowniki – 3 135, Chrostkowo – 3 032 i Wielgie – 6 808. Telefoniczne zgłoszenia na numery 112 lub 999 są automatycznie łączone z dyspozytornią medyczną w Lipnie. Dyspozytorzy medyczni usytuowani są w pomieszczeniu przy szpitalnym oddziale ratunkowym. Stanowisko dyspozytora wyposażone jest m.in. w nowy pulpit dyspozytorski, łączność ze służbami (ppoż., policja) osobne telefony, telefony komórkowe, telefon alarmowy 2 x 999, 1 x (nr (054) 288-02-00, fax.- (054) 287-24-79.

Obszar działania obsługują 3 zespoły ratownictwa medycznego, z tego: 1 – zespół specjalistycznych „S” w składzie: kierowca/ratownik + ratownik medyczny + lekarz (obsada 3 osobowa), 2 zespoły podstawowe „P” w składzie: kierowca/ratownik + ratownik medyczny (obsada 2 osobowa).

Na 1 ZRM przypada 22 498 mieszkańców (średnia za województwo – 24 112). W omawianym okresie ZRM wykonały 4 230 interwencji do różnego rodzaju zdarzeń, co w przeliczeniu na jeden ZRM przypada 1 410 interwencji (średnia za woj. – 2 019), natomiast dziennie 3,86 interwencji (średnia za woj. – 5,53).

W roku 2013 ZRM podległe pod NZOZ Szpital Lipno wyjeżdżały do 4 230 przypadków, w których występowało zagrożenie życia, co w porównaniu do 2012 roku, ilość wyjazdów zwiększyła się o 4,39% , tj. z 4 052 w 2012 r. do 4 230 w 2013 r. (o 178 interwencji więcej).

W miastach powyżej 10 tys. mieszkańców odnotowano 1 250 interwencji, więcej o 80, tj. o 6,84% ( w 2012r. – 1 170), natomiast poza miastami powyżej 10 tys. mieszkańców odnotowano 2 980 interwencji, więcej o 98 tj. o 3,4 % ( w 2012r. – 2 882).

Zespoły ratownictwa medycznego w miastach powyżej 10 tys. mieszkańców do 1 240 zdarzeń wyjeżdżały w czasie krótszym niż 15 minut, więcej o 86 (7,45%) niż w 2012r. – 1 154, natomiast poza miastami powyżej 10 tys. mieszkańców do 2 909 zdarzeń wyjeżdżały w czasie krótszym niż 20 minut, więcej o 120 (4,3%) niż w roku 2012 – 2 789.

W roku 2013 r. o dalsze 28 interwencji zmniejszyła się ilość wyjazdów do zdarzeń przekraczających ustawowe normy czasu, tj. w miastach powyżej 10 tys. mieszkańców 15 minut oraz poza miastami powyżej 10 tys. mieszkańców 20 minut od chwili przyjęcia zgłoszenia do czasu przybycia na miejsce zdarzenia, tj. o 16,51% z 109 interwencji w 2012r. do 81 w 2013 r., współczynnik przekroczenia ustawowych norm czasowych wynosi 1,91% i jest znacznie



mniej niż średnia za województwo (średnia za woj. 4,08%) w stosunku do wszystkich wyjazdów. Z tej ilości 10 wyjazdów dotyczyło miast powyżej 10 tys. mieszkańców, mniej o 6, tj. o 37,5% (w 2012 r. – 16) współczynnik w stosunku do wszystkich wyjazdów wynosi 0,8% i jest jednym z najlepszych w województwie (średnia za woj. 2,96%), natomiast poza miastem powyżej 10 tys. mieszkańców odnotowano również zmniejszenie ilości przypadków przekroczenia ustawowego czasu tj. 20 minut o 19 wyjazdów z 90 w 2012 r. do 71 w 2013r., współczynnik w stosunku do wszystkich wyjazdów wynosi 2,38% i jest również jedną z najlepszych w województwie, średnia za województwo – 6,12%.

W 2011 r. zespół specjalistyczny (S) stacjonujący w Lipnie wykonał 1 188 wyjazdy, co w porównaniu do analogicznego okresu roku ubiegłego wykonał mniej wyjazdów do interwencji o 6, tj. 0,5% (1 194 w 2012r.). Na 1 188 wyjazdów, w 15 przypadkach przekroczone zostały ustawowe normy czasowe, co stanowi 1,26% w stosunku do wszystkich wyjazdów zespołu, (średnia za województwo – 4,08%) z tej ilości 2 wyjazdy dotyczyły przekroczenia ustawowego czasu dojazdu, czyli powyżej 15 minut w miastach powyżej 10 tys. mieszkańców – w porównaniu do roku 2012 odnotowano spadek interwencji o 1 (w 2012r. odnotowano 3 takie przypadki przekroczenia obowiązujących norm czasowych). Poza miastami powyżej 10 tys. mieszkańców odnotowano 13 takich zdarzeń co w porównaniu do roku 2012r. nastąpił spadek o 6 interwencji, tj. o 31,58% (w 2012r. – 19).

Zespół podstawowy „P” stacjonujący w Lipnie wykonał w tym okresie 1 979 interwencji co w porównaniu do roku 2012 odnotowano zwiększenie ilości interwencji o 143, tj. o 7,79% (w 2012r. - 1 836). Na 1 979 wyjazdów w 45 przypadkach przekroczone zostały ustawowe normy czasowe, co stanowi 2,27% w stosunku do wszystkich wyjazdów zespołu (w 2012r. były 52 – zmniejszenie o 7 interwencji) współczynnik przekroczenia ustawowych norm czasu jest znacznie poniżej średniej za województwo – średnia za województwo 4,08%. Z tej ilości 8 wyjazdów dotyczyło przekroczenia ustawowego czasu dojazdu, czyli powyżej 15 minut w miastach powyżej 10 tys. mieszkańców – w porównaniu do tego samego okresu roku ubiegłego odnotowano spadek o 5 interwencji, tj. 38,46% (w 2012r. odnotowano 13 takich przypadków). Poza miastami powyżej 10 tys. mieszkańców odnotowano 37 takich zdarzeń co w porównaniu do roku 2012 nastąpiło zmniejszenie o 2 (w 2012r. –39).

Zespół podstawowy „P” stacjonujący w Dobrzyniu n. Wisłą wykonał w tym okresie 1 063 interwencje co w porównaniu do roku 2012 odnotowano zwiększenie ilości interwencji o 41, tj. o 4,01% (w 2012r. było 1022). Na 1 063 wyjazdy 21 przekroczyło ustawowe normy czasowe, co stanowi 1,98% w stosunku do wszystkich wyjazdów zespołu (w 2012r. było 35 – zmniejszenie o 14 interwencji), stanowi to 1,98% przekroczenia ustawowych norm czasu, współczynnik bardzo dobry. Wszystkie wyjazdy dotyczyły przekroczenia ustawowego czasu dojazdu poza miastami powyżej 10 tys. mieszkańców, czyli powyżej 20 minut.

Działanie Wojewody w zakresie ratownictwa medycznego ma swoje odzwierciedlenie w budżecie zadaniowym gdzie miernikiem zadania „ratownictwo medyczne” jest mediana czasu dojazdu zespołów ratownictwa medycznego do osób w stanie nagłego zagrożenia zdrowotnego.

Cel zadania miał zostać osiągnięty poprzez: właściwe rozmieszczenie jednostek systemu Państwowe Ratownictwo Medyczne oraz dalszą dyslokację istniejących zespołów ratownictwa medycznego na terenie województwa kujawsko – pomorskiego; wykorzystanie ambulansów systemowych zgodnie z obowiązującymi przepisami prawa w tym zakresie; optymalne zakontraktowanie przez Oddział Wojewódzki ilości zespołów ratownictwa medycznego zgodnej z liczbą ambulansów ujętych w „Wojewódzkim Planie Działania Systemu Państwowego Ratownictwa Medycznego województwa kujawsko – pomorskiego.

Do monitorowania realizacji zadania stosuje się analizy kwartalne, półroczne oraz roczne z czasów wyjazdów zespołów ratownictwa medycznego przez poszczególnych dysponentów według określonych narzędzi badawczych przekazanych do wykonania zakładom opieki zdrowotnej, którzy są dysponentami systemu PRM.

W województwie kujawsko-pomorskim mediana czasu dotarcia Zespołów Ratownictwa Medycznego do osób u których zagrożenie było życia w województwie **wynosi 6,54 min.** i w porównaniu do tego samego okresu roku 2012 wzrosła – w 2012 r. wynosiła 6,39 min.

W Lipnie mediana czasu **wynosi 7,81 min.**, w roku 2012 - 8,21 min. **i jest to jeden z gorszych czasów w województwie, znacznie powyżej średniej wojewódzkiej.**

W województwie dla miast powyżej 10 tysięcy mieszkańców cel został osiągnięty albowiem na 2013 rok zakładano medianę w wysokości 8 minut, natomiast średni czas dojazdu ZRM do osób w stanie nagłego zagrożenia zdrowotnego wyniósł w mieście powyżej 10 tysięcy mieszkańców **6,08 minuty**, w Lipnie – **3,94 min.** (w roku 2012r. – 4,0 min.) i jest to dobry czas, znacznie poniżej średniej za województwo.

Z kolei w województwie poza miastem powyżej 10 tys. mieszkańców cel został osiągnięty albowiem zakładano medianę na poziomie 15 minut, zaś osiągnięto średni czas dojazdu w wysokości **10,43 minuty**, w Lipnie mediana czasu wynosi **10,97 min.** i przekracza średnią za województwo (w roku 2012 - 11,02 min.).

Z kolei w województwie Kujawsko-Pomorskim w roku 2013 wartość trzeciego kwartyla w mieście powyżej 10 tysięcy mieszkańców **wyniosła 8,56 min.** – **norma wynosi 12 min.** **a poza miastem powyżej 10 tysięcy mieszkańców** wyniósł 14,7 min. – norma wynosi 20 min. Dla Lipna wartość trzeciego kwartyla w mieście powyżej 10 tysięcy mieszkańców **wyniosła 5,56 min.** – **norma wynosi 12 min.** a poza miastem powyżej 10 tysięcy mieszkańców **wyniosła 14,20 min.** – **norma wynosi 20 min.**

W dniu 22 marca 2013 r. przeprowadzona została kontrola problemowa jednostki w celu sprawdzenia realizacji zaleceń przez dysponenta wynikających z podpisanej z OW NFZ w Bydgoszczy umowy, o której mowa w art. 49 ustawy o PRM na realizację zadań dysponenta ZRM na lata 2011-2015.

W ramach kontroli sprawdzono karty zleceń wyjazdów za okres styczeń-marzec 2013 r. Szczegółowy zakres sprawdzania polegał na analizie w odniesieniu do każdego wyjazdu, która obejmowała: nr zlecenia wyjazdu z książki pogotowia lub z książki transportów, ilości przejechanych kilometrów, nr rejestracyjnego pojazdu, ilości personelu w ZRM, rodzaju zespołu ratownictwa medycznego, opis zadania zespołu, kilometry i czas zużyty na wykonanie zadań transportowych. Z ustaleń kontroli wynikało:

- zespoły ratownictwa medycznego wyjeżdżały do wykonania zadań transportowych;
- lekarze dyżurujący w ambulansie typu „S” zajmowali się pacjentami w izbie przyjęć szpitala wzywając jednocześnie zespół transportowy celem przewiezienia do szpitala o wyższej referencyjności.

Personel medyczny zespołów ratownictwa medycznego: 5 lekarzy, w tym 5 lekarzy posiada uprawnienia zgodnie z art. 3 ust. 3 oraz wymogi art. 57 ustawy o PRM; 33 ratowników medycznych – wszyscy spełniają wymogi art. 10 ust. 4 lit. a ustawy o PRM; 3 pielęgniarki i 3 spełniają wymogi art. 3 ust. 6 ustawy o PRM.

**Działalność jednostki systemu została oceniona pozytywnie z uchybieniami**

**Tabela 42. Liczba interwencji zespołów ratownictwa medycznego w 2013r. w rozbiciu na rodzaje wyjazdów**

mieсяc	obszar działania karetka RAZEM Lipno za rok 2013r.	razem interwencji	czas dotarcia	czas dotarcia	czas dotarcia	czas dotarcia	pomniejszone o 0,5%	% do wszystkich interwencji	uwagi
styczeń	miasto powyżej 10 tys. mieszkańców	102	do 8 minut	do 12 minut	do 15 minut	powyżej 15 minut	3,0	2,93	
			96	96	99	3			
	poza miastem powyżej 10 tys. mieszkańców	280	do 15 minut	do 20 minut		powyżej 20 minut	5,0	1,78	
luty	miasto powyżej 10 tys. mieszkańców	77	do 8 minut	do 12 minut	do 15 minut	powyżej 15 minut	1,0	1,29	
			75	76	76	1			
	poza miastem powyżej 10 tys. mieszkańców	224	do 15 minut	do 20 minut		powyżej 20 minut	7,0	3,11	
marzec	miasto powyżej 10 tys. mieszkańców	122	do 8 minut	do 12 minut	do 15 minut	powyżej 15 minut	0,0	0,00	
			122	122	122	0			
	poza miastem powyżej 10 tys. mieszkańców	296	do 15 minut	do 20 minut		powyżej 20 minut	16,9	5,71	
kwiecień	miasto powyżej 10 tys. mieszkańców	114	do 8 minut	do 12 minut	do 15 minut	powyżej 15 minut	0,0	0,00	
			113	114	114	0			
	poza miastem powyżej 10 tys. mieszkańców	257	do 15 minut	do 20 minut		powyżej 20 minut	4,0	1,55	
maj	miasto powyżej 10 tys. mieszkańców	89	do 8 minut	do 12 minut	do 15 minut	powyżej 15 minut	0,0	0,00	
			88	89	89	0			
	poza miastem powyżej 10 tys. mieszkańców	269	do 15 minut	do 20 minut		powyżej 20 minut	4,0	1,48	
czerwiec	miasto powyżej 10 tys. mieszkańców	89	do 8 minut	do 12 minut	do 15 minut	powyżej 15 minut	0,0	0,00	
			89	89	89	0			
	poza miastem powyżej 10 tys. mieszkańców	222	do 15 minut	do 20 minut		powyżej 20 minut	6,0	2,69	
lipiec	miasto powyżej 10 tys. mieszkańców	102	do 8 minut	do 12 minut	do 15 minut	powyżej 15 minut	1,0	0,98	
			101	101	101	1			
	poza miastem powyżej 10 tys. mieszkańców	249	do 15 minut	do 20 minut		powyżej 20 minut	4,0	1,60	
sierpień	miasto powyżej 10 tys. mieszkańców	101	do 8 minut	do 12 minut	do 15 minut	powyżej 15 minut	0,0	0,00	
			100	100	101	0			
	poza miastem powyżej 10 tys. mieszkańców	233	do 15 minut	do 20 minut		powyżej 20 minut	3,0	1,28	
wrzesień	miasto powyżej 10 tys. mieszkańców	113	do 8 minut	do 12 minut	do 15 minut	powyżej 15 minut	1,0	0,88	
			112	112	112	1			
	poza miastem powyżej 10 tys. mieszkańców	243	do 15 minut	do 20 minut		powyżej 20 minut	2,0	0,82	
październik	miasto powyżej 10 tys. mieszkańców	108	do 8 minut	do 12 minut	do 15 minut	powyżej 15 minut	2,0	1,84	
			106	106	106	2			
	poza miastem powyżej 10 tys. mieszkańców	247	do 15 minut	do 20 minut		powyżej 20 minut	9,0	3,63	
listopad	miasto powyżej 10 tys. mieszkańców	111	do 8 minut	do 12 minut	do 15 minut	powyżej 15 minut	0,0	0,00	
			110	111	111	0			
	poza miastem powyżej 10 tys. mieszkańców	208	do 15 minut	do 20 minut		powyżej 20 minut	6,0	2,87	
grudzień	miasto powyżej 10 tys. mieszkańców	122	do 8 minut	do 12 minut	do 15 minut	powyżej 15 minut	2,0	1,63	
			120	120	120	2			
	poza miastem powyżej 10 tys. mieszkańców	252	do 15 minut	do 20 minut		powyżej 20 minut	4,0	1,58	
<b>RAZEM</b>	<b>miasto powyżej 10 tys. mieszkańców</b>	<b>1250</b>	<b>1232</b>	<b>1236</b>	<b>1240</b>	<b>10</b>	<b>0</b>	<b>0</b>	<b>0</b>
	<b>poza miastem powyżej 10 tys. mieszkańców</b>	<b>2980</b>	<b>2480</b>	<b>2909</b>		<b>71</b>	<b>70,645</b>	<b>28,0915719</b>	<b>0</b>



Rys. 23a. Samodzielny Publiczny ZOZ Lipno - rozmieszczenie na mapie

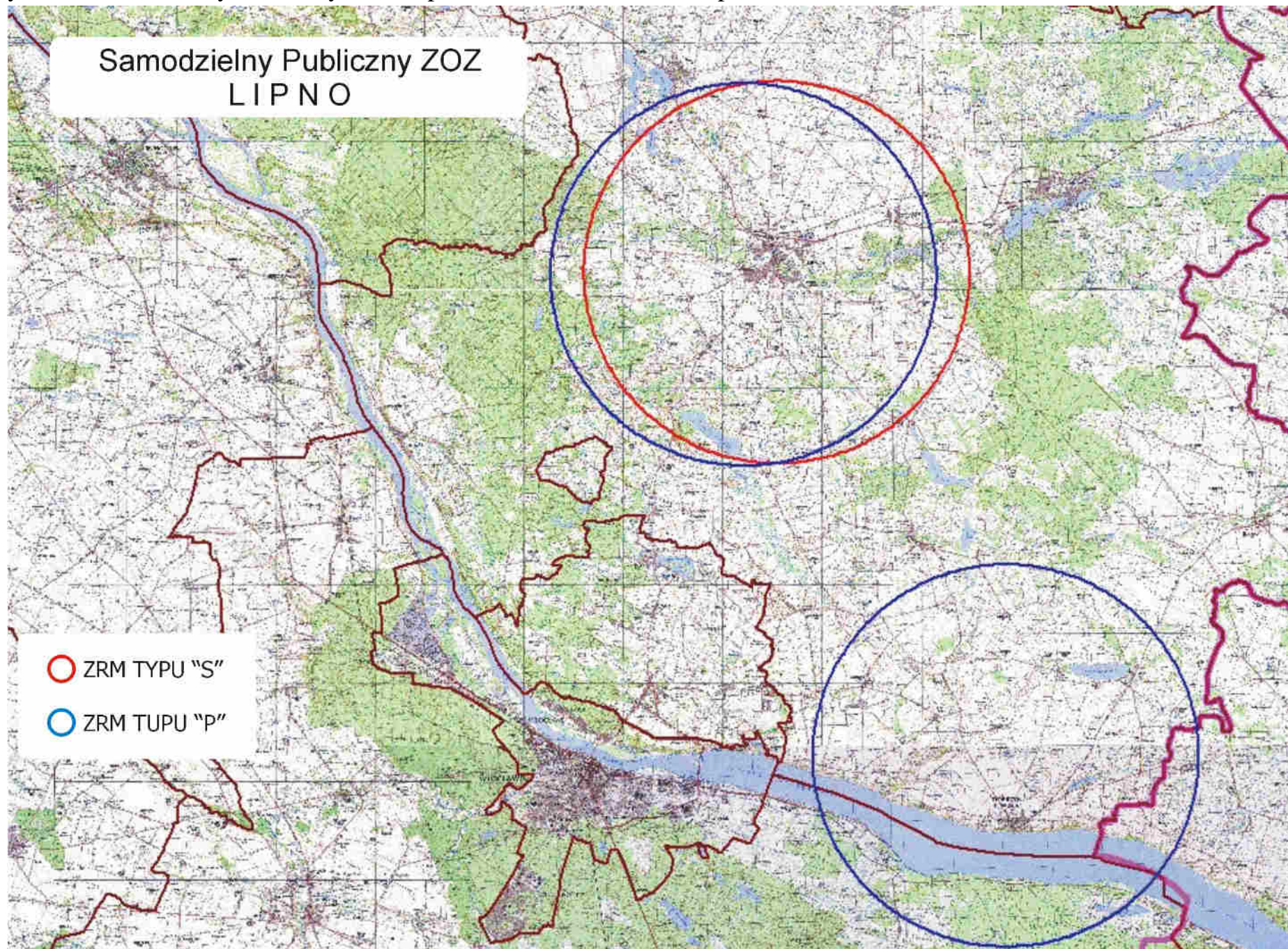



**j) ocena  
funkcjonowania zespołów ratownictwa medycznego w 2013 roku podległych pod  
Samodzielny Publiczny Zakład Opieki Zdrowotnej w Mogilnie**

W ramach systemu PRM udzielane są świadczenia zdrowotne w zakresie ratownictwa medycznego na terenie działania zespołów ratownictwa medycznego w razie wypadku, urazu, nagłego zachorowania lub nagłego pogorszenia stanu zdrowia, udzielenia bezzwłocznej pomocy medycznej w miejscu zdarzenia osobom, które uległy wypadkowi lub nagle zachorowały, a także transportu tych chorych do oddziałów ratunkowych z miejsc zdarzeń. W 2013 roku zespoły ratownictwa medycznego (typu „S” i typu „P”) wyjeżdżały 2 933 razy do różnego rodzaju zdarzeń. Obszar działania obejmuje: miasto Mogilno, w którym obsługiwana liczba ludności wynosi – 12 439 mieszkańców oraz powiat mogileński w którym obsługiwana liczba ludności wynosi – 34 441 mieszkańców. Łączna ilość obsługiwanych mieszkańców - 46 880.

Obszar działania: miasto Mogilno – 12 439 mieszkańców, gminę miejsko-wiejską Strzelno - 12 046 oraz gminy: Mogilno – 12 623, Jeziora Wielkie – 5 045 i Dąbrowę Mogileńską – 4 727. Telefoniczne zgłoszenia na numery 112 lub 999 są automatycznie łączone z dyspozytornią medyczną w Mogilnie. Dyspozytornia RM zlokalizowana jest na parterze budynku Szpitala w Mogilnie przy ul. Kościuszki 6 o powierzchni 20,6m<sup>2</sup>. Stanowisko dyspozytora wyposażone jest m.in. w: radiotelefony o zasięgu między bazami 60km a między pojazdem a bazą 30 km, dyspozytorska sieć łączności radiowej służby zdrowie kanał 6, częstotliwość 169000MH oraz radiotelefon rezerwowy. Ponadto do dyspozycji telefony: alarmowy 999, telefon stacjonarny 052 3152740, fax 052 3152740. Jest również bezpośrednia łączność z dyspozytorami Straży Pożarnej i Policji. Dyspozytor medyczny zgodnie z art. 27 ust. 4 ustawy o PRM prowadzi następującą dokumentację medycznych czynności ratunkowych: kartę zlecenia wyjazdu i księgę raportów dyspozytorskich. W tym miejscu dyspozytor medyczny przejmuje kontrolę nad danym zgłoszeniem. Zespół wyjazdowy podstawowy „P” przy podejmowaniu decyzji na miejscu zdarzenia może korzystać z konsultacji telefonicznej z lekarzem zespołu specjalistycznego „S”.

Obszar działania obsługują 2 zespoły ratownictwa medycznego, z tego: 1 – zespół specjalistycznych „S” w składzie: kierowca/ratownik + ratownik medyczny + lekarz (obsada 3 osobowa) oraz 1 zespołów podstawowych „P” w składzie: kierowca/ratownik + ratownik medyczny (obsada 2 osobowa).

Na 1 ZRM przypada 23 440 mieszkańców (średnia za województwo – 24 112). W omawianym okresie ZRM wykonały 2 933 interwencje do różnego rodzaju zdarzeń, co w przeliczeniu na jeden ZRM przypada 1 466 interwencji (średnia za woj. – 2 019), natomiast dziennie 4,02 interwencji (średnia za woj. – 5,53).

W roku 2013 ZRM podległe pod SP ZOZ w Mogilnie wyjeżdżały do 2 933 przypadków, w których występowało zagrożenie życia, co w porównaniu do 2012 roku, ilość wyjazdów zwiększyła się o 71 wyjazdów, tj. z 2 862 w 2012r. do 2 933 w 2013r.

W miastach powyżej 10 tys. mieszkańców odnotowano 507 interwencji, mniej o 145, tj. o 22,14% ( w 2012r. – 652), natomiast poza miastami powyżej 10 tys. mieszkańców odnotowano 2 426 interwencji, więcej o 71 tj. o 10,02 % ( w 2012 r. – 2 205).

Zespoły ratownictwa medycznego w miastach powyżej 10 tys. mieszkańców do 507 zdarzeń wyjeżdżały w czasie krótszym niż 15 minut, mniej o 91 (15,12%) niż w 2012r. – 598, natomiast poza miastami powyżej 10 tys. mieszkańców do 2 426 zdarzeń wyjeżdżały w czasie krótszym niż 20 minut, więcej o 226 (10,27%) niż w 2012r. – 2 200.

W roku 2013 r. nie odnotowano przypadków wyjazdów do zdarzeń w przedziale 16-25 i więcej minut (przekroczenie ustawowych norm czasu tj. 15 minut powyżej 10 tys.

mieszkańców oraz 20 minut poza miastami powyżej 10 tys. mieszkańców), współczynnik przekroczenia ustawowych norm czasowych wynosi 0,00% i jest najlepszy w województwie (średnia za woj. 4,08%) w stosunku do wszystkich wyjazdów.

W 2013 r. zespół specjalistyczny (S) stacjonujący w Mogilnie, ul. Kościuszki 6 wykonał 1 464 wyjazdy, w porównanie do analogicznego okresu roku ubiegłego, odnotował mniej wyjazdów do zdarzeń o 28 tj. o 1,88% wyjazdów mniej (1 492 w 2012r.). Na 1 464 wyjazdy nie odnotowano przypadku przekroczenia ustawowych norm czasowych, tj. 15 minut w miastach powyżej 10 tys. mieszkańców oraz poza miastami powyżej 10 tys. mieszkańców, tj. 20 minut - w 2012r. również nie odnotowano przypadków przekroczenia ustawowych norm czasowych.

Zespół podstawowy „P” stacjonujący w Strzelnie przy ul. Powstańców Wielkopolskich 8 wykonał w tym okresie 1 469 interwencji co w porównaniu do roku 2012 odnotowano zwiększenie ilości interwencji o 99, tj. o 7,23% (w 2012r. – 1 370). Nie odnotowano przypadku przekroczenia ustawowych norm czasowych, tj. 15 minut w miastach powyżej 10 tys. mieszkańców oraz poza miastami powyżej 10 tys. mieszkańców, tj. 20 minut - w 2012r. było 59 przypadków przekroczenia ustawowych norm czasowych.

Na ogólną liczbę 11 lekarzy - 7 posiada uprawnienia zgodnie z art. 3 ust. 3 ustawy o PRM oraz 25 ratowników medycznych - wszyscy spełniają wymogi art. 10 ust. 4 lit.a ustawy o PRM.

Sprzęt i wyroby medyczne (włączając leki) są przechowywane prawidłowo, zabezpieczone przed uszkodzeniem. Posiadają aktualne daty ważności.

Zespoły ratownictwa medycznego SP ZOZ w Mogilnie rozmieszczone są w 2 punktach lokalizacyjnych:

- a) pomieszczenia w budynku ZOZ w Mogilnie przy ul. Kościuszki 6 (1 zespół typu „S”):
- opis pomieszczenia na wyroby medyczne i produkty lecznicze – wydzielona szafa lekowa do uzupełnienia doraźnego na parterze budynku szpitala;
  - opis systemu alarmowo – wyjazdowego oraz systemu łączności wewnętrznej – telefon sieci wewnętrznej, telefony komórkowe,
  - opis zaplecza socjalnego dla członków zespołów ratownictwa medycznego – pokój lekarza dyżurnego znajduje się na parterze budynku szpitala, pokój ratowników medycznych i kierowcy usytuowany jest bezpośrednio przy pomieszczeniu dyspozytora medycznego, brak osobnego pomieszczenia sanitarnego (prysznic, wc),
  - opis miejsca wyposażenia w źródła energii elektrycznej i wody – pomieszczenia wyposażone w energię elektryczną i wodę oraz zasilanie zewnętrzne 230 V z zabezpieczeniem umożliwiającym rozruch silnika karetki przy podłączonym zasilaniu z zabezpieczeniem przeciwpożarowym,
  - ambulans wyczekuje pod zadaszeniem podjazdu do szpitala.
- b) pomieszczenia w budynku szpitala w Strzelnie przy ul. Powstania Wielkopolskiego 8 (1 zespół typu „P”):
- opis pomieszczenia na wyroby medyczne i produkty lecznicze – wydzielona szafa lekowa do uzupełnienia doraźnego;
  - opis systemu alarmowo – wyjazdowego oraz systemu łączności wewnętrznej – telefon sieci wewnętrznej, telefony komórkowe, telefon stacjonarny – łączność z dyspozytorem;
  - opis zaplecza socjalnego dla członków zespołów ratownictwa medycznego – ratowników medycznych i kierowców znajduje się II piętrze budynku ZOZ (poddasze), zapleczem sanitarnym na terenie szpitala (prysznic, wc) - nie wyodrębnione osobno dla personelu ZRM. Ze względu na położenie pomieszczeń socjalnych personelu ZRM czas dotarcia do ambulansu jest utrudniony i wynosi ok. 2 minut. Zgodnie z opinią personelu ze względu na usytuowanie

pomieszczeń socjalnych dla ratowników medycznych na poddaszu budynku szpitala, temperatura w pomieszczeniach w okresie letnim (czerwiec-sierpień) niejednokrotnie przekracza 40 stopni C. Ratownicy z własnych środków finansowych zakupili klimatyzator. Natomiast porą zimową występują niskie temperatury. Takie rozwiązanie ma jednak tylko charakter doraźny i nie wpływa w sposób znaczący na komfort warunków przebywania w pomieszczeniach socjalnych. Pomieszczenia wymagają również poprawy ich estetyki (łuszcząca się farba ze ścian, zniszczone linoleum, stare meble). W ciągu komunikacyjnym, gdzie znajdują się pomieszczenia socjalne znajduje się niski otwór drzwiowy, który może grozić wypadkiem w pracy podczas szybkiego dojścia do ambulansu;

- opis miejsca wyposażenia w źródła energii elektrycznej i wody – pomieszczenia wyposażone w energię elektryczną i wodę oraz zasilanie zewnętrzne 230 V z zabezpieczeniem umożliwiającym rozruch silnika karetki przy podłączonym zasilaniu z zabezpieczeniem przeciwpożarowym.

Zgodnie z ustnymi wyjaśnieniami Dyrektora ZOZ Pana Jerzego Krigera w protokole z kontroli w 2009 r. personel zespołu typu „P” miał zostać przeniesiony do pomieszczeń na parterze budynku w jego modernizowanej części. Do dnia kontroli nie został zrealizowany (nie został przeniesiony).

- ambulans wyczekuje pod zadaszeniem podjazdu do szpitala.

Działanie Wojewody w zakresie ratownictwa medycznego ma swoje odzwierciedlenie w budżecie zadaniowym gdzie miernikiem zadania „ratownictwo medyczne” jest mediana czasu dojazdu zespołów ratownictwa medycznego do osób w stanie nagłego zagrożenia zdrowotnego.

Cel zadania miał zostać osiągnięty poprzez: właściwe rozmieszczenie jednostek systemu Państwowe Ratownictwo Medyczne oraz dalszą dyslokację istniejących zespołów ratownictwa medycznego na terenie województwa kujawsko – pomorskiego; wykorzystanie ambulansów systemowych zgodnie z obowiązującymi przepisami prawa w tym zakresie; optymalne zakontraktowanie przez Oddział Wojewódzki ilości zespołów ratownictwa medycznego zgodnej z liczbą ambulansów ujętych w „Wojewódzkim Planie Działania Systemu Państwowego ratownictwa Medycznego województwa kujawsko – pomorskiego.

Do monitorowania realizacji zadania stosuje się analizy kwartalne, półroczne oraz roczne z czasów wyjazdów zespołów ratownictwa medycznego przez poszczególnych dysponentów według określonych narzędzi badawczych przekazanych do wykonania zakładom opieki zdrowotnej, którzy są dysponentami systemu PRM.

W województwie kujawsko-pomorskim mediana czasu dotarcia Zespołów Ratownictwa Medycznego do osób u których zagrożenie było życia w województwie **wynosi 6,54 min** i w porównaniu do tego samego okresu roku 2012 wzrosła – w 2012 r. wynosiła 6,39 min. W Mogilnie mediana czasu **wynosi 6,83 min.**, w roku 2012 - 6,44 min. **i jest to czas przekraczający średnią wojewódzką**

W województwie dla miast powyżej 10 tysięcy mieszkańców cel został osiągnięty albowiem na 2013 rok zakładano medianę w wysokości 8 minut, natomiast średni czas dojazdu ZRM do osób w stanie nagłego zagrożenia zdrowotnego wyniósł w mieście powyżej 10 tysięcy mieszkańców **6,08 minuty**, w Mogilnie – **5,63 min.** (w roku 2012r. – 6,46 min.).

Z kolei w województwie poza miastem powyżej 10 tys. mieszkańców cel został osiągnięty albowiem zakładano medianę na poziomie 15 minut, zaś osiągnięto średni czas dojazdu w wysokości **10,43 minuty** w Mogilnie mediana czasu wynosi 6,83 min. i jest jednym z lepszych czasów (w roku 2012 - 6,56 min.).

W województwie Kujawsko-Pomorskim w roku 2013 wartość trzeciego kwartyła w mieście powyżej 10 tysięcy mieszkańców wyniosła 8,56 min. – norma wynosi 12 min. a poza miastem powyżej 10 tysięcy mieszkańców wyniósł 14,7 min. – norma wynosi 20 min.

Dla Mogilna wartość trzeciego kwartyła w mieście powyżej 10 tysięcy mieszkańców **wyniosła 7,87 min.** – norma wynosi 12 min. a poza miastem powyżej 10 tysięcy mieszkańców **wyniosła 9,60 min.** – norma wynosi **20 min.**

Działalność jednostki systemu należy ocenić pozytywnie z uchybieniami – brak wymaganych dokumentów dla zespołów ratownictwa medycznego zakresie wymagań sanitarnych i przeciwpożarowych oraz trudne warunki socjalne personelu ZRM w Strzelnie.

Tabela 43. Liczba interwencji zespołów ratownictwa medycznego w 2013r. w rozbiciu na rodzaje wyjazdów

miesiąc	obszar działania karetka RAZEM Mogilno za rok 2013r.	razem interwencji	czas dotarcia	czas dotarcia	czas dotarcia	czas dotarcia	pomniejszone o 0,5%	% do wszystkich interwencji	uwagi
styczeń	miasto powyżej 10 tys. mieszkańców	56	do 8 minut	do 12 minut	do 15 minut	powyżej 15 minut	0,0	0,00	
			44	55	56	0			
	poza miastem powyżej 10 tys. mieszkańców	201	do 15 minut	do 20 minut		powyżej 20 minut	0,0	0,00	
			195	201		0			
luty	miasto powyżej 10 tys. mieszkańców	39	do 8 minut	do 12 minut	do 15 minut	powyżej 15 minut	0,0	0,00	
			36	39	39	0			
	poza miastem powyżej 10 tys. mieszkańców	200	do 15 minut	do 20 minut		powyżej 20 minut	0,0	0,00	
			194	200		0			
marzec	miasto powyżej 10 tys. mieszkańców	55	do 8 minut	do 12 minut	do 15 minut	powyżej 15 minut	0,0	0,00	
			52	54	55	0			
	poza miastem powyżej 10 tys. mieszkańców	206	do 15 minut	do 20 minut		powyżej 20 minut	0,0	0,00	
			198	206		0			
kwiecień	miasto powyżej 10 tys. mieszkańców	44	do 8 minut	do 12 minut	do 15 minut	powyżej 15 minut	0,0	0,00	
			38	44	44	0			
	poza miastem powyżej 10 tys. mieszkańców	215	do 15 minut	do 20 minut		powyżej 20 minut	0,0	0,00	
			212	215		0			
maj	miasto powyżej 10 tys. mieszkańców	29	do 8 minut	do 12 minut	do 15 minut	powyżej 15 minut	0,0	0,00	
			28	29	29	0			
	poza miastem powyżej 10 tys. mieszkańców	191	do 15 minut	do 20 minut		powyżej 20 minut	0,0	0,00	
			188	191		0			
czerwiec	miasto powyżej 10 tys. mieszkańców	36	do 8 minut	do 12 minut	do 15 minut	powyżej 15 minut	0,0	0,00	
			35	36	36	0			
	poza miastem powyżej 10 tys. mieszkańców	203	do 15 minut	do 20 minut		powyżej 20 minut	0,0	0,00	
			198	203		0			
lipiec	miasto powyżej 10 tys. mieszkańców	45	do 8 minut	do 12 minut	do 15 minut	powyżej 15 minut	0,0	0,00	
			41	45	45	0			
	poza miastem powyżej 10 tys. mieszkańców	202	do 15 minut	do 20 minut		powyżej 20 minut	0,0	0,00	
			200	202		0			
sierpień	miasto powyżej 10 tys. mieszkańców	39	do 8 minut	do 12 minut	do 15 minut	powyżej 15 minut	0,0	0,00	
			38	39	39	0			
	poza miastem powyżej 10 tys. mieszkańców	196	do 15 minut	do 20 minut		powyżej 20 minut	0,0	0,00	
			195	196		0			
wrzesień	miasto powyżej 10 tys. mieszkańców	43	do 8 minut	do 12 minut	do 15 minut	powyżej 15 minut	0,0	0,00	
			41	43	43	0			
	poza miastem powyżej 10 tys. mieszkańców	200	do 15 minut	do 20 minut		powyżej 20 minut	0,0	0,00	
			197	200		0			
październik	miasto powyżej 10 tys. mieszkańców	38	do 8 minut	do 12 minut	do 15 minut	powyżej 15 minut	0,0	0,00	
			35	38	38	0			
	poza miastem powyżej 10 tys. mieszkańców	206	do 15 minut	do 20 minut		powyżej 20 minut	0,0	0,00	
			199	206		0			
listopad	miasto powyżej 10 tys. mieszkańców	38	do 8 minut	do 12 minut	do 15 minut	powyżej 15 minut	0,0	0,00	
			36	38	38	0			
	poza miastem powyżej 10 tys. mieszkańców	208	do 15 minut	do 20 minut		powyżej 20 minut	0,0	0,00	
			202	208		0			
grudzień	miasto powyżej 10 tys. mieszkańców	45	do 8 minut	do 12 minut	do 15 minut	powyżej 15 minut	0,0	0,00	
			44	45	45	0			
	poza miastem powyżej 10 tys. mieszkańców	198	do 15 minut	do 20 minut		powyżej 20 minut	0,0	0,00	
			194	198		0			
RAZEM	miasto powyżej 10 tys. mieszkańców	507	468	505	507	0	0	0	0
	poza miastem powyżej 10 tys. mieszkańców	2426	2372	2426		0	0	0	0



Rys. 24. Samodzielny Publiczny ZOZ Mogilno - rozmieszczenie na mapie

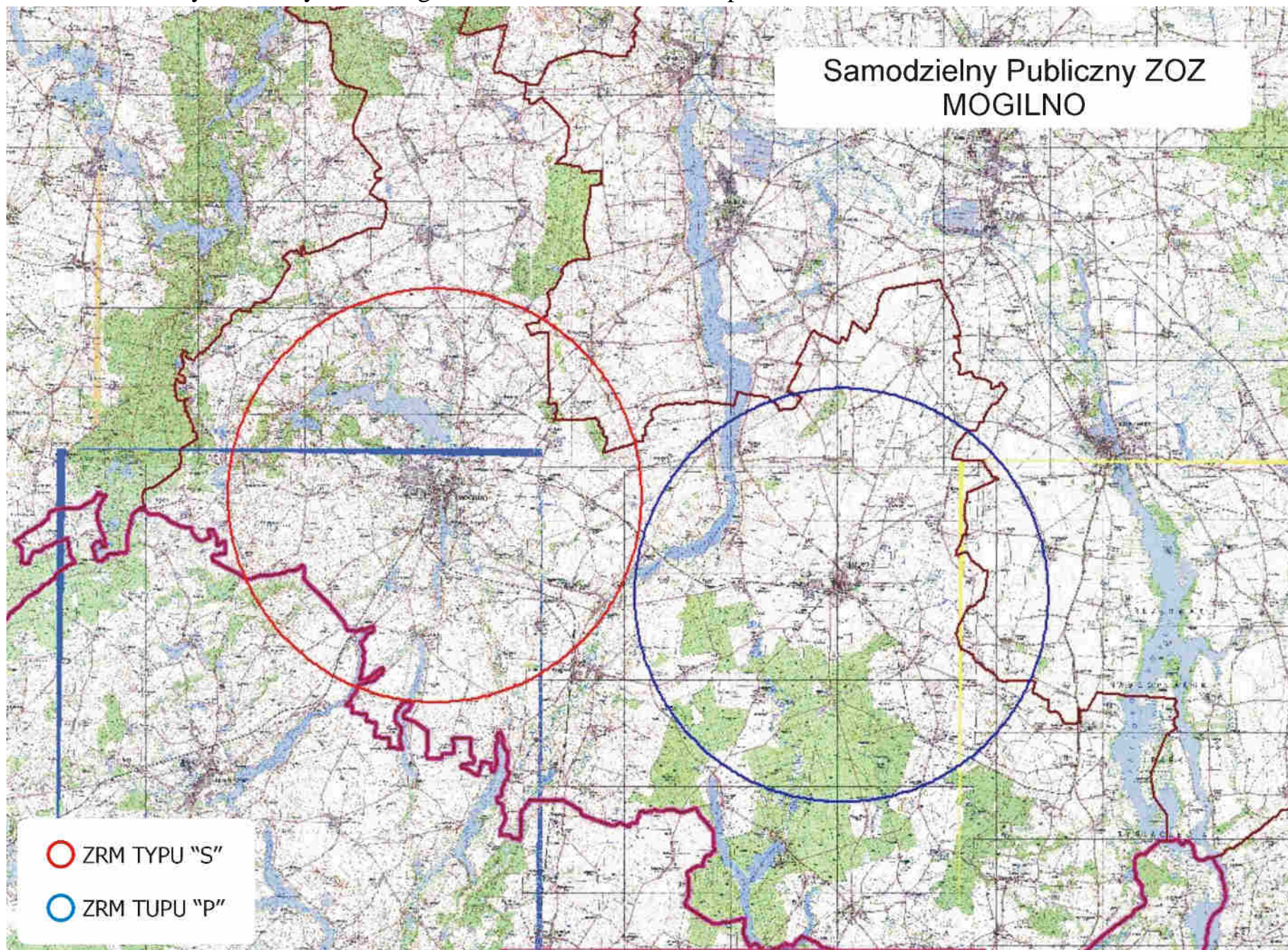



**Ocena  
funkcjonowania zespołów ratownictwa medycznego w 2013 roku podległych pod  
NZOZ „Nowy Szpital w Nakle i Szubinie” sp. z o.o. w Nakle n. Notecią**

W ramach systemu PRM udzielane są świadczenia zdrowotne w zakresie ratownictwa medycznego na terenie działania zespołów ratownictwa medycznego w razie wypadku, urazu, nagłego zachorowania lub nagłego pogorszenia stanu zdrowia, udzielenia bezzwłocznej pomocy medycznej w miejscu zdarzenia osobom, które uległy wypadkowi lub nagle zachorowały, a także transportu tych chorych do oddziałów ratunkowych z miejsc zdarzeń. W 2013 r. zespoły ratownictwa medycznego (typu „S” i typu „P”) wyjeżdżały 5 232 razy do różnego rodzaju zdarzeń. Obszar działania obejmuje: miasto i gminę Nakło n. Notecią, w którym obsługiwana liczba ludności wynosi – 32 542 mieszkańców oraz pozostałą ludność powiatu nakielskiego w ilości – 54 434 mieszkańców. Łączna ilość obsługiwanych mieszkańców - 86 976.

Obszar działania obejmuje miasto i gminę: Nakło n. Notecią – 32 542, Szubin – 24 113, Mrocza – 9 351 i Kcynia – 13 665 oraz gminę Sadki – 7 305. Telefoniczne zgłoszenia na numery 112 lub 999 są automatycznie łączone z dyspozytornią medyczną w Nakle n. Notecią.

Dyspozytor medyczny zlokalizowany jest na parterze budynku szpitala przy ul. Mickiewicza 7 w Nakle nad Notecią – metraż dyspozytorni wynosi 5,6 m<sup>2</sup> i posiada zaplecze sanitarne. Pomieszczenie wyposażono telefon alarmowy 999, 112, komórkę 516-151-200; radiostacje – kanał roboczy i ogólnopolski oraz fax. (052), 385-24-91. Każdy zespół posiada dedykowany telefon komórkowy w sieci firmowej z dyspozytorem. Łączność wewnętrzna oparta na drodze radiowej oraz telefonii komórkowej wewnątrz sieci firmowej. Dyspozytor medyczny zgodnie z art. 27 ust. 4 ustawy o PRM prowadzi następującą dokumentację medycznych czynności ratunkowych: kartę zlecenia wyjazdu, księgę raportów dyspozytorskich. W tym miejscu dyspozytor medyczny przejmuje kontrolę nad danym zgłoszeniem. Zespół wyjazdowy podstawowy „P” przy podejmowaniu decyzji na miejscu zdarzenia może korzystać z konsultacji telefonicznej z lekarzem zespołu specjalistycznego „S”.

Obszar działania obsługują 4 zespoły ratownictwa medycznego, z tego: 1 – zespół specjalistycznych „S” w składzie: kierowca/ratownik + ratownik medyczny + lekarz (obsada 3 osobowa) oraz 3 zespoły podstawowe „P” w składzie: kierowca/ratownik + ratownik medyczny (obsada 2 osobowa).

Na 1 ZRM przypada 21 744 mieszkańców (średnia za województwo – 24 112). W omawianym okresie ZRM wykonały 5 221 interwencji do różnego rodzaju zdarzeń, co w przeliczeniu na jeden ZRM przypada 1 305 interwencji (średnia za woj. – 2 019), natomiast dziennie 3,58 interwencji (średnia za woj. – 5,53).

W roku 2013 ZRM podległe pod „Nowy Szpital w Nakle i Szubinie” wyjeżdżały do 5 221 przypadków, w których występowało zagrożenie życia, co w porównaniu do 2013 roku, ilość wyjazdów zmniejszyła się o 0,21% , tj. z 5 232 w 2012r. do 5 221 w 2013r. (o 11 wyjazdów mniej).

W miastach powyżej 10 tys. mieszkańców odnotowano 2 779 interwencji, więcej o 31, tj. o 1,13% (w 2012r. – 2 748), natomiast poza miastami powyżej 10 tys. mieszkańców odnotowano 2 442 interwencje, mniej o 42 tj. o 0,25 % (w 2012r. – 2 484).

Zespoły ratownictwa medycznego w miastach powyżej 10 tys. mieszkańców do 2 621 zdarzeń wyjeżdżały w czasie krótszym niż 15 minut, mniej o 11 (0,42%) niż w 2012r. – 2 632, natomiast poza miastami powyżej 10 tys. mieszkańców do 2 274 zdarzeń wyjeżdżały w czasie krótszym niż 20 minut, mniej o 451 (16,55%) niż w 2012r. – 2 725.

W roku 2013 r. o 87 zwiększyła się ilość wyjazdów do zdarzeń w przedziale 16-25 i więcej minut (przekroczenie ustawowych norm czasu tj. 15 minut powyżej 10 tys. mieszkańców oraz 20 minut poza miastami powyżej 10 tys. mieszkańców) tj. o 36,4% z 239



w 2012 r. do 326 w 2013 r., współczynnik przekroczenia ustawowych norm czasowych **wynosi 6,66%** ( **średnia za woj. 4,08%**) w stosunku do wszystkich wyjazdów, jest to jeden z najgorszych współczynników w województwie. Z tej ilości 158 wyjazdów dotyczyło miast powyżej 10 tys. mieszkańców, więcej o 42, tj. o 36,21% (w 2012 r. –116) współczynnik w stosunku do wszystkich wyjazdów **wynosi 6,03%**, jest w dalszym ciągu jednym z najgorszych w województwie ( **średnia za woj. 2,96%**), natomiast poza miastem powyżej 10 tys. mieszkańców odnotowano zwiększenie ilości przypadków przekroczenia ustawowego czasu tj. 20 minut o 45 wyjazdów z 123 w 2012 r. do 168 w 2013, tj. o 36,59% a współczynnik w stosunku do wszystkich wyjazdów **wynosi 7,39%** i kształtuje się powyżej średniej wojewódzkiej ( **średnia za woj.6,12%**).

W 2013 r. zespół specjalistyczny (S) stacjonujący w Nakle n. Notecią, ul. Mickiewicza 7 wykonał 2 011 wyjazdów, co w porównanie do analogicznego okresu roku ubiegłego wykonał mniej wyjazdów do zdarzeń o 18, tj. 0,89% (2 029 w 2012r.). Na 2 011 wyjazdów, w 90 przypadkach przekroczone ustawowe normy czasowe, co stanowi 3,04% w stosunku do wszystkich wyjazdów zespołu, (średnia za województwo – 4,08%) z tej ilości 39 wyjazdów dotyczyło przekroczenia ustawowego czasu dojazdu, czyli powyżej 15 minut w miastach powyżej 10 tys. mieszkańców – w porównaniu do roku 2012 odnotowano zwiększenie ilości interwencji o 12 (w 2012r. odnotowano 27 przypadków przekroczenia obowiązujących norm czasowych). Poza miastami powyżej 10 tys. mieszkańców odnotowano 51 takich zdarzeń co w porównaniu do roku 2012r. nastąpił wzrost o 18 interwencji, tj. o 54,55% ( w 2012r. – 33).

Zespół podstawowy „P” stacjonujący w Szubinie przy ul. Ogrody 9 wykonał w tym okresie 1 337 interwencji co w porównaniu do roku 2012 odnotowano zmniejszenie ilości interwencji o 97, tj. o 6,76% (w 2012r. – 1 434). Na 1 337 wyjazdów w 88 przypadkach przekroczone ustawowe normy czasowe, co **stanowi 7,05%** w stosunku do wszystkich wyjazdów zespołu ( w 2012r. były 62 – wzrost o 41,93% ), średnia za województwo 4,08%. Z tej ilości 55 wyjazdów dotyczyło przekroczenia ustawowego czasu dojazdu, czyli powyżej 15 minut w miastach powyżej 10 tys. mieszkańców – w porównaniu do tego samego okresu roku ubiegłego odnotowano wzrost o 35 interwencji, tj. o 175,0% (w 2012r. odnotowano 20 przypadków przekroczenia obowiązujących norm czasowych). Poza miastami powyżej 10 tys. mieszkańców odnotowano 33 takie przypadki co w porównaniu do roku 2012 odnotowano zmniejszenie ilości o 9 interwencji (w 2012r. – 42).

Zespół podstawowy „P” stacjonujący w Kcyni przy ul. Libelta 11 wykonał w tym okresie 944 interwencje co w porównaniu do roku 2012 odnotowano zwiększenie ilości interwencji o 108, tj. o 12,92% (w 2012 – 836). Na 944 wyjazdy w 68 przypadkach przekroczone ustawowe normy czasowe, **co stanowi 7,76%** w stosunku do wszystkich wyjazdów zespołu ( w 2012r. było 72 – spadek o 4), z tej ilości 34 wyjazdy dotyczyły przekroczenia ustawowego czasu dojazdu, czyli powyżej 15 minut w miastach powyżej 10 tys. mieszkańców – w porównaniu do tego samego okresu roku ubiegłego ilość interwencji wzrosła o 4 (w 2012 r. było 30). Poza miastami powyżej 10 tys. mieszkańców odnotowano 34 takie zdarzenia co w porównaniu do roku 2012 nastąpił spadek takich interwencji o 8, tj.o 19,05% ( w 2012r. – 42).

Zespół podstawowy „P” stacjonujący w Mroczy przy ul. Sportowej 1 wykonał w tym okresie 929 interwencji co w porównaniu do roku 2012 odnotowano zmniejszenie ilości interwencji o 4 (w 2012 – 933). Na 929 wyjazdów w 80 przypadkach przekroczone ustawowe normy czasowe, **co stanowi 9,42%** w stosunku do wszystkich wyjazdów zespołu (w 2012r. było 68 – wzrost o 12, tj. o 17,65%), z tej ilości 30 wyjazdów dotyczyło przekroczenia ustawowego czasu dojazdu, czyli powyżej 15 minut w miastach powyżej 10 tys. mieszkańców – w porównaniu do tego samego okresu roku ubiegłego odnotowano spadek o 9 interwencji, tj. o 23,08% (w 2012r. odnotowano 39 przypadków przekroczenia obowiązujących norm czasowych). Poza miastami

powyżej 10 tys. mieszkańców odnotowano 50 takich zdarzeń co w porównaniu do roku 2012 nastąpił wzrost o 21 interwencji, tj. o 72,41% ( w 2012r. – 29). Zespół ten posiada najgorsze wyniki w rejonie.

Personel medyczny zespołów ratownictwa medycznego: 8 lekarzy, w tym 8 lekarzy posiada uprawnienia zgodnie z art. 3 ust. 3 oraz wymogi art. 57 ustawy o PRM; 30 ratowników medycznych – wszyscy spełniają wymogi art. 10 ust. 4 lit. a ustawy o PRM; 6 pielęgniarek i 6 spełnia wymogi art. 3 ust. 6 ustawy o PRM.

Działanie Wojewody w zakresie ratownictwa medycznego ma swoje odzwierciedlenie w budżecie zadaniowym gdzie miernikiem zadania „ratownictwo medyczne” jest mediana czasu dojazdu zespołów ratownictwa medycznego do osób w stanie nagłego zagrożenia zdrowotnego.

Cel zadania miał zostać osiągnięty poprzez: właściwe rozmieszczenie jednostek systemu Państwowe Ratownictwo Medyczne oraz dalszą dyslokację istniejących zespołów ratownictwa medycznego na terenie województwa kujawsko – pomorskiego; wykorzystanie ambulansów systemowych zgodnie z obowiązującymi przepisami prawa w tym zakresie; optymalne zakontraktowanie przez Oddział Wojewódzki ilości zespołów ratownictwa medycznego zgodnej z liczbą ambulansów ujętych w „Wojewódzkim Planie Działania Systemu Państwowego ratownictwa Medycznego województwa kujawsko – pomorskiego.

Do monitorowania realizacji zadania stosuje się analizy kwartalne, półroczne oraz roczne z czasów wyjazdów zespołów ratownictwa medycznego przez poszczególnych dysponentów według określonych narzędzi badawczych przekazanych do wykonania zakładom opieki zdrowotnej, którzy są dysponentami systemu PRM.

W województwie kujawsko-pomorskim mediana czasu dotarcia Zespołów Ratownictwa Medycznego do osób u których zagrożenie było życia w województwie **wynosi 6,54 min.** i w porównaniu do tego samego okresu roku 2012 wzrosła – w 2012 r. wynosiła 6,39 min. W Nakle n. Notecią mediana czasu **wynosi 7,97 min.**, w roku 2012 - 7,37 min. **i jest to jeden z gorszych czasów w województwie, znacznie powyżej średniej wojewódzkiej.**

W województwie dla miast powyżej 10 tysięcy mieszkańców cel został osiągnięty albowiem na 2013 rok zakładano medianę w wysokości 8 minut, natomiast średni czas dojazdu ZRM do osób w stanie nagłego zagrożenia zdrowotnego wyniósł w mieście powyżej 10 tysięcy mieszkańców **6,08 minuty**, w Nakle n. Notecią – **5,54 min.** (w roku 2012r. – 5,28 min.) i jest to dobry czas, poniżej średniej za województwo.

Z kolei w województwie poza miastem powyżej 10 tys. mieszkańców cel został osiągnięty albowiem zakładano medianę na poziomie 15 minut, zaś osiągnięto średni czas dojazdu w wysokości **10,43 minuty**, w Nakle n. Notecią mediana czasu wynosi **12,20 min.** **i jest to jeden z gorszych czasów w województwie, znacznie powyżej średniej.** (w roku 2012 - 11,49 min).

W województwie Kujawsko-Pomorskim w roku 2013 wartość trzeciego kwartyła w mieście powyżej 10 tysięcy mieszkańców **wyniosła 8,56 min.** – norma wynosi **12 min.** a poza miastem powyżej 10 tysięcy mieszkańców **wyniósł 14,7 min.** – norma wynosi **20 min.** Dla Nakła n. Notecią wartość trzeciego kwartyła w mieście powyżej 10 tysięcy mieszkańców **wyniosła 6,85 min.** – norma wynosi **12 min.** a poza miastem powyżej 10 tysięcy mieszkańców **wyniosła 15,67 min.** – norma wynosi **20 min.**

Działalność jednostki systemu należy ocenić pozytywnie.

**Tabela 44. Liczba interwencji zespołów ratownictwa medycznego w 2013r. w rozbiu na rodzaje wyjazdów**

miesiąc	obszar działania karetka RAZEM Nakło n. Notecią za rok 2013r.	razem interwencji	czas dotarcia	czas dotarcia	czas dotarcia	czas dotarcia	pomniejszone o 0,5%	% do wszystkich interwencji	uwagi
styczeń	miasto powyżej 10 tys. mieszkańców	224	do 8 minut	do 12 minut	do 15 minut	powyżej 15 minut	12,9	5,77	
	poza miastem powyżej 10 tys. mieszkańców	233	do 15 minut	do 20 minut	211	powyżej 20 minut	16,9	7,26	
			178	216		17			
luty	miasto powyżej 10 tys. mieszkańców	190	do 8 minut	do 12 minut	do 15 minut	powyżej 15 minut	9,0	4,71	
	poza miastem powyżej 10 tys. mieszkańców	195	do 15 minut	do 20 minut	181	powyżej 20 minut	16,9	8,67	
			137	178		17			
marzec	miasto powyżej 10 tys. mieszkańców	236	do 8 minut	do 12 minut	do 15 minut	powyżej 15 minut	16,9	7,17	
	poza miastem powyżej 10 tys. mieszkańców	224	do 15 minut	do 20 minut		powyżej 20 minut	14,9	6,66	
			164	209		15			
kwiecień	miasto powyżej 10 tys. mieszkańców	221	do 8 minut	do 12 minut	do 15 minut	powyżej 15 minut	10,9	4,95	
	poza miastem powyżej 10 tys. mieszkańców	187	do 15 minut	do 20 minut	210	powyżej 20 minut	12,9	6,92	
			141	174		13			
maj	miasto powyżej 10 tys. mieszkańców	260	do 8 minut	do 12 minut	do 15 minut	powyżej 15 minut	14,9	5,74	
	poza miastem powyżej 10 tys. mieszkańców	198	do 15 minut	do 20 minut		powyżej 20 minut	15,9	8,04	
			155	182		16			
czerwiec	miasto powyżej 10 tys. mieszkańców	224	do 8 minut	do 12 minut	do 15 minut	powyżej 15 minut	15,9	7,11	
	poza miastem powyżej 10 tys. mieszkańców	194	do 15 minut	do 20 minut	208	powyżej 20 minut	14,9	7,69	
			150	179		15			
lipiec	miasto powyżej 10 tys. mieszkańców	256	do 8 minut	do 12 minut	do 15 minut	powyżej 15 minut	10,9	4,28	
	poza miastem powyżej 10 tys. mieszkańców	212	do 15 minut	do 20 minut	245	powyżej 20 minut	13,9	6,57	
			168	198		14			
sierpień	miasto powyżej 10 tys. mieszkańców	220	do 8 minut	do 12 minut	do 15 minut	powyżej 15 minut	10,9	4,98	
	poza miastem powyżej 10 tys. mieszkańców	197	do 15 minut	do 20 minut	209	powyżej 20 minut	9,0	4,55	
			160	188		9			
wrzesień	miasto powyżej 10 tys. mieszkańców	218	do 8 minut	do 12 minut	do 15 minut	powyżej 15 minut	8,0	3,65	
	poza miastem powyżej 10 tys. mieszkańców	184	do 15 minut	do 20 minut	210	powyżej 20 minut	10,9	5,95	
			146	173		11			
październik	miasto powyżej 10 tys. mieszkańców	230	do 8 minut	do 12 minut	do 15 minut	powyżej 15 minut	7,0	3,03	
	poza miastem powyżej 10 tys. mieszkańców	203	do 15 minut	do 20 minut	223	powyżej 20 minut	10,0	4,90	
			167	193		10			
listopad	miasto powyżej 10 tys. mieszkańców	236	do 8 minut	do 12 minut	do 15 minut	powyżej 15 minut	16,9	7,17	
	poza miastem powyżej 10 tys. mieszkańców	198	do 15 minut	do 20 minut	219	powyżej 20 minut	11,9	6,03	
			154	186		12			
grudzień	miasto powyżej 10 tys. mieszkańców	264	do 8 minut	do 12 minut	do 15 minut	powyżej 15 minut	22,9	8,67	
	poza miastem powyżej 10 tys. mieszkańców	217	do 15 minut	do 20 minut	241	powyżej 20 minut	18,9	8,71	
			165	198		19			
RAZEM	miasto powyżej 10 tys. mieszkańców	2779	2336	2454	2621	158	0	0	0
	poza miastem powyżej 10 tys. mieszkańców	2442	1885	2274		168	167,16	81,9563494	0



Rys. 25. NZOZ „Nowy Szpital w Nakle i Szubinie” - rozmieszczenie na mapie

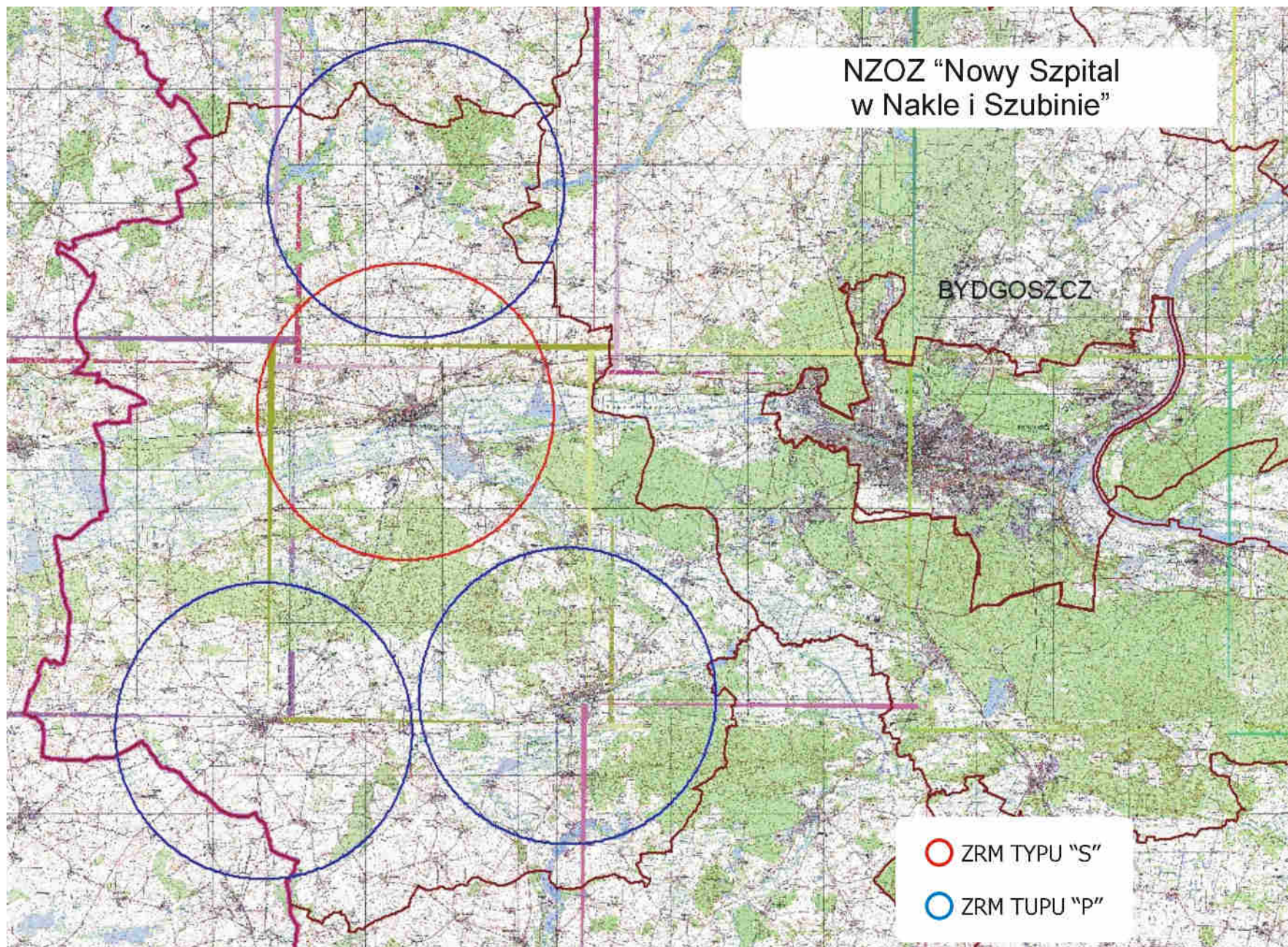



## **Ocena funkcjonowania zespołów ratownictwa medycznego w 2013 roku podległych pod Samodzielny Publiczny Zakład Opieki Zdrowotnej w Radziejowie**

W ramach systemu PRM udzielane są świadczenia zdrowotne w zakresie ratownictwa medycznego na terenie działania zespołów ratownictwa medycznego w razie: wypadku, urazu, nagłego zachorowania lub nagłego pogorszenia stanu zdrowia, udzielania bezzwłocznej pomocy medycznej w miejscu zdarzenia osobom, które uległy wypadkowi lub nagle zachorowały, a także transportu tych chorych do oddziałów ratunkowych z miejsc zdarzeń.

W 2013 r. zespoły ratownictwa medycznego (typu „S” i typu „P”) wyjeżdżały 2 241 razy do różnego rodzaju zdarzeń. Obszar działania obejmuje: miasto Radziejów, w którym obsługiwana liczba ludności wynosi – 5 896 mieszkańców oraz powiat radziejowski w którym obsługiwana liczba ludności wynosi – 36 179 mieszkańców. Łączna liczba obsługiwanych mieszkańców wynosi – 42 075.

Obszar działania obejmuje: miasto Radziejów- 5 896 mieszkańców, gminę miejsko-wiejską - Piotrków Kujawski- 9 532 oraz gminy: Radziejów- 4 465, Dobrze- 5 543, Osiecin- 8 013, Bytoń- 3 641 i Topólka- 4 985. Telefoniczne zgłoszenia na numery 112 lub 999 są automatycznie łączone z dyspozytornią medyczną w Radziejowie. Dyspozytor medyczny zlokalizowany jest na parterze budynku A, w części przynależnej do Działu Pomocy Dorącznej Samodzielnego Publicznego Zakładu Opieki Zdrowotnej w Radziejowie przy ul. Szpitalnej 3. Pomieszczenie to wyposażone jest w dwa biurka, na których umieszczone są trzy aparaty, fax i monitor komputera. W szafce wiszącej znajdują się trzy radiostacje oraz dokumentacja pomocy doraźnej. Poza numerami alarmowymi 112 i 999 do dyspozytora można dzwonić na numery telefonów stacjonarnych (0-54) 285 62 10 i 285 64 01 oraz fax (0-54) 285 64 22. Dyspozytor medyczny wzywa zespoły do wyjazdu przez urządzenie głośnomówiące zainstalowane w pomieszczeniu lekarza, ratowników medycznych i kierowców. W pomieszczeniu zamontowane są 3 radiostacje (1- do kontaktów dyspozytora medycznego z zespołami ratownictwa medycznego i ambulansu transportowego; 2- do kontaktu z wydziałem zarządzania kryzysowego starostwa powiatowego, komendą straży pożarnej, komendą policji oraz urzędami gmin powiatu radziejowskiego; 3- do kontaktów z dyspozytorami medycznymi sąsiadującymi z powiatem radziejowskim oraz lotniczym pogotowiem ratunkowym (tzw. kanał ogólnopolski). Dyspozytor medyczny do kontaktów z zespołami ratownictwa medycznego posiada również kontakt poprzez telefony komórkowe: zespół specjalistyczny – kom. 723 979 810 oraz zespół podstawowy - kom. 512 988 060. Komputer posiada łącze internetowe oraz system lokalizacji zespołów ratownictwa.

Obszar działania obsługują 2 zespoły ratownictwa medycznego, z tego: 1 – zespół specjalistycznych „S” w składzie: kierowca + 2 ratowników medycznych + lekarz (obsada 4 osobowa) oraz 1 zespołów podstawowych „P” w składzie: kierowca/ratownik + ratownik medyczny (obsada 2 osobowa).

Na 1 ZRM przypada 21 037 mieszkańców (średnia za województwo – 24 112). W omawianym okresie ZRM wykonały 2 441 interwencje do różnego rodzaju zdarzeń, co w przeliczeniu na jeden ZRM przypada 1 220 interwencji (średnia za woj. – 2 019), natomiast dziennie 3,34 interwencji (średnia za woj. – 5,53).

W roku 2013 ZRM podległe pod SP ZOZ w Radziejowie wyjeżdżały do 2 441 przypadków, w których występowało zagrożenie życia, co w porównaniu do 2012 roku, ilość wyjazdów zwiększyła się o 248 wyjazdów, tj. o 11,31% (w 2012r. – 2 193). Wszystkie dotyczyły wyjazdów poza miastem powyżej 10 tys. mieszkańców.

Zespoły ratownictwa medycznego poza miastami powyżej 10 tys. mieszkańców do 2 380 zdarzeń wyjeżdżały w czasie krótszym niż 20 minut, więcej o 331 (16,15%) niż w 2012r. – 2 049.

W roku 2013 r. o 83 zmniejszyła się ilość wyjazdów do zdarzeń w przedziale 16-25 i więcej minut poza miastem powyżej 10 tys. mieszkańców z 144 w 2012r. do 61 w 2013r., tj. o 57,64%, współczynnik przekroczenia ustawowych norm czasowych jest jednym z lepszych czasów w województwie i **wynosi 2,56%** (średnia za **woj. 4,08%**) w stosunku do wszystkich wyjazdów.

W 2013 r. zespół specjalistyczny (S) stacjonujący w Radziejowie wykonał 1 334 wyjazdy, co w porównaniu do analogicznego okresu roku ilość wyjazdów zwiększyła się o 157, w 2012r. - 1177. Na 1 334 wyjazdy 18 przekroczyło ustawowe normy czasowe, co stanowi 1,35% w stosunku do wszystkich wyjazdów zespołu, i dotyczyły przekroczenia ustawowego czasu dojazdu, czyli powyżej 20 minut poza miastami powyżej 10 tys. mieszkańców – w porównaniu do tego samego okresu roku ubiegłego odnotowano spadek takich interwencji o 5, tj. o 21,74% (w 2012r. odnotowano 23 przypadki przekroczenia obowiązujących norm czasowych).

Zespół podstawowy „P” stacjonujący w Osiecinach na ul. Plac Bohaterów Powstania Warszawy 6/7. W 2013r. wykonał 1 107 interwencji co w porównaniu do omawianego okresu 2012r. odnotowano zwiększenie ilości interwencji o 91, tj. o 8,96% (w 2012r.- 1 016). Na 1 107 wyjazdów 43 przekroczyły ustawowe normy czasowe, stanowi to 4,04% w stosunku do wszystkich wyjazdów zespołu i wszystkie dotyczyły przekroczenia ustawowego czasu dojazdu, czyli powyżej 20 minut poza miastami powyżej 10 tys. mieszkańców – w porównaniu do tego samego okresu roku ubiegłego odnotowano spadek o 78 interwencji, tj. o 64,46 (w 2012r. odnotowano 121 takich przypadków).

Personel medyczny zespołów ratownictwa medycznego to:

7 lekarzy z tego: 1 w trakcie specjalizacji z medycyny ratunkowej - kierownik, 2 anestezjologów, 2 chirurgii dziecięcej, 2 chorób wewnętrznych oraz 1 specjalista chirurgii – tylko jeden posiada uprawnienia zgodnie z art.3 ust.3 ustawy o PRM, natomiast pozostali lekarze spełniają wymogi art. 57 ustawy o PRM. 23 ratowników medycznych – wszyscy spełniają wymogi art.10 ust.4 lit. a ustawy o PRM oraz 4 pielęgniarki, wszystkie spełniają wymogi art. 3 ust. 6 ustawy o PRM. 100% personelu ratownictwa medycznego spełnia wymogi art. 3, art. 10 oraz art. 57 ustawy o PRM.

Miejsce stacjonowania ambulansów ratunkowych spełnia warunki określone w przepisach sanitarnych, budowlanych, przeciwpożarowych.

- pomieszczenia na wyroby medyczne i produkty lecznicze – w osobnym pomieszczeniu wydzielona szafa lekowa i sprzętowa;
- system alarmowo – wyjazdowy oraz system łączności wewnętrznej – radiostacja przenośna typu Motorola oraz telefony stacjonarne wewnętrzne i telefony komórkowe, w które są wyposażone oba zespoły. Łączność jest utrzymywana również w trakcie wyjazdu zespołów;
- zaplecze socjalne dla członków zespołów ratownictwa medycznego – pomieszczenia socjalne ratowników i kierowców zespołu „S” znajduje się na parterze budynku A, w niewielkiej odległości od pomieszczenia dyspozytora medycznego. Wielkość pomieszczenia to 19,3 m<sup>2</sup> W pomieszczeniu tym znajdują się: duża szafa z oddzielnymi przegrodami na odzież zewnętrzną i odzież roboczą, szafki wiszące na przedmioty osobiste ratowników i kierowców, trzy rozkładane fotele, ława, kuchenka mikrofalowa, lodówka, telewizor oraz umywalka. Sanitariaty służące pracownikom zespołów ratownictwa medycznego znajdują się w oddzielnych pomieszczeniach, podzielone są na część żeńską i męską – w każdej z nich znajduje się prysznic, WC i umywalka.

Pomieszczenie socjalne dla Pań ratowniczek ma pow. 16,50 m<sup>2</sup>. Znajdują się w nim: duża szafa z przegrodami na odzież zewnętrzną i odzież roboczą, ława, dwa fotele i dwa rozkładane fotele mogące służyć do odpoczynku, w pomieszczeniu tym znajduje się również tzw. aneks kuchenny gdzie można przygotować posiłki.

Warunki socjalne personelu zespołu typu „P” w miejscowości Osięciny mają powierzchnię ok. 25 m<sup>2</sup>. W ich skład wchodzi pomieszczenie noclegowe, pokój socjalny z aneksem kuchennym oraz sanitariaty ( prysznic i WC).

- wyposażenie w źródła energii elektrycznej i wody – w ramach Samodzielnego Publicznego Zakładu Opieki Zdrowotnej w Radziejowie.
- aktualnie wybudowane są garaże na trzy stanowiska dla ambulansów stacjonujących w Radziejowie jak również zamykany podjazd mogący pomieścić co najmniej cztery ambulanse jednocześnie. Ambulans stacjonujący w Osięcinach jest garażowany.

Działanie Wojewody w zakresie ratownictwa medycznego ma swoje odzwierciedlenie w budżecie zadaniowym gdzie miernikiem zadania „ratownictwo medyczne” jest mediana czasu dojazdu zespołów ratownictwa medycznego do osób w stanie nagłego zagrożenia zdrowotnego.

Cel zadania miał zostać osiągnięty poprzez: właściwe rozmieszczenie jednostek systemu Państwowe Ratownictwo Medyczne oraz dalszą dyslokację istniejących zespołów ratownictwa medycznego na terenie województwa kujawsko – pomorskiego; wykorzystanie ambulansów systemowych zgodnie z obowiązującymi przepisami prawa w tym zakresie; optymalne zakontraktowanie przez Oddział Wojewódzki ilości zespołów ratownictwa medycznego zgodnej z liczbą ambulansów ujętych w „Wojewódzkim Planie Działania Systemu Państwowego ratownictwa Medycznego województwa kujawsko – pomorskiego.

Do monitorowania realizacji zadania stosuje się analizy kwartalne, półroczne oraz roczne z czasów wyjazdów zespołów ratownictwa medycznego przez poszczególnych dysponentów według określonych narzędzi badawczych przekazanych do wykonania zakładom opieki zdrowotnej, którzy są dysponentami systemu PRM.

W województwie kujawsko-pomorskim mediana czasu dotarcia Zespołów Ratownictwa Medycznego do osób u których zagrożenie było życia w województwie **wynosi 6,9 min.** i w porównaniu do tego samego okresu roku 2012 wzrosła – w 2012 r. wynosiła 6,39 min.

W województwie poza miastem powyżej 10 tys. mieszkańców cel został osiągnięty albowiem zakładano medianę na poziomie 15 minut, zaś osiągnięto średni czas dojazdu w wysokości **10,43 minuty** w Radziejowie mediana czasu **wynosi 10,38 min. i kształtuje się w granicach średniej wojewódzkiej**

Z kolei w województwie Kujawsko-Pomorskim w roku 2013 wartość trzeciego kwartyła w mieście powyżej 10 tysięcy mieszkańców wyniosła 8,56 min. – norma wynosi 12 min. a poza miastem powyżej 10 tysięcy mieszkańców wyniósł 14,7 min. – norma wynosi 20 min.

Dla Radziejowa wartość trzeciego kwartyła poza miastem powyżej 10 tysięcy mieszkańców **wyniosła 14,05 min. – norma wynosi 20 min.**

Działalność jednostki systemu należy ocenić pozytywnie



**Tabela 45. Liczba interwencji zespołów ratownictwa medycznego w 2013r. w rozbiciu na rodzaje wyjazdów**

miesiąc	obszar działania karetka RAZEM Radziejów za rok 2013r.	razem interwencji	czas dotarcia	czas dotarcia	czas dotarcia	czas dotarcia	pomniejszone o 0,5%	% do wszystkich interwencji	uwagi
styczeń	miasto powyżej 10 tys. mieszkańców	0	do 8 minut	do 12 minut	do 15 minut	powyżej 15 minut	0,0	#DZIEL/0!	
	poza miastem powyżej 10 tys. mieszkańców	233	do 15 minut	do 20 minut		powyżej 20 minut	17,9	7,69	
			176	215		18			
luty	miasto powyżej 10 tys. mieszkańców	0	do 8 minut	do 12 minut	do 15 minut	powyżej 15 minut	0,0	#DZIEL/0!	
	poza miastem powyżej 10 tys. mieszkańców	182	do 15 minut	do 20 minut		powyżej 20 minut	13,9	7,65	
			136	168		14			
marzec	miasto powyżej 10 tys. mieszkańców	0	do 8 minut	do 12 minut	do 15 minut	powyżej 15 minut	0,0	#DZIEL/0!	
	poza miastem powyżej 10 tys. mieszkańców	202	do 15 minut	do 20 minut		powyżej 20 minut	7,0	3,45	
			166	195		7			
kwiecień	miasto powyżej 10 tys. mieszkańców	0	do 8 minut	do 12 minut	do 15 minut	powyżej 15 minut	0,0	#DZIEL/0!	
	poza miastem powyżej 10 tys. mieszkańców	209	do 15 minut	do 20 minut		powyżej 20 minut	5,0	2,38	
			164	204		5			
maj	miasto powyżej 10 tys. mieszkańców	0	do 8 minut	do 12 minut	do 15 minut	powyżej 15 minut	0,0	#DZIEL/0!	
	poza miastem powyżej 10 tys. mieszkańców	220	do 15 minut	do 20 minut		powyżej 20 minut	2,0	0,90	
			176	218		2			
czerwiec	miasto powyżej 10 tys. mieszkańców	0	do 8 minut	do 12 minut	do 15 minut	powyżej 15 minut	0,0	#DZIEL/0!	
	poza miastem powyżej 10 tys. mieszkańców	212	do 15 minut	do 20 minut		powyżej 20 minut	1,0	0,47	
			182	211		1			
lipiec	miasto powyżej 10 tys. mieszkańców	0	do 8 minut	do 12 minut	do 15 minut	powyżej 15 minut	0,0	#DZIEL/0!	
	poza miastem powyżej 10 tys. mieszkańców	200	do 15 minut	do 20 minut		powyżej 20 minut	0,0	0,00	
			172	200		0			
sierpień	miasto powyżej 10 tys. mieszkańców	0	do 8 minut	do 12 minut	do 15 minut	powyżej 15 minut	0,0	#DZIEL/0!	
	poza miastem powyżej 10 tys. mieszkańców	187	do 15 minut	do 20 minut		powyżej 20 minut	0,0	0,00	
			160	187		0			
wrzesień	miasto powyżej 10 tys. mieszkańców	0	do 8 minut	do 12 minut	do 15 minut	powyżej 15 minut	0,0	#DZIEL/0!	
	poza miastem powyżej 10 tys. mieszkańców	199	do 15 minut	do 20 minut		powyżej 20 minut	2,0	1,00	
			166	197		2			
październik	miasto powyżej 10 tys. mieszkańców	0	do 8 minut	do 12 minut	do 15 minut	powyżej 15 minut	0,0	#DZIEL/0!	
	poza miastem powyżej 10 tys. mieszkańców	192	do 15 minut	do 20 minut		powyżej 20 minut	1,0	0,52	
			175	191		1			
listopad	miasto powyżej 10 tys. mieszkańców	0	do 8 minut	do 12 minut	do 15 minut	powyżej 15 minut	0,0	#DZIEL/0!	
	poza miastem powyżej 10 tys. mieszkańców	195	do 15 minut	do 20 minut		powyżej 20 minut	2,0	1,02	
			174	193		2			
grudzień	miasto powyżej 10 tys. mieszkańców	0	do 8 minut	do 12 minut	do 15 minut	powyżej 15 minut	0,0	#DZIEL/0!	
	poza miastem powyżej 10 tys. mieszkańców	210	do 15 minut	do 20 minut		powyżej 20 minut	9,0	4,26	
			172	201		9			
RAZEM	miasto powyżej 10 tys. mieszkańców	0	0	0	0	0	0	0	0
	poza miastem powyżej 10 tys. mieszkańców	2441	2019	2380		61	60,695	29,3458568	0

Rys. 26. Samodzielny Publiczny ZOZ Radziejów - rozmieszczenie na mapie

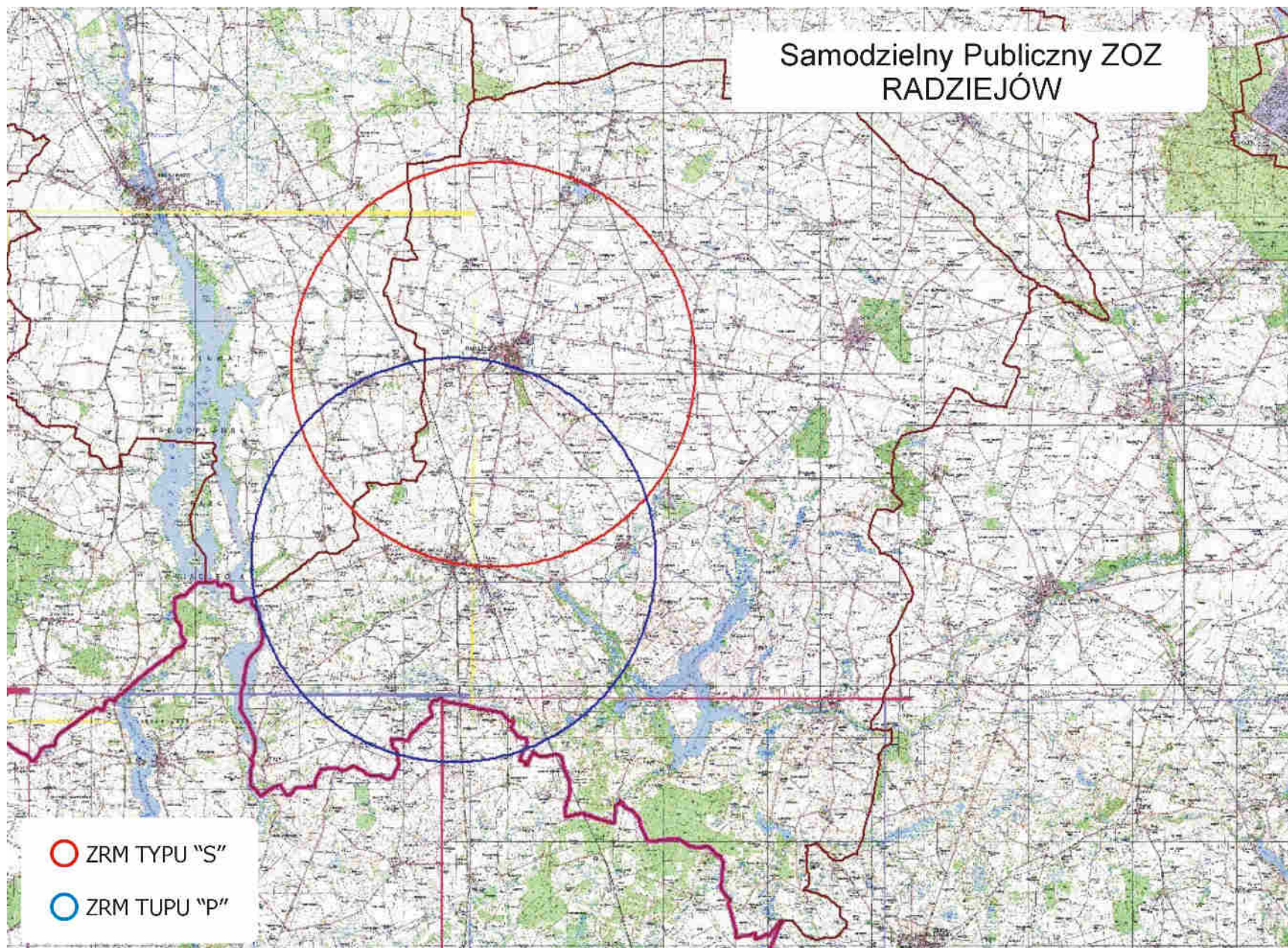

**I) ocena  
funkcjonowania zespołów ratownictwa medycznego w 2013 roku podległych pod  
Samodzielny Publiczny Zakład Opieki Zdrowotnej w Rypinie**

W ramach systemu PRM udzielane są świadczenia zdrowotne w zakresie ratownictwa medycznego na terenie działania zespołów ratownictwa medycznego w razie wypadku, urazu, nagłego zachorowania lub nagłego pogorszenia stanu zdrowia, udzielenia bezzwłocznej pomocy medycznej w miejscu zdarzenia osobom, które uległy wypadkowi lub nagle zachorowały, a także transportu tych chorych do oddziałów ratunkowych z miejsc zdarzeń. W 2013 r. zespoły ratownictwa medycznego (typu „S” i typu „P” ) wyjeżdżały 2 347 razy do różnego rodzaju zdarzeń. Obszar działania obejmuje: miasto Rypin, w którym obsługiwana liczba ludności wynosi – 16 876 mieszkańców oraz powiat rypiński, w którym łącznie obsługiwana liczba ludności wynosi – 27 970 mieszkańców. Łączna ilość obsługiwanych mieszkańców - 44 846.

Na 1 ZRM przypada 22 423 mieszkańców (średnia za województwo – 24 112). W omawianym okresie ZRM wykonały 2 499 interwencji do różnego rodzaju zdarzeń, co w przeliczeniu na jeden ZRM przypada 1 249 interwencji (średnia za woj. – 2 019), natomiast dziennie 3,42 interwencji (średnia za woj. – 5,53).

Działaniami objęto miasto Rypin – 16 876 mieszkańców oraz gminy wiejskie: Rypin – 7 383, Bzurze – 5 448, Rogowo – 4 857, Skrwilno – 6 161 oraz Wąpielsk – 4 121. Telefoniczne zgłoszenia na numery 112 lub 999 są automatycznie łączone z dyspozytornią. Dyspozytor medyczny zlokalizowany jest na parterze budynku Oddziału Pomocy Doraźnej SPZOZ w Rypinie, przy ul. 3 Maja 2. Metraż pomieszczenia dyspozytorni wynosi 12 m<sup>2</sup>, posiada dostęp do zaplecza sanitarnego. Stanowisko dyspozytora wyposażone jest m. in. w łącza- radiostację strefową cyfrową, radiostację podstrefową cyfrową, radiotelefony przewoźne cyfrowe w ambulansach, radiotelefony przenośne cyfrowe dla każdego zespołu oraz poza numerami alarmowymi 112 i 999 do dyspozytora można dzwonić na numery telefonów stacjonarnych telefon 24 godzinny o nr. (054) 280 54 54 i (054) 280 54 55. Dyspozytor medyczny zgodnie z art. 27 ust. 4 ustawy o PRM prowadzi następującą dokumentację medycznych czynności ratunkowych: karta zlecenia wyjazdu pogotowia ratunkowego, książka wezwań, księga raportów dyspozytorskich, wykaz wykonanych teletransmisji. W tym miejscu dyspozytor medyczny przejmuje kontrolę nad danym zgłoszeniem. Zespół wyjazdowy podstawowy „P” przy podejmowaniu decyzji na miejscu zdarzenia może korzystać z konsultacji telefonicznej z lekarzem zespołu specjalistycznego „S”.

Obszar działania obsługują 2 zespoły ratownictwa medycznego, w tym: 1 – zespół specjalistycznych „S” w składzie: kierowca + 2 ratowników medycznych + lekarz ( obsada 4 osobowa) oraz 1 zespołów podstawowych „P” w składzie: kierowca/ratownik + ratownik medyczny (obsada 2 osobowa).

W roku 2013 ZRM podległe pod Samodzielny Publiczny ZOZ w Rypinie wyjeżdżały do 2 499 przypadków, w których występowało zagrożenie życia, co w porównaniu do 2012 roku, ilość wyjazdów zwiększyła się o 6,48% , tj. z 2 347 w 2012r. do 2 499 w 2013r. - o 152 wyjazdy więcej).

W miastach powyżej 10 tys. mieszkańców odnotowano 1 012 interwencji, mniej o 6, tj. 0,59% niż w 2012r. – 1018), natomiast poza miastami powyżej 10 tys. mieszkańców odnotowano 1 487 interwencji, więcej o 158 tj. o 11,89 % ( w 2012r. – 1 329).



Zespoły ratownictwa medycznego w miastach powyżej 10 tys. mieszkańców do 1 011 zdarzeń wyjeżdżały w czasie krótszym niż 15 minut, mniej o 6 (0,59%) niż w 2012r – 1 017, natomiast poza miastami powyżej 10 tys. mieszkańców do 1 464 zdarzeń wyjeżdżały w czasie krótszym niż 20 minut, więcej o 158 (12,1%) niż w 2012r. – 1 306.

W roku 2013 r. ilość wyjazdów do zdarzeń w przedziale 16-25 i więcej minut (przekroczenie ustawowych norm czasu tj. 15 minut powyżej 10 tys. mieszkańców oraz 20 minut poza miastami powyżej 10 tys. mieszkańców) utrzymała się na tym samym poziomie tj. 24 co w roku 2012, współczynnik przekroczenia ustawowych norm czasowych jest jednym z najlepszych w województwie i **wynosi 0,96%** (średnia za **woj. 4,08%**) w stosunku do wszystkich wyjazdów. Odnotowano 23 przypadki przekroczenia ustawowych norm czasowych poza miastem powyżej 10 tysięcy mieszkańców i w tym przypadku współczynnik w stosunku do wszystkich wyjazdów wynosi **1,55%** i również jest jednym z najlepszych w województwie (średnia za **woj. 6,12%**), ponadto odnotowano 1 przypadek przekroczenia ustawowego czasu tj. 15 min. w miastach powyżej 10 tys. mieszkańców, w roku 2012r odnotowano również jedno takie zdarzenie.

W 2013 r. zespół specjalistyczny (S) stacjonujący w Rypinie, ul. 3 Maja 2 wykonał 1 715 wyjazdów, co w porównaniu do analogicznego okresu roku ubiegłego, odnotował mniej wyjazdów do zdarzeń o 2,17%, tj. o 38 wyjazdów (1 753 w 2012r.). Na 1 715 wyjazdów 11 przekroczyło ustawowe normy czasowe, co stanowi 0,65% w stosunku do wszystkich wyjazdów zespołów, z tej ilości odnotowano 1 przypadek przekroczenia ustawowego czasu dojazdu, czyli powyżej 15 minut w miastach powyżej 10 tys. mieszkańców – w 2012r. odnotowano również 1 przekroczenie obowiązujących norm czasowych. Poza miastami powyżej 10 tys. mieszkańców odnotowano 10 przypadków co w porównaniu do roku 2012 nastąpił spadek o 8 interwencji, tj. o 44,45% (w 2012r. – 18).

Zespół podstawowy „P” stacjonujący w Skrwilnie przy ul. Kościelnej 15 wykonał w tym okresie 784 interwencje co w porównaniu do roku 2012 odnotowano zwiększenie ilości interwencji o 190, tj. o 31,99% (w 2012r. – 594). Na 784 wyjazdy w 13 przypadkach przekroczone ustawowe normy czasowe, stanowi to 1,69% w stosunku do wszystkich wyjazdów zespołu (w 2013r. było 5 – wzrost o 8 interwencji), wszystkie dotyczyły przekroczenia norm czasowych poza miastami powyżej 10 tys. mieszkańców – jest to wskaźnik bardzo dobry. Od dnia 1 listopada 2013 r. ZRM zmienił lokalizację – obecnie stacjonuje w Skrwilnie przy ul. Leśnej 9 – zmiana została wprowadzona aneksami nr 9 i 10 do umowy nr 11-15/W0005/RTM

Na 2 499 wyjazdów zespołów ratownictwa medycznego do wszystkich wezwań, 2 113 (84,55%) stanowiły wyjazdy łącznie do zachorowań nagłych, stanów zagrożenia życia i wypadków (wyjazdy uzasadnione). Pozostałe 386 (15,45%) interwencji dotyczyło wyjazdów tzw. niesystemowych – czyli do przypadków nie zagrażających życiu i zdrowiu pacjenta (zakwalifikowanych w sprawozdaniu jako „inne”) i jest to wskaźnik bardzo dobry.

Na ogólną liczbę lekarzy – 10, 10 posiada uprawnienia zgodnie z art. 3 ust. 3 ustawy o PRM i wymogami art. 57 ustawy o PRM, 9 pielęgniarek - 8 spełnia wymogi art. 3 ust. 6 ustawy o PRM oraz 23 ratowników medycznych, wszyscy spełniają wymogi art. 10 ust. 4 lit. a ustawy o PRM; 97,62% personelu ratownictwa medycznego spełnia wymogi art. 3, art. 10 ustawy o PRM.

**Ambulans zespołu specjalistycznego typu „S”** – Mercedes Sprinter 315 CDI o numerze rejestracyjnym CRY 40JR, stan bardzo dobry. Wymagania techniczne samochodu są zgodne z zarządzeniem prezesa NFZ z dnia 15 października 2008r. nr 84/2008/DSM ze zm. Wyposażenie podstawowe: nosze główne wielopoziomowe przystosowane do reanimacji, komplet pasów, stojak do kroplówek, nosze podbierakowe, krzeselko kardiologiczne, deska ortopedyczna, defibrylator – z możliwością monitorowania EKG, respirator transportowy, ssak przenośny, Pulsoksymetr bateryjny, pompa infuzyjna, aparat do mierzenia RR – przenośny i stacjonarny, zestaw do ogrzewania płynów infuzyjnych, zestaw kołnierzy do unieruchamiania

kręgosłupa, zestaw szyn do unieruchamiania złamań, glikometr, worek samorozprężalny dla dzieci i dorosłych z kompletem masek twarzowych, aparat do szybkiego toczenia płynów, stetoskop lekarski, nożyczki do cięcia, zestaw do intubacji dla dorosłych i dzieci, latarka, walizka podstawowa, staza, miska nerkowa jednorazowego użytku, zestaw do koniko-punkcji, zestaw cewników do odsysania, zestaw strzykawek (w tym strzykawki do pomp infuzyjnych), zestaw igieł, aparaty do toczenia płynów, folie aluminiowe zabezpieczające pacjenta przed utratą ciepła i przegrzaniem, folie do pokrycia zwłok, worek na śmieci, pojemnik do utylizacji zużytych strzykawek, rękawiczki jednorazowe, komplet rękawiczek sterylnych, nożyczki opatrunkowe, poszewki jednorazowe na poduszkę, koc, materac noszy, sonda żołądkowa, zestaw do cewnikowania, zestaw porodowy jednorazowy, butle z tlenem 10 litrów, reduktory z szybkozłączami, maska do tlenoterapii dla dorosłych i dzieci, maska krtaniowa, filtry oddechowe, łożopata drewniana do języka, kleszczyki naczyniowe Peana, wkłucia dożylnie, wkłucie do żył centralnych.

**Ambulans zespołu podstawowego typu „P”** – Mercedes Sprinter 315 CDI o numerze rejestracyjnym CRY 70GR, stan bardzo dobry. Wymagania techniczne samochodu są zgodne z zarządzeniem prezesa NFZ z dnia 15 października 2008r. nr 84/2008/DSM ze zm. Wyposażenie podstawowe: nosze główne wielopoziomowe przystosowane do reanimacji, nosze podbierakowe, krzesło kardiologiczne, deska ortopedyczna, defibrylator, respirator, ssak mechaniczny, aparat do mierzenia RR stacjonarny i przenośny, zestaw do ogrzewania płynów infuzyjnych, zestaw kołnierzy do unieruchamiania kręgosłupa szyjnego, zestaw szyn do unieruchamiania złamań, gorset unieruchamiający kręgosłup szyjny i piersiowo-lędźwiowy, glikometr, worek samorozprężalny dla dorosłych i dla dzieci z kompletem masek twarzowych, aparat do szybkiego toczenia płynów, stetoskop lekarski, nożyczki do cięcia materiałów, zestaw do intubacji, latarka, walizka podstawowa, staza, miska nerkowa jednorazowego użytku, zestaw do koniko-punkcji, zestaw do drenażu opłucnej jednorazowego użytku, zestaw do odsysania, zestaw strzykawek, zestaw igieł, aparaty do tłoczenia płynów, folie aluminiowe zabezpieczające pacjenta przed utratą ciepła i przegrzaniem, folie do przykrycia zwłok, worek na śmieci, pojemnik do utylizacji zużytych strzykawek, rękawiczki jednorazowe o różnych rozmiarach, uzupełniane na bieżąco, rękawice sterylne, nożyczki opatrunkowe, poszewka jednorazowa na poduszkę, koc, materac, sonda żołądkowa, zestaw do cewnikowania, zestaw porodowy jednorazowy, zestaw do doraźnego zaopatrywania oparzeń, butle z tlenem 10 litrów, reduktory z szybkozłączami, maska do tlenoterapii dla dorosłych i dzieci, maska krtaniowa, filtry oddechowe, łożopaty drewniane do języka, kleszczyki naczyniowe Peana, wkłucia dożylnych duże rozmiary.

Sprzęt i wyroby medyczne (włączając leki) są przechowywane prawidłowo, zabezpieczone przed uszkodzeniem. Posiadają aktualne daty ważności.

Zespoły ratownictwa medycznego SPZOZ w Rypinie rozmieszczone są w 2 punktach lokalizacyjnych. Zespół Ratownictwa Medycznego Specjalistyczny zlokalizowany jest w Rypinie przy ul. 3 Maja 2, Zespół Ratownictwa Medycznego Podstawowy w Skrwilnie przy ul. Kościelnej 15.

Warunki socjalne personelu zespołu typu „S” w Rypinie i typu „P” w miejscowości Skrwilno są bardzo dobre. Personel posiada dwa pomieszczenia socjalne – pokój dzienny z aneksem kuchennym oraz pokój służący do nocnego odpoczynku. Węzeł sanitarny umożliwi skorzystania z prysznica.

W każdym miejscu stacjonowania ZRM znajdują się przyłącza 230V z możliwością podłączenia ambulansów oraz ujęcie bieżącej wody. Magazyn podręczny sprzętu oraz miejsce wyposażone w źródło energii elektrycznej i wody. Stwierdzono brak garażu (wiat) na pojazdy (ambulanse) – stoją na „wolnym powietrzu”, taka sytuacja nie może mieć miejsca.

Działanie Wojewody w zakresie ratownictwa medycznego ma swoje odzwierciedlenie w budżecie zadaniowym gdzie miernikiem zadania „ratownictwo medyczne” jest mediana czasu dojazdu zespołów ratownictwa medycznego do osób w stanie nagłego zagrożenia zdrowotnego.

Cel zadania miał zostać osiągnięty poprzez: właściwe rozmieszczenie jednostek systemu Państwowe Ratownictwo Medyczne oraz dalszą dyslokację istniejących zespołów ratownictwa medycznego na terenie województwa kujawsko – pomorskiego; wykorzystanie ambulansów systemowych zgodnie z obowiązującymi przepisami prawa w tym zakresie; optymalne zakontraktowanie przez Oddział Wojewódzki ilości zespołów ratownictwa medycznego zgodnej z liczbą ambulansów ujętych w „Wojewódzkim Planie Działania Systemu Państwowego Ratownictwa Medycznego województwa kujawsko – pomorskiego.

Do monitorowania realizacji zadania stosuje się analizy kwartalne, półroczne oraz roczne z czasów wyjazdów zespołów ratownictwa medycznego przez poszczególnych dysponentów według określonych narzędzi badawczych przekazanych do wykonania zakładom opieki zdrowotnej, którzy są dysponentami systemu PRM.

W województwie kujawsko-pomorskim mediana czasu dotarcia Zespołów Ratownictwa Medycznego do osób u których zagrożenie było życia w województwie **wynosi 6,54 min.** i w porównaniu do tego samego okresu roku 2012 wzrosła – w 2012 r. wynosiła 6,39 min.

W Rypinie mediana czasu **wynosi 5,15 min.**, w roku 2012 - 4,31 min. **i jest to jeden z lepszych czasów w województwie, znacznie poniżej średniej wojewódzkiej.**

W województwie dla miast powyżej 10 tysięcy mieszkańców cel został osiągnięty albowiem na 2013 rok zakładano medianę w wysokości 8 minut, natomiast średni czas dojazdu ZRM do osób w stanie nagłego zagrożenia zdrowotnego wyniósł w mieście powyżej 10 tysięcy mieszkańców **6,08 minuty**, w Rypinie – **3,05 min.** (w roku 2012r. – 2,29 min.).

Z kolei w województwie poza miastem powyżej 10 tys. mieszkańców cel został osiągnięty albowiem zakładano medianę na poziomie 15 minut, zaś osiągnięto średni czas dojazdu w wysokości **10,43 minuty** w Rypinie mediana czasu **wynosi 7,36 min.** i znacznie poniżej średniej za województwo (w roku 2012 - 7,14 min.).

W województwie Kujawsko-Pomorskim w roku 2013 wartość trzeciego kwartyła w mieście powyżej 10 tysięcy mieszkańców wyniosła 8,56 min. – norma wynosi 12 min. a poza miastem powyżej 10 tysięcy mieszkańców wyniósł 14,7 min. – norma wynosi 20 min.

Dla Rypinie wartość trzeciego kwartyła w mieście powyżej 10 tysięcy mieszkańców **wyniosła 4,88 min.** – norma wynosi 12 min. a poza miastem powyżej 10 tysięcy mieszkańców **wyniosła 11,22 min.** – norma wynosi 20 min.

Działalność jednostki systemu należy ocenić pozytywnie.

**Tabela 46. Liczba interwencji zespołów ratownictwa medycznego w 2013r. w rozbiciu na rodzaje wyjazdów**

miesiąc	obszar działania karetka RAZEM Rypin za rok 2013 r.	razem interwencji	czas dotarcia	czas dotarcia	czas dotarcia	czas dotarcia	poniższe o 0,5%	% do wszystkich interwencji	uwagi
styczeń	miasto powyżej 10 tys. mieszkańców	62	do 8 minut	do 12 minut	do 15 minut	powyżej 15 minut	0,0	0,00	
			62	62	62	0			
	poza miastem powyżej 10 tys. mieszkańców	136	do 15 minut	do 20 minut		powyżej 20 minut	2,0	1,46	
			125	134		2			
luty	miasto powyżej 10 tys. mieszkańców	85	do 8 minut	do 12 minut	do 15 minut	powyżej 15 minut	0,0	0,00	
			85	85	85	0			
	poza miastem powyżej 10 tys. mieszkańców	107	do 15 minut	do 20 minut		powyżej 20 minut	5,0	4,65	
			92	102		5			
marzec	miasto powyżej 10 tys. mieszkańców	67	do 8 minut	do 12 minut	do 15 minut	powyżej 15 minut	0,0	0,00	
			67	67	67	0			
	poza miastem powyżej 10 tys. mieszkańców	104	do 15 minut	do 20 minut		powyżej 20 minut	5,0	4,78	
			91	99		5			
kwiecień	miasto powyżej 10 tys. mieszkańców	99	do 8 minut	do 12 minut	do 15 minut	powyżej 15 minut	0,0	0,00	
			99	99	99	0			
	poza miastem powyżej 10 tys. mieszkańców	161	do 15 minut	do 20 minut		powyżej 20 minut	4,0	2,47	
			150	157		4			
maj	miasto powyżej 10 tys. mieszkańców	84	do 8 minut	do 12 minut	do 15 minut	powyżej 15 minut	0,0	0,00	
			84	84	84	0			
	poza miastem powyżej 10 tys. mieszkańców	106	do 15 minut	do 20 minut		powyżej 20 minut	3,0	2,82	
			88	103		3			
czerwiec	miasto powyżej 10 tys. mieszkańców	85	do 8 minut	do 12 minut	do 15 minut	powyżej 15 minut	0,0	0,00	
			85	85	85	0			
	poza miastem powyżej 10 tys. mieszkańców	109	do 15 minut	do 20 minut		powyżej 20 minut	1,0	0,91	
			102	108		1			
lipiec	miasto powyżej 10 tys. mieszkańców	84	do 8 minut	do 12 minut	do 15 minut	powyżej 15 minut	0,0	0,00	
			84	84	84	0			
	poza miastem powyżej 10 tys. mieszkańców	125	do 15 minut	do 20 minut		powyżej 20 minut	1,0	0,80	
			120	124		1			
sierpień	miasto powyżej 10 tys. mieszkańców	99	do 8 minut	do 12 minut	do 15 minut	powyżej 15 minut	0,0	0,00	
			99	99	99	0			
	poza miastem powyżej 10 tys. mieszkańców	139	do 15 minut	do 20 minut		powyżej 20 minut	0,0	0,00	
			138	139		0			
wrzesień	miasto powyżej 10 tys. mieszkańców	96	do 8 minut	do 12 minut	do 15 minut	powyżej 15 minut	0,0	0,00	
			95	95	96	0			
	poza miastem powyżej 10 tys. mieszkańców	105	do 15 minut	do 20 minut		powyżej 20 minut	0,0	0,00	
			101	105		0			
październik	miasto powyżej 10 tys. mieszkańców	75	do 8 minut	do 12 minut	do 15 minut	powyżej 15 minut	0,0	0,00	
			75	75	75	0			
	poza miastem powyżej 10 tys. mieszkańców	165	do 15 minut	do 20 minut		powyżej 20 minut	1,0	0,60	
			159	164		1			
listopad	miasto powyżej 10 tys. mieszkańców	88	do 8 minut	do 12 minut	do 15 minut	powyżej 15 minut	0,0	0,00	
			86	88	88	0			
	poza miastem powyżej 10 tys. mieszkańców	82	do 15 minut	do 20 minut		powyżej 20 minut	1,0	1,21	
			77	81		1			
grudzień	miasto powyżej 10 tys. mieszkańców	88	do 8 minut	do 12 minut	do 15 minut	powyżej 15 minut	1,0	1,13	
			85	85	87	1			
	poza miastem powyżej 10 tys. mieszkańców	148	do 15 minut	do 20 minut		powyżej 20 minut	0,0	0,00	
			135	148		0			
RAZEM	miasto powyżej 10 tys. mieszkańców	1012	1006	1008	1011	1	0	0	0
	poza miastem powyżej 10 tys. mieszkańców	1487	1378	1464		23	22,885	19,7097982	0



Rys. 27. Samodzielny Publiczny ZOZ Rypin - rozmieszczenie na mapie

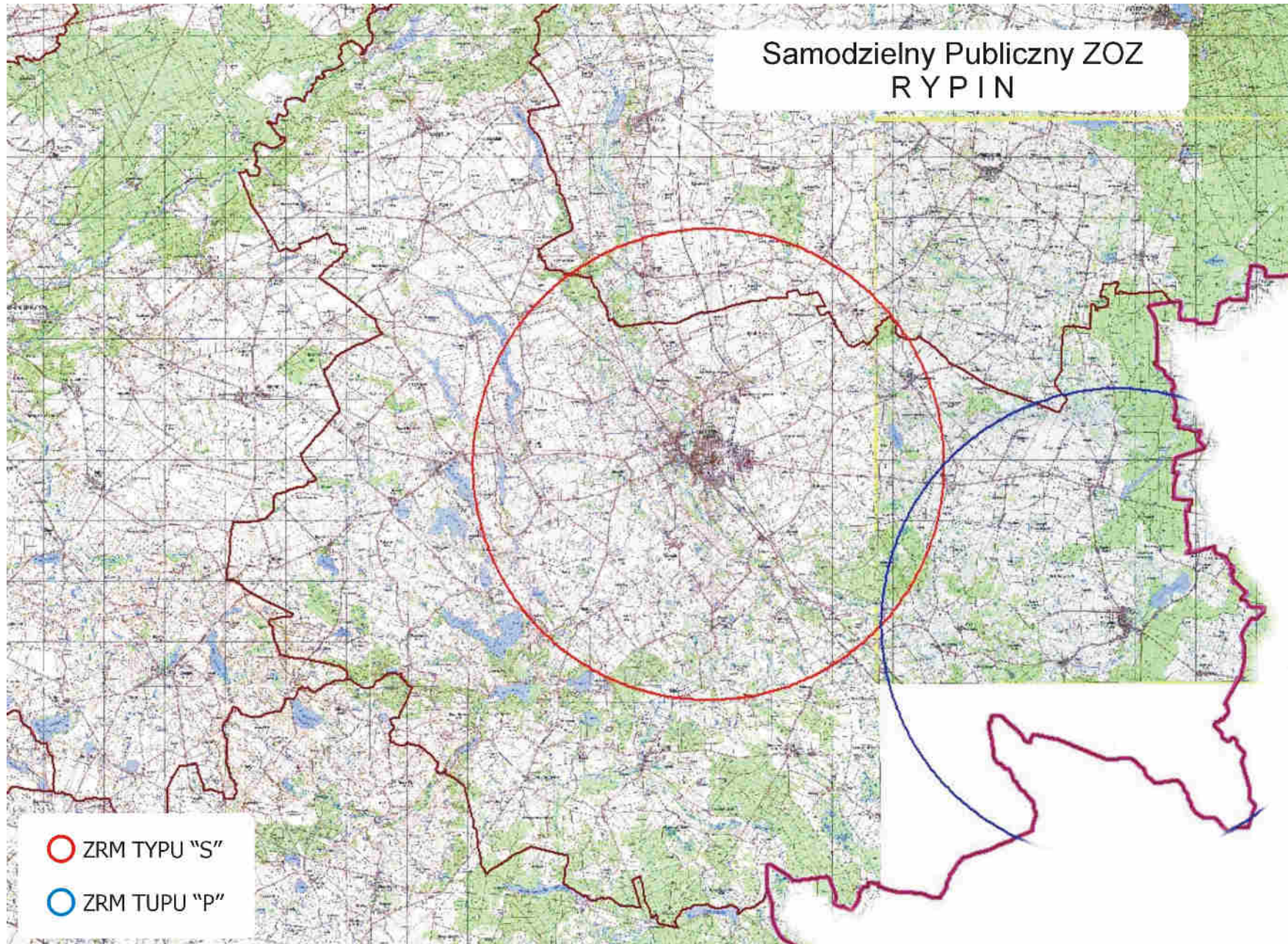

## **Ocena funkcjonowania zespołów ratownictwa medycznego w 2013 roku podległych pod NZOZ „Nowy Szpital” sp. z o.o. w Świeciu n. Wisłą**

W ramach systemu PRM udzielane są świadczenia zdrowotne w zakresie ratownictwa medycznego na terenie działania zespołów ratownictwa medycznego w razie wypadku, urazu, nagłego zachorowania lub nagłego pogorszenia stanu zdrowia, udzielania bezzwłocznej pomocy medycznej w miejscu zdarzenia osobom, które uległy wypadkowi lub nagle zachorowały, a także transportu tych chorych do oddziałów ratunkowych z miejsc zdarzeń.

W 2013 r. zespoły ratownictwa medycznego (typu „S” i typu „P”) wyjeżdżały 6 076 razy do różnego rodzaju zdarzeń. Obszar działania obejmuje: miasto Świecie n. Wisłą, w którym obsługiwana liczba ludności wynosi – 26 492 mieszkańców oraz powiat świecki z wyłączeniem gminy Dragacz (obsługuje rejon grudziądzki), w którym obsługiwana liczba ludności wynosi – 66 291 mieszkańców. Łączna ilość obsługiwanych mieszkańców - 92 783.

Obszar działania obsługuje 5 zespołów ratownictwa medycznego, w tym: 2 – zespoły specjalistyczne „S” w składzie: kierowca/ratownik + ratownik medyczny + lekarz (obsada 3 osobowa) oraz 3 zespoły podstawowe „P” w składzie: kierowca/ratownik + ratownik medyczny (obsada 2 osobowa).

Na 1 ZRM przypada 18 556 mieszkańców (średnia za województwo – 24 112). W omawianym okresie ZRM wykonały 6 076 interwencji do różnego rodzaju zdarzeń, co w przeliczeniu na jeden ZRM przypada 1 215 interwencji (średnia za woj. – 2 019), natomiast dziennie 3,33 interwencji (średnia za woj. – 5,53).

Obszar działania obejmuje: miasto Świecie n. Wisłą – 26 492 mieszkańców, miasto i gmina Nowe – 10 730 oraz gminy: Świecie n. Wisłą – 7 807, Bukowiec – 5 208, Drzycim – 5 062, Jeżewo – 8 030, Lniano – 4 255, Świekatowo – 3 535, Osie – 5 417, Pruszcz – 9 640 i Warlubie – 6 607. Telefoniczne zgłoszenia na numery 112 lub 999 są automatycznie łączone z dyspozytornią medyczną w Świeciu n. Wisłą. Dyspozytor medyczny zlokalizowany jest na parterze budynku głównego (przy wejściu głównym) NZOZ „Nowy Szpital” w Świeciu n. Wisłą. Metraż pomieszczenia dyspozytorni wynosi 16 m<sup>2</sup>, posiada zaplecze sanitarne. Stanowisko dyspozytora wyposażone jest m.in. w łącze bezprzewodowe z zespołami ratownictwa medycznego, telefon alarmowy 999 (nr (052) 333-45-22, fax.- (052) 333-45-09, radiostacje – kanał roboczy i ogólnopolski. Dyspozytor medyczny zgodnie z art. 27 ust. 4 ustawy o PRM prowadzi następującą dokumentację medycznych czynności ratunkowych: karta zlecenia wyjazdu pogotowia ratunkowego, książka wezwań, księga raportów dyspozytorskich, wykaz wykonanych teletransmisji. W tym miejscu dyspozytor medyczny przejmuje kontrolę nad danym zgłoszeniem. Zespół wyjazdowy podstawowy „P” przy podejmowaniu decyzji na miejscu zdarzenia może korzystać z konsultacji telefonicznej z lekarzem zespołu specjalistycznego „S”.

W roku 2013 ZRM podległe pod NZOZ „Nowy Szpital” w Świeciu n. Wisłą wyjeżdżały do 6 076 wezwań, w których występowało zagrożenie życia, co w porównaniu do 2012 roku, ilość wyjazdów zwiększyła się o 0,45%, tj. z 6 049 w 2012r. do 6 076 w 2013r. - o 27 wyjazdów więcej).

W miastach powyżej 10 tys. mieszkańców odnotowano 2 468 interwencji, więcej o 130, tj. o 5,56% (w 2012r. – 2 338), natomiast poza miastami powyżej 10 tys. mieszkańców odnotowano 3 608 interwencji, mniej o 103 tj. o 2,78% (w 2012r. – 3 711).

Zespoły ratownictwa medycznego w miastach powyżej 10 tys. mieszkańców do 2 407 zdarzeń wyjeżdżały w czasie krótszym niż 15 minut, więcej o 144 (6,36%) niż



w 2012r. – 2 263, natomiast poza miastami powyżej 10 tys. mieszkańców do 2 973 zdarzeń wyjeżdżały w czasie krótszym niż 20 minut, mniej o 411 (12,15%) niż w 2012r. – 3 384.

W roku 2013 r. o 294 zwiększyła się ilość wyjazdów do zdarzeń w przedziale 16-25 i więcej minut, tj. o 73,13% w porównaniu do roku 2012 (z 402 do 696). Wskaźnik przekroczenia ustawowych norm czasowych w stosunku do wszystkich wyjazdów wynosi 12,94% i jest jednym z najgorszych w województwie (średnia wojewódzka - 4,08%). W miastach powyżej 10 tys. mieszkańców odnotowano 61 przypadków przekroczenia ustawowej normy czasu tj. 15 minut (w 2012r. – 75), zmniejszenie ilości interwencji o 18,67%, natomiast poza miastem powyżej 10 tys. mieszkańców odnotowano 635 przypadków w których ZRM wyjeżdżały w czasie dłuższym niż 20 minut, więcej o 308, tj. o 94,19% ( w 2012r – 327).

W 2013 r. zespół specjalistyczny (S) stacjonujący w Świeciu n. Wisłą wykonał 450 wyjazdów, co w porównaniu do analogicznego okresu roku ubiegłego interwencje utrzymały się na podobnym poziomie, w 2012 r – 451. Na 450 wyjazdów, 10 wyjazdów przekroczyło ustawowe normy czasowe, stanowi to 2,22% w stosunku do wszystkich wyjazdów zespołu, w porównaniu do 2012r. liczba ta uległa zwiększeniu o 4 (w 2012 r. – 6). Z tej ilości 5 wyjazdów dotyczyło przekroczenia ustawowego czasu dojazdu, czyli powyżej 15 minut w miastach powyżej 10 tys. mieszkańców – w porównaniu do tego samego okresu roku ubiegłego odnotowano zwiększenie o 3 interwencje. Poza miastami powyżej 10 tys. mieszkańców odnotowano również 5 takich przypadków, co w porównaniu do tego samego okresu roku 2012 nastąpiło zwiększenie o 1 interwencje.

Zespół podstawowy „P” stacjonujący w Świeciu n. Wisłą wykonał w tym okresie 2 580 interwencji co w porównaniu do roku 2012 odnotowano zwiększenie ilości interwencji o 279, tj. o 12,13% (w 2012r.- 2 301). **Na 2 580 wyjazdów 162 przekroczyły ustawowe normy czasowe, co stanowi 6,7% w stosunku do wszystkich wyjazdów zespołu – jeden z gorszych wskaźników w województwie (w województwie 4,08)** ( w 2012r. było 98 – wzrost o 64 interwencje, tj. o 65,31%), z tej ilości 42 wyjazdy dotyczyły przekroczenia ustawowego czasu dojazdu, czyli powyżej 15 minut w miastach powyżej 10 tys. mieszkańców – w porównaniu do tego samego okresu roku ubiegłego odnotowano spadek o 21 interwencji (w 2012r. odnotowano 63 takie zdarzenia). Poza miastami powyżej 10 tys. mieszkańców odnotowano 120 takich przypadków co w porównaniu do roku 2012 nastąpił wzrost o 85 interwencji (w 2012r. – 35).

Zespół podstawowy „S” stacjonujący w Nowem wykonał w tym okresie 807 interwencji co w porównaniu do roku 2012 odnotowano wzrost ilości interwencji o 23 tj. 2,93% (w 2012r. - 784). Na 807 wyjazdów w 39 przypadkach przekroczone ustawowe normy czasowe, **co stanowi 5,08%** w stosunku do wszystkich wyjazdów zespołu – również jeden z gorszych wskaźników w województwie (w 2012r. były 32 – wzrost o 7 interwencji, tj. o 21,87%), z tej ilości 14 wyjazdów dotyczyło przekroczenia ustawowego czasu dojazdu, czyli powyżej 15 minut w miastach powyżej 10 tys. mieszkańców (w 2012r. odnotowano 10 takich przypadków). Poza miastami powyżej 10 tys. mieszkańców odnotowano 25 takich interwencji co w porównaniu do tego okresu roku 2012 nastąpił wzrost o 3 interwencje, (w 2012r. – 22).

Zespół podstawowy „P” stacjonujący w Lnianie wykonał w tym okresie 1 239 interwencji co w porównaniu do tego samego okresu roku 2012 odnotowano zwiększenie ilości interwencji o 529 (w 2012r.- 800) **Na 1 329 wyjazdów 401 przekroczyło ustawowe normy czasowe, co stanowi 43,21% w stosunku do wszystkich wyjazdów zespołu, najgorszy wskaźnik w województwie** (w 2012r. było 117), nastąpił wzrost przekroczenia ustawowych norm czasu o 242,73%, tj. o 284 więcej - wszystkie dotyczyły przekroczenia ustawowego czasu poza miastami powyżej 10 tys. mieszkańców, tj. w czasie dłuższym niż 20 minut.

Zespół podstawowy „P” stacjonujący w Osiu wykonał w tym okresie 910 interwencji, co w porównaniu do 2012 r. odnotowano zwiększenie ilości interwencji o 128, tj. o 16,37%. **Na 910 wyjazdów 84 przekroczyły ustawowe normy czasowe, co stanowi 10,17% w stosunku do**

**wszystkich wyjazdów zespołu, jest to również jeden z najgorszych wskaźników w województwie (w 2012 r. - 75)** wszystkie dotyczyły przekroczenia ustawowego czasu poza miastami powyżej 10 tys. mieszkańców, tj. w czasie dłuższym niż 20 minut.

Działanie Wojewody w zakresie ratownictwa medycznego ma swoje odzwierciedlenie w budżecie zadaniowym gdzie miernikiem zadania „ratownictwo medyczne” jest mediana czasu dojazdu zespołów ratownictwa medycznego do osób w stanie nagłego zagrożenia zdrowotnego.

Cel zadania miał zostać osiągnięty poprzez: właściwe rozmieszczenie jednostek systemu Państwowe Ratownictwo Medyczne oraz dalszą dyslokację istniejących zespołów ratownictwa medycznego na terenie województwa kujawsko – pomorskiego; wykorzystanie ambulansów systemowych zgodnie z obowiązującymi przepisami prawa w tym zakresie; optymalne zakontraktowanie przez Oddział Wojewódzki ilości zespołów ratownictwa medycznego zgodnej z liczbą ambulansów ujętych w „Wojewódzkim Planie Działania Systemu Państwowego ratownictwa Medycznego województwa kujawsko – pomorskiego.

Do monitorowania realizacji zadania stosuje się analizy kwartalne, półroczne oraz roczne z czasów wyjazdów zespołów ratownictwa medycznego przez poszczególnych dysponentów według określonych narzędzi badawczych przekazanych do wykonania zakładom opieki zdrowotnej, którzy są dysponentami systemu PRM.

W województwie kujawsko-pomorskim mediana czasu dotarcia Zespołów Ratownictwa Medycznego do osób u których zagrożenie było życia w województwie **wynosi 6,9 min.** i w porównaniu do tego samego okresu roku 2012 uległa pogorszeniu – w 2012 r. wynosiła 6,39 min.

W Świeciu n. Wisłą mediana czasu **wynosi 8,91 min.** w roku 2012 - 9,17 min. **i jest to jeden z najgorszych czasów w województwie**

W województwie dla miast powyżej 10 tysięcy mieszkańców cel został osiągnięty albowiem na 2013 rok zakładano medianę w wysokości 8 minut, natomiast średni czas dojazdu ZRM do osób w stanie nagłego zagrożenia zdrowotnego wyniósł w mieście powyżej 10 tysięcy mieszkańców **6,08 minuty**, w Świeciu n. Wisłą – **5,83 min.** i jest to czas poniżej średniej wojewódzkiej (w 2012r. – **6,02 min.**).

Z kolei w województwie poza miastem powyżej 10 tys. mieszkańców cel został osiągnięty albowiem zakładano medianę na poziomie 15 minut, zaś osiągnięto średni czas dojazdu w wysokości **10,43 minuty** w Świeciu n. Wisłą mediana **czasu wynosi 13,25 min.** i jest to mediana czasu jedna z gorszych w województwie (w roku 2012 - 12,25 min.). W Świeciu n. Wisłą przekroczenia odnotowano w miesiącu styczniu – 15,59.

W województwie Kujawsko-Pomorskim w roku 2013 wartość trzeciego kwartyła w mieście powyżej 10 tysięcy mieszkańców wyniósł 8,56 min. – norma wynosi 12 min. a poza miastem powyżej 10 tysięcy mieszkańców wyniósł 14,7 min. – norma wynosi 20 min.

Dla Świecia n. Wisłą wartość trzeciego kwartyła w mieście powyżej 10 tysięcy mieszkańców wyniosła 6,97 min. – norma wynosi 12 min. a poza miastem powyżej 10 tysięcy mieszkańców **wyniosła 18,91 min. – norma wynosi 20 min.** Przekroczenia odnotowano w miesiącach: styczeń – 22,39 min.; luty – 22,39; marzec – 21,17; kwiecień – 20,27; październik – 20,83.

Przekroczenia norm czasowych w tych rejonach spowodowany jest w głównej mierze zlikwidowaniem ZRM stacjonujących w: Mąkowsku – rejon koronowski i Serocku – rejon świecki.

W celu poprawy czasów dojazdu ZRM do osób u których stwierdzono zagrożenie życia w tym rejonie, przesunięto jeden ZRM z Wojewódzkiej Stacji Pogotowia Ratunkowego w Bydgoszczy do gminy Dobrcz – zabezpiecza ten teren od 1 stycznia 2013 r.

Gmina Pruszcz znajduje się na skraju powiatu świeckiego, a przy tym jest to największa obszarowo gmina w tym powiecie. Od 1 stycznia 2013 został zlikwidowany ZRM stacjonujący w m. Serock spowodował, że czas dojazdu ambulansu systemowego do miejscowości

położonych na terenie gminy wynosił od 25 – 30 minut, nie licząc czasu postoju na dwóch przejazdach kolejowych. Obszar działalności ambulansu usytuowanego w miejscowości Serock (gmina Pruszcz) obejmował swoim rejonem miejscowości oddalone od najbliższego szpitalnego oddziału ratunkowego lub izby przyjęć innego zakładu opieki zdrowotnej o około 40 kilometrów. Zatem czas dojazdu zespołu ratownictwa medycznego z miejsca wezwania do szpitala to około 30 minut, a w miesiącach zimowych dochodzi niejednokrotnie do 1 godziny. Likwidacja ambulansu w Serocku spowodowała od 1 stycznia 2013 roku wydłużenie czasu dojazdu pozostałych ZRM w Lnianie i Świeciu do osób w stanie nagłego zagrożenia z gminy Pruszcz i Świekatowo. Sytuacja ta spowodowała niejednokrotnie przekraczanie w sposób znaczny ustawowych parametrów maksymalnego czasu dojazdu zespołów ratownictwa medycznego do osób w stanie nagłego zagrożenia z gminy Pruszcz i Świekatowo, o którym mowa w art. 24 ustawy z dnia 8 września 2006r. o Państwowym Ratownictwie Medycznym (Dz. U. Nr 191, poz. 1410 ze zm.).

Miejscowość Serock położona jest w niedalekiej odległości od Zalewu Koronowskiego, wokół którego zlokalizowane są liczne ośrodki wypoczynkowe. Zalew Koronowski to miejsce wypoczynku dla mieszkańców Bydgoszczy i okolic. Szacuje się, że w okresie letnim liczba osób (turystów) przebywających nad Zalewem Koronowskim wynosi ponad 20 tysięcy osób. Ze względu na ruch turystyczny liczba interwencji zespołów ratownictwa medycznego zwiększa się w okresie letnim nawet o 25-30 %, co niewątpliwie przyczyniło się do wydłużenia czasu dojazdu ambulansów do osób w stanie nagłego zagrożenia zdrowotnego. W roku 2013 przekroczenia ustawowych norm czasu dla ZRM w: Lnianie wzrosły o 242,73% ze 117 w 2012 r. do 401; Świeciu n. Wisłą o 65,31% z 98 do 167 oraz Osiu o 12,0% z 75 do 84.

Analiza interwencji ZRM stacjonujących w rejonie świeckim w porównaniu do analogicznego okresu roku ubiegłego, upoważnia do wysnucia następujących wniosków:

- czas dojazdu w gminach Pruszcz, Świekatowo, Drzycim wydłużył się dwu a nawet trzykrotnie;
- ilość wyjazdów w rejonie obejmującym gminę Lniano, Osie, Pruszcz i Świekatowo dla ZRM stacjonującego w m. Lniano wzrosła o 100%;
- dla pozostałych ZRM (Osie i Świecie) również wzrosła ilość wyjazdów, w szczególności wydłużony czas dotarcia do pacjenta, z każdego miejsca stacjonowania ZRM do miejscowości położonych w gminie Pruszcz i Świekatowo, jest od 25 do 35 minut, czasy są bardzo długie a wydłużają się jeszcze więcej w miesiącach zimowych;
- brak ZRM w Serocku uniemożliwia poprawę dojazdu, co przekłada się na znacznie opóźnioną pomoc dla mieszkańców, Większe zaangażowanie ZRM z Lniana, Świecia n. Wisłą i Bydgoszczy powoduje ograniczenie dostępności do świadczeń co wiąże się z większym ryzykiem nieudzielenia na czas właściwej pomocy osobom wymagającym jej udzielenia.

Brak kontraktacji w 2013 roku w rejonie Nr 04/08 (rejon bydgoski – powiat bydgoski: gm. Koronowo – miasto; gm. Koronowo – obszar wiejski) i Nr 04/18 (rejon świecki – miasto i powiat świecki, w tym gminy Bukowiec, Drzycim, Jeżewo, Lniano, Nowe – obszar miejski i wiejski, Osie, Pruszcz, Świecie nad Wisłą – obszar miejski i wiejski, Świekatowo, Warlubie) dwóch zespołów ratownictwa medycznego typu „P” pogorszyło w sposób znaczący zabezpieczenie ratownictwa przedszpitalnego województwa kujawsko – pomorskiego w tej części regionu.

W związku z odmową resortu zdrowia na umieszczenie w „Wojewódzkim Planie Działania Systemu Państwowe Ratownictwo Medyczne” dodatkowego zespołu ratownictwa medycznego typu „P” w gminie Dobrcz oraz zlikwidowanie ZRM w m. Mąkowsko przeniesiono ambulans systemowy typu „P” z terenu miasta Bydgoszczy, którego dysponentem

jest Wojewódzka Stacja Pogotowia Ratunkowego w Bydgoszczy na teren powiatu bydgoskiego ziemskiego z miejscem stacjonowania w m. Dobrcz. Powyższa lokalizacja była niezbędna z uwagi na rozległy teren i niekorzystne dane statystyczne za 2012 roku.

Na ogólną liczbę lekarzy – 9, 9 posiada uprawnienia zgodnie z art. 3 ust. 3 ustawy o PRM i wymogami art. 57 ustawy o PRM, 8 pielęgniarek - 8 spełnia wymogi art. 3 ust. 6 ustawy o PRM oraz 31 ratowników medycznych, wszyscy spełniają wymogi art. 10 ust. 4 lit. a ustawy o PRM; 100% personelu ratownictwa medycznego spełnia wymogi art. 3, art. 10 ustawy o PRM.

Analizując obszary stacjonowania zespołów ratownictwa medycznego: Sprzęt i wyroby medyczne (włączając leki) są przechowywane prawidłowo, zabezpieczone przed uszkodzeniem. Posiadają aktualne daty ważności.

Zespoły ratownictwa medycznego stacjonują w 4 punktach, tj.:

W NZOZ "Nowy Szpital" w Świeciu (miejsce stacjonowania ZRM typu „S” i „P”):

a) pomieszczenia w budynku przy ul. Wojska Polskiego 126 w Świeciu:

- siedziba główna NZOZ "Nowy Szpital" w Świeciu, stacjonują 2 zespoły ratownictwa medycznego, pomieszczenia socjalne dla członków zespołów usytuowane na parterze budynku, oddzielone od innych pomieszczeń ogólnodostępnych;
- pomieszczenia socjalne dla członków zespołów ratownictwa medycznego – pokój lekarza dyżurnego, ratowników medycznych i pielęgniarek z zapleczem sanitarnym (prysznic, wc) wszystkie o wysokim standardzie;
- pomieszczenie na wyroby medyczne i produkty lecznicze – magazyn centralny z którego zespoły uzupełniają wyroby medyczne i produkty lecznicze.
- system alarmowo – wyjazdowy oraz systemu łączności wewnętrznej – telefon sieci wewnętrznej, telefony komórkowe, radiostacja i radiotelefon;
- pomieszczenia wyposażone w energię elektryczną i wodę oraz zasilanie zewnętrzne 220 V z zabezpieczeniem umożliwiającym rozruch silnika karetki przy podłączonym zasilaniu z zabezpieczeniem przeciwpożarowym.
- **brak garażu lub wiaty dla ambulansów sanitarnych – ambulanse stoją na wolnym powietrzu**

b) pomieszczenia w m. Nowe przy ul. Myśliwieckiej 1A (miejsce stacjonowania ZRM typu „S”):

- zaplecze socjalne dla członków zespołów ratownictwa medycznego, wydzielony pokój lekarza dyżurnego, pomieszczenie dla ratowników medycznych i kierowców, z zapleczem sanitarnym (prysznic, wc) oraz pomieszczeniem przygotowania posiłków, wszystko o wysokim standardzie;
- system alarmowo – wyjazdowy oraz system łączności wewnętrznej – telefon sieci wewnętrznej, telefony komórkowe, radiostacja i radiotelefon;
- miejsce wyposażenia w źródła energii elektrycznej i wody – pomieszczenia wyposażone w energię elektryczną i wodę oraz zasilanie zewnętrzne 220 V z zabezpieczeniem umożliwiającym rozruch silnika karetki przy podłączonym zasilaniu z zabezpieczeniem przeciwpożarowym;
- ambulans sanitarny garażowany.

c) pomieszczenia w m. Lniano przy ul. Wyzwolenia 9 (miejsce stacjonowania ZRM typu „P”):

- zaplecze socjalne dla członków zespołów ratownictwa medycznego, wydzielony pokój lekarza dyżurnego, pomieszczenie dla ratowników medycznych i kierowców, z zapleczem sanitarnym (prysznic, wc) oraz pomieszczeniem przygotowania posiłków, wszystko o wysokim standardzie;
- system alarmowo – wyjazdowy oraz system łączności wewnętrznej – telefon sieci wewnętrznej, telefony komórkowe, radiostacja i radiotelefon;

- miejsce wyposażenia w źródła energii elektrycznej i wody – pomieszczenia wyposażone w energię elektryczną i wodę oraz zasilanie zewnętrzne 220 V z zabezpieczeniem umożliwiającym rozruch silnika karetki przy podłączonym zasilaniu z zabezpieczeniem przeciwpożarowym;
- ambulans sanitarny garażowany.

d) pomieszczenia w m. Osie przy ul. Dworcowej 7 (miejsce stacjonowania ZRM typu „P”):

- zaplecze socjalne dla członków zespołów ratownictwa medycznego, wydzielony pokój lekarza dyżurnego, pomieszczenie dla ratowników medycznych i kierowców, z zapleczem sanitarnym (prysznic, wc) oraz pomieszczeniem przygotowania posiłków, wszystko o wysokim standardzie;
- system alarmowo – wyjazdowy oraz system łączności wewnętrznej – telefon sieci wewnętrznej, telefony komórkowe, radiostacja i radiotelefon;
- miejsce wyposażenia w źródła energii elektrycznej i wody – pomieszczenia wyposażone w energię elektryczną i wodę oraz zasilanie zewnętrzne 220 V z zabezpieczeniem umożliwiającym rozruch silnika karetki przy podłączonym zasilaniu z zabezpieczeniem przeciwpożarowym;
- ambulans sanitarny garażowany.

W trakcie czynności kontrolnych zespół kontrolny dokonał oględzin miejsc wyczekiwania wszystkich ambulansów systemu Państwowe Ratownictwo Medyczne, których dysponentem jest NZOZ „Nowy Szpital” spółka z o.o.. Wizja lokalna miejsca wyczekiwania ZRM wykazała, iż ambulanse sanitarne są garażowane (za wyjątkiem ZRM stacjonujących w Świeciu) a więc dla pozostałych ZRM zostały spełnione warunki zapewnienia przez dysponenta garażu lub wiaty, co pozwala w warunkach zimowych (opady śniegu, niskie temperatury) na poprawę czasu wyjazdu zespołów ratownictwa medycznego do stanów nagłego zagrożenia zdrowotnego. Miejsca lokalizacji garażów zostały wskazane przez właścicieli obiektów. Odległości garażów od drzwi wejściowych prowadzących do pomieszczeń socjalnych personelu ZRM wzdłuż traktów komunikacyjnych (droga wewnętrzna, chodnik dla pieszych) to odległości max. do 100 metrów. Taka odległość (w trybie wezwania do nagłego stanu zagrożenia życia lub zdrowia) pozwala personelowi ambulansów na dotarcie do pojazdu w czasie nie dłuższym niż 60 sekund.

Pomieszczenia socjalne personelu zespołów ratownictwa medycznego zespół kontrolny ocenia ich przygotowanie na wysokim poziomie.



**Tabela 47. Liczba interwencji zespołów ratownictwa medycznego w 2013r. w rozbiciu na rodzaje wyjazdów**

miesiąc	obszar działania karetki RAZEM Świecie za rok 2013r.	razem interwencji	czas dotarcia	czas dotarcia	czas dotarcia	czas dotarcia	pomniejszone o 0,5%	% do wszystkich interwencji	uwagi
styczeń	miasto powyżej 10 tys. mieszkańców	221	do 8 minut	do 12 minut	do 15 minut	powyżej 15 minut	4,0	1,80	
	199		212	217	4				
	poza miastem powyżej 10 tys. mieszkańców	309	do 15 minut	do 20 minut		powyżej 20 minut	79,6	25,76	
luty	miasto powyżej 10 tys. mieszkańców	196	do 8 minut	do 12 minut	do 15 minut	powyżej 15 minut	6,0	3,05	
	178		184	190	6				
	poza miastem powyżej 10 tys. mieszkańców	237	do 15 minut	do 20 minut		powyżej 20 minut	60,7	25,61	
marzec	miasto powyżej 10 tys. mieszkańców	210	do 8 minut	do 12 minut	do 15 minut	powyżej 15 minut	6,0	2,84	
	190		199	204	6				
	poza miastem powyżej 10 tys. mieszkańców	326	do 15 minut	do 20 minut		powyżej 20 minut	72,6	22,28	
kwiecień	miasto powyżej 10 tys. mieszkańców	218	do 8 minut	do 12 minut	do 15 minut	powyżej 15 minut	10,0	4,56	
	201		206	208	10				
	poza miastem powyżej 10 tys. mieszkańców	290	do 15 minut	do 20 minut		powyżej 20 minut	54,7	18,87	
maj	miasto powyżej 10 tys. mieszkańców	201	do 8 minut	do 12 minut	do 15 minut	powyżej 15 minut	2,0	0,99	
	192		196	199	2				
	poza miastem powyżej 10 tys. mieszkańców	290	do 15 minut	do 20 minut		powyżej 20 minut	29,9	10,29	
czerwiec	miasto powyżej 10 tys. mieszkańców	204	do 8 minut	do 12 minut	do 15 minut	powyżej 15 minut	9,0	4,39	
	190		195	195	9				
	poza miastem powyżej 10 tys. mieszkańców	316	do 15 minut	do 20 minut		powyżej 20 minut	51,7	16,37	
lipiec	miasto powyżej 10 tys. mieszkańców	187	do 8 minut	do 12 minut	do 15 minut	powyżej 15 minut	2,0	1,06	
	175		182	185	2				
	poza miastem powyżej 10 tys. mieszkańców	317	do 15 minut	do 20 minut		powyżej 20 minut	39,8	12,56	
sierpień	miasto powyżej 10 tys. mieszkańców	187	do 8 minut	do 12 minut	do 15 minut	powyżej 15 minut	3,0	1,60	
	177		183	184	3				
	poza miastem powyżej 10 tys. mieszkańców	313	do 15 minut	do 20 minut		powyżej 20 minut	32,8	10,49	
wrzesień	miasto powyżej 10 tys. mieszkańców	189	do 8 minut	do 12 minut	do 15 minut	powyżej 15 minut	1,0	0,53	
	180		187	188	1				
	poza miastem powyżej 10 tys. mieszkańców	287	do 15 minut	do 20 minut		powyżej 20 minut	27,9	9,71	
październik	miasto powyżej 10 tys. mieszkańców	229	do 8 minut	do 12 minut	do 15 minut	powyżej 15 minut	2,0	0,87	
	209		222	227	2				
	poza miastem powyżej 10 tys. mieszkańców	307	do 15 minut	do 20 minut		powyżej 20 minut	68,7	22,36	
listopad	miasto powyżej 10 tys. mieszkańców	222	do 8 minut	do 12 minut	do 15 minut	powyżej 15 minut	10,9	4,93	
	206		211	211	11				
	poza miastem powyżej 10 tys. mieszkańców	274	do 15 minut	do 20 minut		powyżej 20 minut	56,7	20,70	
grudzień	miasto powyżej 10 tys. mieszkańców	204	do 8 minut	do 12 minut	do 15 minut	powyżej 15 minut	5,0	2,44	
	182		191	199	5				
	poza miastem powyżej 10 tys. mieszkańców	342	do 15 minut	do 20 minut		powyżej 20 minut	56,7	16,58	
<b>RAZEM</b>	<b>miasto powyżej 10 tys. mieszkańców</b>	<b>2468</b>	<b>2279</b>	<b>2368</b>	<b>2407</b>	<b>61</b>	<b>0</b>	<b>0</b>	
	<b>poza miastem powyżej 10 tys. mieszkańców</b>	<b>3608</b>	<b>2282</b>	<b>2973</b>		<b>635</b>	<b>631,825</b>	<b>211,586476</b>	



Rys. 28. NZOZ „Nowy Szpital” Sp. Z o.o. Świecie - rozmieszczenie na mapie

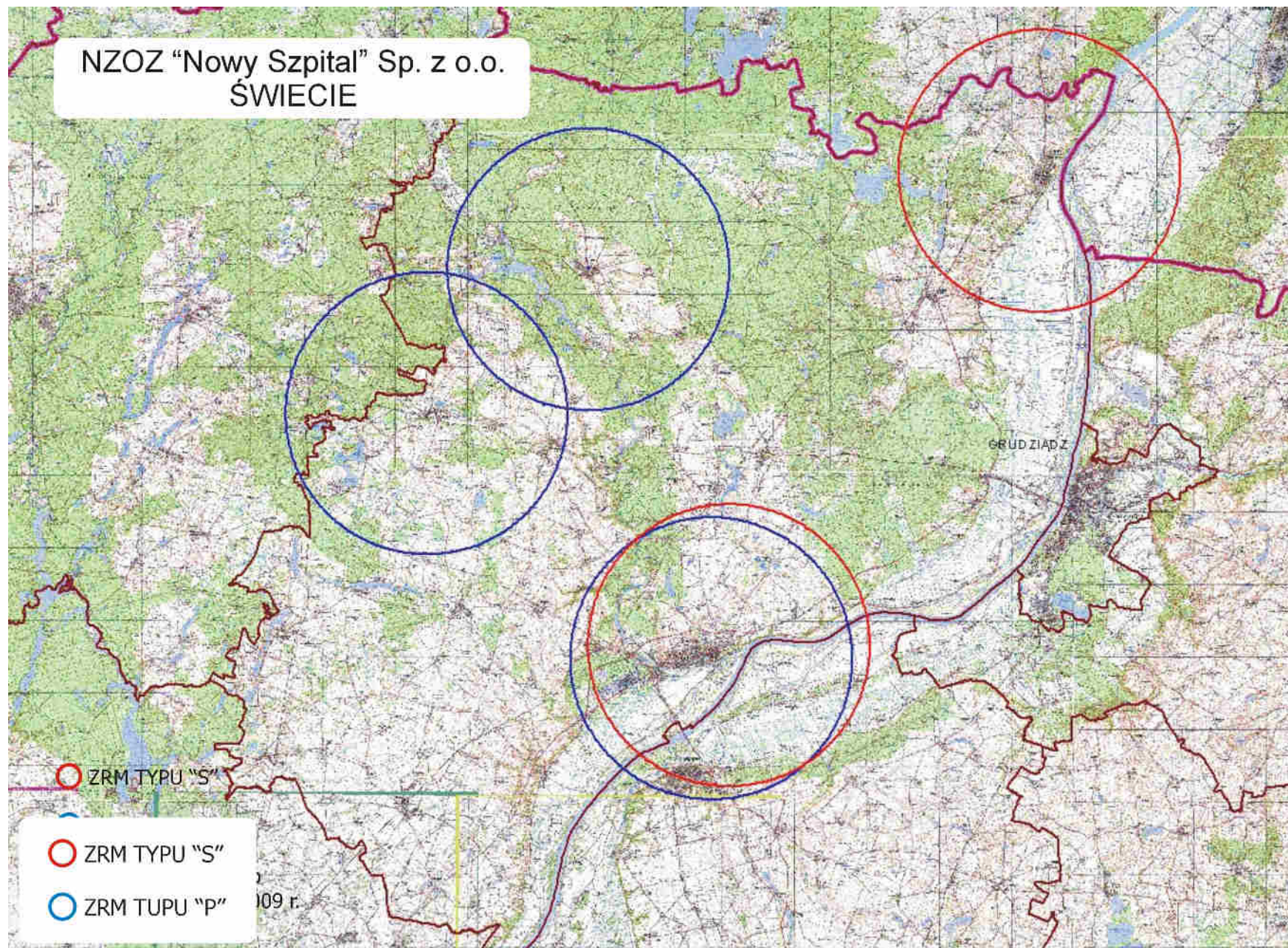



**n) ocena  
funkcjonowania zespołów ratownictwa medycznego podległych pod Wojewódzki Szpital  
Zespolony w Toruniu w 2013 roku**

W ramach systemu PRM udzielane są świadczenia zdrowotne w zakresie ratownictwa medycznego na terenie działania zespołów ratownictwa medycznego w razie wypadku, urazu, nagłego zachorowania lub nagłego pogorszenia stanu zdrowia, udzielenia bezzwłocznej pomocy medycznej w miejscu zdarzenia osobom, które uległy wypadkowi lub nagle zachorowały, a także transportu tych chorych do oddziałów ratunkowych z miejsc zdarzeń. W 2013 r. zespoły ratownictwa medycznego (typu „S” i typu „P”) wyjeżdżały 23 377 razy do różnego rodzaju zdarzeń. Obszar działania obejmuje: miasto Toruń, w którym obsługiwana liczba ludności wynosi – 204 762 mieszkańców oraz część powiatu toruńskiego, w którym obsługiwana liczba ludności wynosi – 74 820 mieszkańców. Łączna ilość obsługiwanych mieszkańców – 279 582.

Na 1 ZRM przypada 31 065 mieszkańców (średnia za województwo – 24 112). W omawianym okresie ZRM wykonały 23 377 interwencji do różnego rodzaju zdarzeń, co w przeliczeniu na jeden ZRM przypada 2 597 interwencji (średnia za woj. – 2 019), natomiast dziennie 7,12 interwencji (średnia za woj. – 5,53). Obszar działania obejmował miasto: Toruń – 204 762 mieszkańców oraz gminy: Lubicz – 18 869, Oborowo – 13 562, Wielka Nieszawka – 4 786, Zła Wieś Wielka – 12 935, Łubianka – 6 478, Łysomice – 9 282 i Czernikowo – 8 908. Telefoniczne zgłoszenia na numery 112 lub 999 są automatycznie łączone z dyspozytorem medycznym w Toruniu. Dyspozytorzy medyczni zlokalizowani są w części pomieszczeń Toruńskiego Centrum Zarządzania Kryzysowego, ul. Legionów 70/76 w Toruniu. Do dyspozycji dyspozytorów są: pomieszczenia socjalne - kuchnia, aneks jadalny i wypoczynkowy oraz szafki żywnościowe dyspozytorów, szatnie damskie i męskie, sanitariaty.

Dyspozytornia medyczna - wykaz przekazywanych w administrowanie Wojewodzie pomieszczeń zlokalizowanych w Toruniu przy ul. Legionów 70-76 o łącznej powierzchni 285,3 m<sup>2</sup> wraz z infrastrukturą techniczną, które zostały zaadoptowane na potrzeby Centrum Powiadamiania Ratunkowego zgodnie § 1 ust.2 z warunkami określonymi w zawartym w dniu 24 października 2011r. Porozumieniu pomiędzy Wojewodą Kujawsko – Pomorskim, a Prezydentem Miasta Torunia:

Pomieszczenia zlokalizowane na parterze budynku – skrzydło B (mapka rzutu piwnicy i parteru w załączeniu), w skład których wchodzi:

- 1.1. Korytarz o powierzchni 11 m<sup>2</sup>, oznaczony nr 1 wyposażony w system ochrony i dostępu do pomieszczeń, stolik i 3 fotele kubełkowe.
- 1.2. Pomieszczenie serwerowni o powierzchni 23,5 m<sup>2</sup>, oznaczone nr 3D -wyposażone w:
  - 1) sala operatorska o powierzchni 96,3 m<sup>2</sup>, oznaczona nr 3, wyposażona w szafy technologiczne typ RACK 19"45U - szt. 5 z doprowadzonymi niezależnymi obwodami 3-fazowymi;

Podstawowe parametry i opis szafy:

- a) dane ogólne: wolnostojąca, metalowa szafa dystrybucyjna serwerowa;
- b) wymiary: szerokość – 800 mm/wysokość (użytkowa) 45U/ głębokość – 1000 mm;
- c) konstrukcja szafy obudowana: drzwi szklane z 2 zamkami, osłony boczne (zdejmowane) blaszane pełne, drzwi tylne blaszane z perforacją o prześwicie min. 50 %, dach pełny, podstawa – stopki;

2) Wyposażenie:

- a) panel wentylacyjny mocowany do słupków nośnych typ RACK 19" 1U,

- wyposażony w: 6 wentylatorów o wydajności min.150 m<sup>3</sup>/h, wyłącznik, bezpiecznik oraz termostat zamykający (RAL 7035) – 2 sztuki;
  - b) konsola KVM typ RACK 19" 1U – 1 sztuka;
  - c) panel krosowy 24 x RJ45, kat. 6A typ RACK 19" 1U – 4 sztuki;
  - d) przełącznica panelowa światłowodowa 24 x SC 1U typ RACK 19" – 1 sztuka;
  - e) listwa zasilająca trójfazowa z amperomierzami o wydajności 48 A (3 x 16 A) z 21 gniazdami – sztuk 10;
  - f) panel gaśniczy typ RACK 19" o wysokości 3U – 2 sztuki;
  - g) szuflada na dokumentację – 1 sztuki;
  - h) półki stałe – 10 sztuk.
- 3) klimatyzator podstropowy firmy YORK EOKC 24FS – 2 sztuki;
  - 4) zasilacz bezprzerwowy wolnostojący w obudowie typ UPS ST 33DSP 20 kVA – 2 sztuki;
  - 5) zewnętrzny bypass serwisowy do współpracy zasilaczy bezprzerwowych;
  - 6) zewnętrzny moduł SZR;
  - 7) tablicę rozdzielczą z rozłącznikami bezpiecznikowymi jednofazowymi z możliwością pakietowania w grupy 3-fazowe;
  - 8) system sygnalizacji pożaru SAP – centrala firmy POLON-Alfa typ IGNIS 1030;
  - 9) system kontroli dostępu RACS – centrala firmy Roger typ CPR 32 SE BRD.

1.3. Saklimatyzator kanałowy firmy Mitsubishi Electric typ PEAD-RP 1403 A, system kontroli dostępu do pomieszczenia, lokalną sieć strukturalną kat. 6A, instalację RTV. W pomieszczeniu znajduje się 12 stanowisk operatorsko-dyspozytorskich zorganizowanych na bazie:

- 1) dwustanowiskowy modułowy stół dyspozytorsko-operatorski – 4 sztuki, zgodnie z wymogami BHP zapewniający prawidłowe rozmieszczenie komponentów wyposażenia biurowego i sprzętu informatycznego. Każde stanowisko wyposażone w blok gniazd zasilających: 6 gniazd 2P+Z DATA, 2 gniazda 2P+Z 230V, blok gniazd RJ 45: 6 gniazd RJ 45 kat.6A. Gniazda zabezpieczone systemem zasilania gwarantowanego w konfiguracji: centralny zasilacz bezprzerwowy 3 fazowy o mocy 20 kVA w trybie redundantnym N+1 oraz agregat prądowórczy o mocy 34 kVA;
- 2) jednostanowiskowy modułowy stół dyspozytorsko-operatorski – 4 sztuki, zgodnie z wymogami BHP zapewniający prawidłowe rozmieszczenie komponentów wyposażenia biurowego i sprzętu informatycznego, wyposażony w blok gniazd zasilających: 6 gniazd 2P+Z DATA, 2 gniazda 2P+Z 230V, blok gniazd RJ 45: 6 gniazd RJ 45 kat. 6A. Gniazda zabezpieczone systemem zasilania gwarantowanego w konfiguracji: centralny zasilacz bezprzerwowy 3 fazowy o mocy 20 kVA w trybie redundantnym N+1 oraz agregat prądowórczy o mocy 34 kVA;
- 3) fotele dyspozytorskie 12 sztuk;

1.4. Pomieszczenie kuchenne o powierzchni 19 m<sup>2</sup>, oznaczone nr 3C z wydzielonym miejscem do chwilowego odpoczynku, wyposażane w:

- 1) stolik – 1 sztuka,
- 2) krzesła – 4 sztuki,
- 3) indywidualne szafki gospodarcze – zabudowa 5 segmentowa - 40 sztuk,
- 4) zabudowę kuchenną w tym: szafki, zlew z doprowadzoną zimną i ciepłą wodą, bateria zlewozmywakowa, zabudowany piekarnik,
- 5) kuchenkę mikrofalową – 1 sztuka,
- 6) lodówkę – 1 sztuka,
- 7) okap kuchenny – 1 sztuka;

1.5. pomieszczenie higieniczno-sanitarne dla kobiet o powierzchni 10,8 m<sup>2</sup>, oznaczone nr 3B, wyposażone w:

- 1) kabinę WC – 2 sztuki,
- 2) kabinę WC (bidet) – 1 sztuka,

- 3) umywalkę – 2 sztuki;
- 1.6. pomieszczenie higieniczno-sanitarne dla mężczyzn o powierzchni 10,3 m<sup>2</sup>, oznaczone nr 2, wyposażone w:
- 1) kabinę WC - 2 sztuki,
  - 2) pisuar – 1 sztuka,
  - 3) umywalkę – 2 sztuki;
2. Pomieszczenia zlokalizowane w piwnicy budynku – skrzydło B, w których skład wchodzi:
- 2.1 Przedsiónek o powierzchni 16,4 m<sup>2</sup>, oznaczony nr 01 wyposażony w system kontroli dostępu;
- 2.2 Magazynek o powierzchni 5,0 m<sup>2</sup>, oznaczony nr 02;
- 2.3 Pomieszczenie techniczne o powierzchni 2,3 m<sup>2</sup>, oznaczone nr 03;
- 2.4 Pomieszczenie szatnia dla kobiet, wyposażone w system kontroli dostępu o powierzchni 23,1 m<sup>2</sup>, oznaczone jako nr 04, wyposażone w 30 sztuk indywidualnych szaf ubraniowych oraz 2 ławki;
- 2.5 Pomieszczenie higieniczno-sanitarne dla szatni damskiej o powierzchni 15,7 m<sup>2</sup>, oznaczone nr 04A wyposażone:
- 1) kabinę WC – 2 sztuki,
  - 2) kabinę prysznicową – 1 sztuka,
  - 3) umywalkę – 2 sztuki;
- 2.6 Korytarz o powierzchni 8,5 m<sup>2</sup>, oznaczony nr 05, wyposażony w system kontroli dostępu;
- 2.7 Magazyn o powierzchni 6,1 m<sup>2</sup>, oznaczony nr 06;
- 2.8 Pomieszczenie szatnia dla mężczyzn o powierzchni 18,9 m<sup>2</sup>, oznaczone jako nr 07, wyposażone w 10 sztuk indywidualnych szaf ubraniowych oraz w 1 ławkę;
- 2.9 Pomieszczenie higieniczno-sanitarne dla szatni męskiej o powierzchni 15,7 m<sup>2</sup>, oznaczone jako nr 07A wyposażone w:
- 1) kabinę WC - 1 sztuki,
  - 2) kabinę prysznicową – 1 sztuka,
  - 3) umywalkę – 2 sztuki.

Dysponent zatrudnia 11 dyspozytorów medycznych, wszyscy na umowę o pracę, pełniących dyżury w systemie zmianowym. Wszyscy zatrudnieni dyspozytorzy medyczni spełniają wymogi formalne, o których mowa w art. 26 ust. 2 ustawy o PRM. Wszyscy zatrudnieni na umowę o pracę.

Dyspozytorzy medyczni zgodnie z art. 27 ust. 4 ustawy o PRM prowadzą następującą dokumentację medycznych czynności ratunkowych: dziennik pracy Pogotowia Ratunkowego, karta zlecenia wyjazdu pogotowia ratunkowego, księga raportów dyspozytorskich.

W tych miejscach dyspozytor medyczny przejmuje kontrolę nad danym zgłoszeniem. Zespoły wyjazdowe podstawowe „P” przy podejmowaniu decyzji na miejscu zdarzenia mogą korzystać z konsultacji telefonicznej z lekarzem zespołu specjalistycznego „S”.

Obszar działania obsługuje 9 zespołów ratownictwa medycznego, w tym: 3 – zespoły specjalistyczne „S” w składzie: kierowca/ratownik + ratownik medyczny + lekarz (obsada 3 osobowa) oraz 6 zespołów podstawowych „P” w składzie: kierowca/ratownik + ratownik medyczny (obsada 2 osobowa).

W roku 2013 ZRM podległe pod Wojewódzki Szpital Zespolony w Toruniu wyjeżdżały do 23 377 wezwań, w których występowało zagrożenie życia, co w porównaniu do 2012 roku, ilość wyjazdów zwiększyła się o 6,6% , tj. z 21 929 w 2012r. do 23 377 w 2013r. - o 1 448 wyjazdów więcej).

W miastach powyżej 10 tys. mieszkańców odnotowano 18 976 interwencji, więcej o 1 506, tj. o 8,62% (w 2012r. – 17 470), natomiast poza miastami powyżej 10 tys. mieszkańców odnotowano 4 401 interwencji, mniej o 58 tj. o 1,4 % ( w 2012r. – 4 459).

Zespoły ratownictwa medycznego w miastach powyżej 10 tys. mieszkańców do 18 625 zdarzeń wyjeżdżały w czasie krótszym niż 15 minut, więcej o 1 196 (6,86%) niż w 2012r. – 17 429, natomiast poza miastami powyżej 10 tys. mieszkańców do 4 258 zdarzeń wyjeżdżały w czasie krótszym niż 20 minut, mniej o 165 (3,73%) niż w 2012r. – 4 423.

W roku 2013 r. o 417 zwiększyła się ilość wyjazdów do zdarzeń w przedziale 16-25 i więcej minut, tj. o 541,56% w porównaniu do roku 2012 (z 77 do 494), jest to największy wzrost w województwie. Wskaźnik przekroczenia ustawowych norm czasowych w stosunku do wszystkich wyjazdów wynosi 2,16% i jest znacznie poniżej średniej wojewódzkiej (średnia wojewódzka - 4,08%). W miastach powyżej 10 tys. mieszkańców odnotowano 351 przypadków przekroczenia ustawowej normy czasu tj. 15 minut (w 2012r. – 41), zwiększenie ilości interwencji o 756,1%, natomiast poza miastem powyżej 10 tys. mieszkańców odnotowano 143 przypadki w których ZRM wyjeżdżały w czasie dłuższym niż 20 minut, więcej o 107, tj. o 297,22% ( w 2012r – 36).

W 2013 r. zespół specjalistyczny (S) stacjonujące w Toruniu, ul. Szosa Bydgoska (stadion) wykonał 2 306 wyjazdów, w porównanie do analogicznego okresu roku ubiegłego, odnotował więcej wyjazdów do zdarzeń o 11,4%, tj. o 236 wyjazdów (2 070 w 2012r.). Na 2 306 wyjazdów w 56 przypadkach przekroczone ustawowe normy czasowe, co stanowi 2,49% w stosunku do wszystkich wyjazdów zespołów (średnia za województwo – 4,08%), w 2012r. było 6. Z tej ilości 35 wyjazdów dotyczyło przekroczenia ustawowego czasu dojazdu, czyli powyżej 15 minut w miastach powyżej 10 tys. mieszkańców – w porównaniu do tego samego okresu roku ubiegłego odnotowano wzrost o 34 przekroczenia. Poza miastami powyżej 10 tys. mieszkańców odnotowano 21 takich przypadków co w porównaniu do roku 2012 ilość wzrosła o 16 takich zdarzeń (w 2012r. – 5).

Zespół specjalistyczny „S” stacjonujący również w Toruniu przy ul. Grudziądzkiej wykonał w tym okresie 2 824 interwencje co w porównaniu do roku 2012 odnotowano zwiększenie ilości interwencji o 391, tj. o 16,07% (w 2012r. – 2 433). Na 2 824 wyjazdy w 20 przypadkach przekroczone ustawowe normy czasowe, co stanowi 0,71% w stosunku do wszystkich wyjazdów zespołu (w 2012r. były 4 ) Z tej ilości 19 wyjazdów dotyczyło przekroczenia ustawowego czasu dojazdu, czyli powyżej 15 minut w miastach powyżej 10 tys. mieszkańców – w porównaniu do tego samego okresu roku ubiegłego odnotowano zwiększenie o 19 interwencji (w 2012r. odnotowano 3 przypadki przekroczenia obowiązujących norm czasowych). Poza miastami powyżej 10 tys. mieszkańców odnotowano 1 taki przypadek, w 2012r. również odnotowano 1 takie zdarzenie.

Zespół specjalistyczny „S” stacjonujący w Toruniu przy ul. Konstytucji 3 Maja wykonał 2 423 interwencje co w porównaniu do roku 2012 odnotowano zwiększenie ilości interwencji o 288, tj. o 13,49% (w 2012r. – 2 135). Na 2 423 wyjazdy w 20 przypadkach przekroczone ustawowe normy czasu, co stanowi 0,83% w stosunku do wszystkich wyjazdów zespołu (w 2012r. były 2), z tej ilości 19 wyjazdów dotyczyło przekroczenia ustawowego czasu dojazdu, czyli powyżej 15 minut w miastach powyżej 10 tys. mieszkańców – w roku 2012r. odnotowano 1 przypadek. Poza miastami powyżej 10 tys. mieszkańców odnotowano 1 przypadek w roku 2012r. odnotowano też 1 takie zdarzenie.

Zespół podstawowy „P” stacjonujący w Czernikowie przy ul. Toruńskiej 20 wykonał w tym okresie 1 115 interwencji co w porównaniu do roku 2011r. odnotowano zmniejszenie ilości interwencji o 54, tj. o 4,62% (w 2011r. – 1 19). Na 1 115 wyjazdów w 9 przypadkach przekroczone ustawowe normy czasowe, co stanowi 0,81% w stosunku do wszystkich wyjazdów zespołu (w 2011r. były 4 – wzrost o 5), z tej ilości odnotowano 1 przypadek przekroczenia ustawowego czasu dojazdu, czyli powyżej 15 minut w miastach powyżej 10 tys. mieszkańców – w 2011r. nie było takiego przypadku. Poza miastami powyżej 10 tys.

mieszkańców odnotowano 8 takich zdarzeń, w porównaniu do roku 2011r. odnotowano wzrost o 4 takie interwencje (w 2011r. – 4).

Zespół podstawowy „P” stacjonujący w Toruniu przy ul. Konstytucji 3 Maja 40 wykonał w tym okresie 3 687 interwencji co w porównaniu do roku 2012 odnotowano zwiększenie ilości interwencji o 75, tj. o 2,08% (w 2012r. – 3 612). Na 3 687 wyjazdów w 59 przypadkach przekroczone ustawowe normy czasowe, stanowi to 1,63% w stosunku do wszystkich wyjazdów zespołu (w 2012r. był 1 – odnotowano wzrost o 58 interwencji, z tej ilości 49 przekroczyło ustawowy czas dojazdu, czyli powyżej 15 minut w miastach powyżej 10 tys. mieszkańców – w roku 2012 nie odnotowano takich interwencji. Poza miastami powyżej 10 tys. mieszkańców odnotowano 10 przypadków w porównaniu do roku 2012 odnotowano wzrost o 9 interwencji (w 2012r. – 1).

Zespół podstawowy „P” stacjonujący w Ostaszewie 57b (gm. Łysomice) wykonał w tym okresie 1 332 interwencje co w porównaniu do roku 2012 odnotowano zwiększenie ilości interwencji o 36, tj. o 2,78% (w 2012r. – 1 296). Na 1 332 wyjazdy w 86 przypadkach przekroczone ustawowe normy czasowe, stanowi to 6,9% w stosunku do wszystkich wyjazdów zespołu (w 2012r. było 18 i odnotowano wzrost o 68), z tej ilości 32 wyjazdy dotyczyły przekroczenia ustawowego czasu dojazdu, czyli powyżej 15 minut w miastach powyżej 10 tys. mieszkańców – co w porównaniu do roku 2012 odnotowano wzrost interwencji o 27 (540,0%), w 2012r. – 5). Poza miastami powyżej 10 tys. mieszkańców odnotowano 54 przypadki w porównaniu do roku 2012r. odnotowano wzrost o 41 interwencji, tj. 315,38% (w 2012r. – 13).

Zespół podstawowy „P” stacjonujący w Toruniu przy ul. Paderewskiego 4/6 wykonał w tym okresie 2 911 interwencji co w porównaniu do roku 2012 odnotowano zwiększenie ilości interwencji o 189, tj. o 6,94% (w 2012r. – 2 722). Na 2 911 wyjazdy w 79 przypadkach przekroczone ustawowe normy czasowe, stanowi to 2,79% w stosunku do wszystkich wyjazdów zespołu (w 2012r. było 11), z tej ilości 62 wyjazdy dotyczyły przekroczenia ustawowego czasu dojazdu, czyli powyżej 15 minut w miastach powyżej 10 tys. mieszkańców – w roku 2012 odnotowano 9. Poza miastami powyżej 10 tys. mieszkańców odnotowano 17 takich przypadków, w roku 2012 odnotowano - 2.

Zespół podstawowy „P” stacjonujący w Toruniu przy ul. Grudziądzkiej 47/51 wykonał w tym okresie 4 780 interwencji co w porównaniu do roku 2012 odnotowano zmniejszenie ilości interwencji o 10, tj. o 0,21% (w 2012r. – 4 790). Na 4 780 wyjazdów w 72 przypadkach przekroczone ustawowe normy czasowe, stanowi to 1,53% w stosunku do wszystkich wyjazdów zespołu (w 2012r. było 7), z tej ilości 62 wyjazdy dotyczyły przekroczenia ustawowego czasu dojazdu, czyli powyżej 15 minut w miastach powyżej 10 tys. mieszkańców – co w porównaniu do roku 2012 odnotowano wzrost o 55 ( w 2012r. – 7). Poza miastami powyżej 10 tys. mieszkańców odnotowano 10 takich przypadków, w 2012 r. nie było przypadku przekroczenia ustawowej normy czasu.

Zespół podstawowy „P” stacjonujący w Toruniu, przy ul. Włocławskiej 167 wykonał w tym okresie 1 966 interwencji co w porównaniu do roku 2012 odnotowano zwiększenie ilości interwencji o 210, tj. o 11,96% (w 2012r. – 1 756). Na 1 966 wyjazdów w 78 przypadkach przekroczone ustawowe normy czasowe, stanowi to 4,13% w stosunku do wszystkich wyjazdów zespołu (w 2012r. było 12), z tej ilości 66 wyjazdów dotyczyły przekroczenia ustawowego czasu dojazdu, czyli powyżej 15 minut w miastach powyżej 10 tys. mieszkańców – w roku 2012 odnotowano 7 interwencji. Poza miastami powyżej 10 tys. mieszkańców odnotowano 12 przypadków w roku 2012 odnotowano 5 interwencji.

Na ogólną liczbę lekarzy – 22, 22 posiada uprawnienia zgodnie z art. 3 ust. 3 ustawy o PRM i wymogami art. 57 ustawy o PRM, 20 pielęgniarek - 19 spełnia wymogi art. 3 ust. 6 ustawy o PRM oraz 83 ratowników medycznych, wszyscy spełniają wymogi art. 10 ust. 4



lit. a ustawy o PRM; 99,2% personelu ratownictwa medycznego spełnia wymogi art. 3, art. 10 ustawy o PRM.

Działanie Wojewody w zakresie ratownictwa medycznego ma swoje odzwierciedlenie w budżecie zadaniowym gdzie miernikiem zadania „ratownictwo medyczne” jest mediana czasu dojazdu zespołów ratownictwa medycznego do osób w stanie nagłego zagrożenia zdrowotnego.

Cel zadania miał zostać osiągnięty poprzez: właściwe rozmieszczenie jednostek systemu Państwowe Ratownictwo Medyczne oraz dalszą dyslokację istniejących zespołów ratownictwa medycznego na terenie województwa kujawsko – pomorskiego; wykorzystanie ambulansów systemowych zgodnie z obowiązującymi przepisami prawa w tym zakresie; optymalne zakontraktowanie przez Oddział Wojewódzki ilości zespołów ratownictwa medycznego zgodnej z liczbą ambulansów ujętych w „Wojewódzkim Planie Działania Systemu Państwowego ratownictwa Medycznego województwa kujawsko – pomorskiego.

Do monitorowania realizacji zadania stosuje się analizy kwartalne, półroczne oraz roczne z czasów wyjazdów zespołów ratownictwa medycznego przez poszczególnych dysponentów według określonych narzędzi badawczych przekazanych do wykonania zakładom opieki zdrowotnej, którzy są dysponentami systemu PRM.

W województwie kujawsko-pomorskim mediana czasu dotarcia Zespołów Ratownictwa Medycznego do osób u których zagrożenie było życia w województwie **wynosi 6,54 min.** i w porównaniu do tego samego okresu roku 2012 wzrosła – w 2012 r. wynosiła 6,39 min.

W Toruniu mediana czasu **wynosi 5,91 min.**, w roku 2012 - 5,0 min. **i jest to czas poniżej średniej w województwie.**

W województwie dla miast powyżej 10 tysięcy mieszkańców cel został osiągnięty albowiem na 2013 rok zakładano medianę w wysokości 8 minut, natomiast średni czas dojazdu ZRM do osób w stanie nagłego zagrożenia zdrowotnego wyniósł w mieście powyżej 10 tysięcy mieszkańców **6,08 minuty**, w Toruniu – **5,42 min.** (w roku 2012r. – 4,29 min.).

Z kolei w województwie poza miastem powyżej 10 tys. mieszkańców cel został osiągnięty albowiem zakładano medianę na poziomie 15 minut, zaś osiągnięto średni czas dojazdu w wysokości **10,43 minuty** w Toruniu mediana czasu **wynosi 10,95 min. i jest czasem przekraczającym średnią wojewódzką** (w roku 2012 - 9,4 min.).

Z kolei w województwie Kujawsko-Pomorskim w roku 2013 wartość trzeciego kwartyła w mieście powyżej 10 tysięcy mieszkańców **wyniosła 8,56 min.** – norma wynosi 12 min. a poza miastem powyżej 10 tysięcy mieszkańców **wyniósł 14,7 min.** – norma wynosi 20 min.

Dla Torunia wartość trzeciego kwartyła w mieście powyżej 10 tysięcy mieszkańców **wyniosła 7,52 min.** – norma wynosi 12 min. a poza miastem powyżej 10 tysięcy mieszkańców **wyniosła 15,06 min.** – norma wynosi 20 min.

W 2012 roku przeprowadzona została kontrola problemowa, w ramach kontroli sprawdzono **1610** kart zlecenia wyjazdu zespołów ratownictwa medycznego Wojewódzkiej Stacji Pogotowia Ratunkowego w Toruniu za okres 01.09.2012 - 30.09.2012 roku Analiza kart wykazała długie odcinki czasu od chwili przyjęcia wezwania przez dyspozytora medycznego do czasu podjęcia decyzji o wyjeździe zespołu ratownictwa medycznego.

Lekarz koordynator ratownictwa medycznego, który z mocy art. 29 ust. 2 pkt. 1 ustawy z dnia 8 września 2006 r. o Państwowym Ratownictwie Medycznym (Dz. U. Nr 191, poz. 1410 ze zm.) pełni nadzór merytoryczny nad pracą dyspozytorów medycznych, stwierdził następujące nieprawidłowości w pracy dyspozytorów medycznych:

- brak właściwie zbieranego wywiadu od zgłaszającego,
- niewłaściwie prowadzona dokumentacja medyczna dotycząca powodu wezwania oraz czasów decyzji wyjazdu i realizacji zlecenia,
- brak dysponowania wolnych zespołów ratownictwa medycznego, w tym ambulansów typu „S” do zdarzeń z poza rejonu ich działania,
- zbyt częste – w ocenie LKRM – stwierdzenie „braku zagrożenia życia” u osoby chorej.

Powyższe nieprawidłowości mają niewątpliwie wpływ na zbyt długi czas od chwili przyjęcia wezwania przez dyspozytora medycznego do czasu podjęcia decyzji o wyjeździe zespołu.

Należałoby, w ocenie LKRM, wyeliminować „niewłaściwe wpisy w dokumentacji”, rzetelniej ją prowadzić a także zweryfikować procedury WSPR w Toruniu, na które w oświadczeniach powołują się dyspozytorzy medyczni.

Analizując obszary stacjonowania zespołów ratownictwa medycznego: Sprzęt i wyroby medyczne (włączając leki) są przechowywane prawidłowo, zabezpieczone przed uszkodzeniem. Posiadają aktualne daty ważności.

Zespoły ratownictwa medycznego stacjonują w 7 punktach, tj.:

    pomieszczenia w budynku przy ul. Konstytucji 3-go Maja 40A w Toruniu:

- miejsce stacjonowania zespołu specjalistycznego i podstawowego ratownictwa medycznego. Zapewnione pokoje oczekiwań na wyjazd: osobne dla lekarzy, osobne dla załogi ( kierowca i ratownicy), w przypadku zespołu specjalistycznego wydzielone pomieszczenie dla pielęgniarki. Pokoje wyposażone w leżanki, szafki, stoliki i fotele. Wejściem z korytarzy zapewniony jest dostęp zespołów do toalet oraz kabin prysznicowych, odrębnych dla kobiet i mężczyzn. Zespoły korzystać mogą z pomieszczenia kuchennego wyposażonego w kuchenkę elektryczną, lodówkę i mikrofalę. Wszystko o wysokim standardzie;

- ambulanse sanitarne są garażowane.

    pomieszczenia w budynku przy ul. Grudziądzkiej 47/51 w Toruniu:

- miejsce stacjonowania zespołu specjalistycznego i podstawowego ratownictwa medycznego. Zapewnione pokoje oczekiwań na wyjazd: osobne dla lekarzy, osobne dla załogi ( kierowca i ratownicy), w przypadku zespołu specjalistycznego wydzielone pomieszczenie dla pielęgniarki. Pokoje wyposażone w leżanki, szafki, stoliki i fotele. Wejściem z korytarzy zapewniony jest dostęp zespołów do toalet oraz kabin prysznicowych, odrębnych dla kobiet i mężczyzn. Zespoły korzystać mogą z pomieszczenia kuchennego wyposażonego w kuchenkę elektryczną, lodówkę i mikrofalę. Wszystko o wysokim standardzie;

- ambulanse sanitarne są garażowane.

    pomieszczenia w budynku (PSP) przy ul. Paderewskiego 4/6 w Toruniu:

- pomieszczenia znajdują się na piętrze w budynku PSP, zaplecze socjalne dla członków zespołów ratownictwa medycznego, wydzielone pomieszczenia dla ratowników medycznych i kierowcy, z zapleczem sanitarnym (prysznic, wc) oraz pomieszczeniem przygotowania posiłków, wszystko o wysokim standardzie.

- w obiekcie znajduje się garaż do którego jest bezpośrednie przejście z korytarza na którym znajdują się pomieszczenia zajmowane przez członków zespołu.

    pomieszczenia w budynku przy ul. Toruńskiej 20 w Czernikowie:

- pomieszczenia znajdują się na piętrze w budynku Urzędu Gminy, zaplecze socjalne dla członków zespołów ratownictwa medycznego, wydzielone pomieszczenia dla ratowników medycznych i kierowcy, z zapleczem sanitarnym (prysznic, wc) oraz pomieszczeniem przygotowania posiłków, wszystko o wysokim standardzie;

- ambulans sanitarny jest garażowany.

- pomieszczenia w budynku przy ul. Włocławskiej 167 w Toruniu (osiedle Czerniewice):
- pomieszczenia znajdują się na parterze, zaplecze socjalne dla członków zespołów ratownictwa medycznego, wydzielone pomieszczenia dla ratowników medycznych i kierowcy, z zapleczem sanitarnym (prysznic, wc). Członkowie zespołu mogą korzystać z baru zlokalizowanego w budynku;
  - ambulans sanitarny stoi pod wiatą.  
pomieszczenia w budynku zakładów Sharp Manufacturing Poland Sp. z o.o. w Ostaszewie57B:
  - pomieszczenia znajdują się na parterze, zaplecze socjalne dla członków zespołów ratownictwa medycznego, wydzielone pomieszczenia dla ratowników medycznych i kierowcy, z zapleczem sanitarnym (prysznic, wc). Członkowie zespołu mogą korzystać ze stołówki zakładowej zlokalizowanej w budynku;
  - **ambulans sanitarny nie jest garażowany.**  
pomieszczenia w budynku stadionu żużlowego przy ul. Peera Jonssona 7 w Toruniu;
  - pomieszczenia znajdują się na parterze, zapewnione pokoje oczekiwań na wyjazd osobne dla lekarzy, osobne dla załogi: kierowca, ratownik i pielęgniarki. Pokoje wyposażone w leżanki, szafki, stoliki i fotele. Wszystkie pokoje z bezpośrednim dostępem do toalety i kabiny prysznicowej. Zespół może korzystać z baru znajdującego się w budynku.
  - ambulans sanitarny stoi pod wiatą.

W trakcie czynności kontrolnych zespół kontrolny dokonał oględzin miejsc wyczekiwania wszystkich ambulansów systemu Państwowe Ratownictwo Medyczne, których dysponentem jest Wojewódzka Stacja Pogotowia Ratunkowego w Toruniu. Wizja lokalna miejsca wyczekiwania ZRM wykazała, iż ambulanse sanitarne są garażowane lub stoją pod wiatą, a więc są spełnione warunki zapewnienia przez dysponenta ZRM garażu lub wiaty (brak garażu lub wiaty tylko dla ambulansu stacjonującego w Ostaszewie), co pozwala w warunkach zimowych (opady śniegu, niskie temperatury) na poprawę czasu wyjazdu zespołów ratownictwa medycznego do stanów nagłego zagrożenia zdrowotnego. Miejsca lokalizacji garażów zostały wskazane przez właścicieli obiektów. Odległości garażów (wiat) od drzwi wejściowych prowadzących do pomieszczeń socjalnych personelu ZRM wzdłuż traktów komunikacyjnych (droga wewnętrzna, chodnik dla pieszych) to odległości max. do 30 metrów. Taka odległość (w trybie wezwania do nagłego stanu zagrożenia życia lub zdrowia) pozwala personelowi ambulansów na dotarcie do pojazdu w czasie nie dłuższym niż 60 sekund.

Pomieszczenia socjalne personelu zespołów ratownictwa medycznego zespół kontrolny ocenia ich przygotowanie na wysokim poziomie.

Zapasy sprzęt medyczny przechowywany jest centralnie w budynku Stacji przy ul. Konstytucji 3-go Maja 40A w pomieszczeniu o pow. ok. 17 m<sup>2</sup> wyposażonym w regały oraz zamykane szafy.

Wszystkie zespoły korzystają z komunalnych źródeł dostawy energii elektrycznej oraz komunalnego ujęcia bieżącej wody i ścieków.

W jednostce funkcjonuje 9 ambulansów – 3 typu „S” i 6 typu „P”.

**Ambulans zespołu specjalistycznego typu „S”:** – Mercedes 319 o numerze rejestracyjnym CT 59632 (od 01.01.2012 od 05.07.2012 Mercedes 313 nr. rej. CT 73201), miejsce stacjonowania Toruń, ul. Grudziądzka 47/51, stan dobry; - Mercedes 319 o numerze rejestracyjnym CT 6132E, miejsce stacjonowania Toruń, ul. Konstytucji 3-go Maja 40A, stan dobry; - Mercedes 313 o numerze rejestracyjnym CT 58643, miejsce stacjonowania Toruń, ul. Peera Jonssona 7 stan dobry. Wymagania techniczne samochodów są zgodne z zarządzeniem prezesa NFZ z dnia 15 października 2008r. nr 84/2008/DSM ze zm

**Ambulans zespołu podstawowego typu „P”** – Mercedes 313 o numerze rejestracyjnym CT 59631, miejsce stacjonowania Czernikowo, ul. Toruńska 20, stan dobry; - Mercedes 313

o numerze rejestracyjnym CT 73201, miejsce stacjonowania Toruń, ul. Konstytucji 3-go Maja 40A, stan dobry; - Mercedes 319 o numerze rejestracyjnym CT 6142E, miejsce stacjonowania gmina Łysomice, ul. Ostaszewo 57b, stan dobry; - Mercedes 313 o numerze rejestracyjnym CT 58644, miejsce stacjonowania Toruń, ul. Grudziądzka 47/51, stan dobry; - Mercedes 313 o numerze rejestracyjnym CT 59636, miejsce stacjonowania Toruń, ul. Paderewskiego 4/6, stan dobry; - Mercedes 319 o numerze rejestracyjnym CT 5213F, miejsce stacjonowania Toruń, ul. Włocławska 167, stan dobry. Wymagania techniczne samochodu są zgodne z zarządzeniem prezesa NFZ z dnia 15 października 2008r. nr 84/2008/DSM ze zm.

Działalność jednostki systemu należy ocenić pozytywnie.

**Tabela 48. Liczba interwencji zespołów ratownictwa medycznego w 2013r. w rozbiciu na rodzaje wyjazdów**

miesiąc	obszar działania karetka RAZEM Toruń za rok 2013r.	razem interwencji	czas dotarcia	czas dotarcia	czas dotarcia	czas dotarcia	pomniejszone o 0,5%	% do wszystkich interwencji	uwagi
styczeń	miasto powyżej 10 tys. mieszkańców	1596	do 8 minut	do 12 minut	do 15 minut	powyżej 15 minut	3,0	0,19	
			1561	1586	1593	3			
	poza miastem powyżej 10 tys. mieszkańców	391	do 15 minut	do 20 minut		powyżej 20 minut	10,0	2,54	
			342	381		10			
luty	miasto powyżej 10 tys. mieszkańców	1357	do 8 minut	do 12 minut	do 15 minut	powyżej 15 minut	12,9	0,95	
			1305	1333	1344	13			
	poza miastem powyżej 10 tys. mieszkańców	364	do 15 minut	do 20 minut		powyżej 20 minut	3,0	0,82	
			307	361		3			
marzec	miasto powyżej 10 tys. mieszkańców	1641	do 8 minut	do 12 minut	do 15 minut	powyżej 15 minut	37,8	2,30	
			1486	1571	1603	38			
	poza miastem powyżej 10 tys. mieszkańców	370	do 15 minut	do 20 minut		powyżej 20 minut	13,9	3,76	
			292	356		14			
kwiecień	miasto powyżej 10 tys. mieszkańców	1556	do 8 minut	do 12 minut	do 15 minut	powyżej 15 minut	23,9	1,53	
			1440	1501	1532	24			
	poza miastem powyżej 10 tys. mieszkańców	356	do 15 minut	do 20 minut		powyżej 20 minut	9,0	2,52	
			294	347		9			
maj	miasto powyżej 10 tys. mieszkańców	1640	do 8 minut	do 12 minut	do 15 minut	powyżej 15 minut	35,8	2,18	
			1476	1564	1604	36			
	poza miastem powyżej 10 tys. mieszkańców	397	do 15 minut	do 20 minut		powyżej 20 minut	19,9	5,01	
			300	377		20			
czerwiec	miasto powyżej 10 tys. mieszkańców	1641	do 8 minut	do 12 minut	do 15 minut	powyżej 15 minut	38,8	2,36	
			1432	1554	1602	39			
	poza miastem powyżej 10 tys. mieszkańców	326	do 15 minut	do 20 minut		powyżej 20 minut	8,0	2,44	
			254	318		8			
lipiec	miasto powyżej 10 tys. mieszkańców	1538	do 8 minut	do 12 minut	do 15 minut	powyżej 15 minut	43,8	2,85	
			1370	1461	1494	44			
	poza miastem powyżej 10 tys. mieszkańców	349	do 15 minut	do 20 minut		powyżej 20 minut	8,0	2,28	
			283	341		8			
sierpień	miasto powyżej 10 tys. mieszkańców	1491	do 8 minut	do 12 minut	do 15 minut	powyżej 15 minut	25,9	1,74	
			1328	1427	1465	26			
	poza miastem powyżej 10 tys. mieszkańców	362	do 15 minut	do 20 minut		powyżej 20 minut	10,9	3,02	
			290	351		11			
wrzesień	miasto powyżej 10 tys. mieszkańców	1573	do 8 minut	do 12 minut	do 15 minut	powyżej 15 minut	26,9	1,71	
			1417	1518	1546	27			
	poza miastem powyżej 10 tys. mieszkańców	387	do 15 minut	do 20 minut		powyżej 20 minut	11,9	3,09	
			308	375		12			
październik	miasto powyżej 10 tys. mieszkańców	1700	do 8 minut	do 12 minut	do 15 minut	powyżej 15 minut	47,8	2,81	
			1478	1610	1652	48			
	poza miastem powyżej 10 tys. mieszkańców	341	do 15 minut	do 20 minut		powyżej 20 minut	10,0	2,92	
			253	331		10			
listopad	miasto powyżej 10 tys. mieszkańców	1550	do 8 minut	do 12 minut	do 15 minut	powyżej 15 minut	25,9	1,67	
			1396	1478	1524	26			
	poza miastem powyżej 10 tys. mieszkańców	385	do 15 minut	do 20 minut		powyżej 20 minut	22,9	5,94	
			298	362		23			
grudzień	miasto powyżej 10 tys. mieszkańców	1693	do 8 minut	do 12 minut	do 15 minut	powyżej 15 minut	26,9	1,59	
			1530	1631	1666	27			
	poza miastem powyżej 10 tys. mieszkańców	373	do 15 minut	do 20 minut		powyżej 20 minut	14,9	4,00	
			292	358		15			
RAZEM	miasto powyżej 10 tys. mieszkańców	18976	17219	18234	18625	351	0	0	
	poza miastem powyżej 10 tys. mieszkańców	4401	3513	4258		143	142,285	38,35237769	



Rys. 29. Wojewódzki Szpital Zespolony w Toruniu - rozmieszczenie na mapie

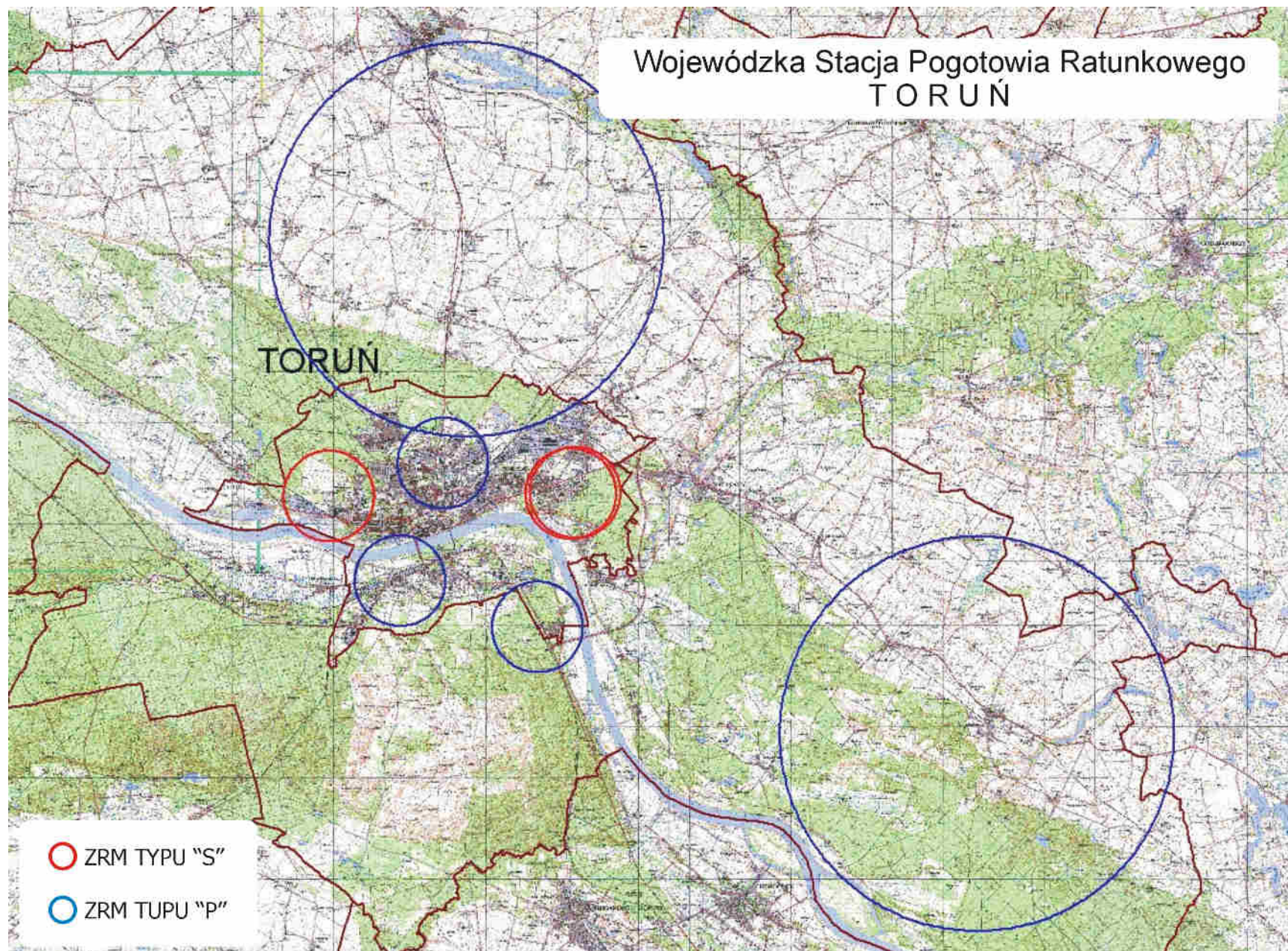

**o) ocena  
funkcjonowania zespołów ratownictwa medycznego w 2013 roku podległych pod Szpital  
Tucholski sp. z o.o. NZOZ Szpital Powiatowy w Tucholi**

W ramach systemu PRM udzielane są świadczenia zdrowotne w zakresie ratownictwa medycznego na terenie działania zespołów ratownictwa medycznego w razie wypadku, urazu, nagłego zachorowania lub nagłego pogorszenia stanu zdrowia, udzielania bezzwłocznej pomocy medycznej w miejscu zdarzenia osobom, które uległy wypadkowi lub nagle zachorowały, a także transportu tych chorych do oddziałów ratunkowych z miejsc zdarzeń.

W 2013 r. zespoły ratownictwa medycznego (typu „S” i typu „P”) wyjeżdżały 3 005 razy do różnego rodzaju zdarzeń. Obszar działania obejmuje: miasto Tuchola, w którym obsługiwana liczba ludności wynosi – 13 978 mieszkańców oraz powiat tucholski w którym obsługiwana liczba ludności wynosi – 34 286 mieszkańców. Łączna ilość obsługiwanych mieszkańców - 48 264.

Na 1 ZRM przypada 16 088 mieszkańców (średnia za województwo – 24 112). W omawianym okresie ZRM wykonały 3 005 interwencji do różnego rodzaju zdarzeń, co w przeliczeniu na jeden ZRM przypada 1 002 interwencje (średnia za woj. – 2 019), natomiast dziennie 2,74 interwencji (średnia za woj. – 5,53).

Obszar działania obejmował: miasto Tuchola – 13 978 mieszkańców oraz gminy: Tuchola – 6 415, Gostycyn – 5 275, Kęsowo - 4 511, Lubiewo – 5 839, Śliwice – 5 599 i Cekcyn – 6 647. Telefoniczne zgłoszenia na numery 112 lub 999 są automatycznie łączone z dyspozytornią medyczną w Tucholi. Dyspozytor medyczny zlokalizowany jest na parterze budynku szpitala przy ul. Nowodworskiego 14-18 w Tucholi – metraż dyspozytorni wynosi 16 m<sup>2</sup> i posiada zaplecze sanitarne. Pomieszczenie wyposażono w łącza bezprzewodowe (jednostka państwowej straży pożarnej – 22-98, jednostki policji 22-97); telefon alarmowy 999 (nr (052) 336-37-70); radiostacje – kanał roboczy i ogólnopolski oraz fax. (052), 336-12-45 wew. 71. Dyspozytor drogą radiową alarmuje pagery poszczególnych zespołów poprzez radiostację ambulansu danego zespołu. Ponadto każdy zespół posiada dedykowany telefon komórkowy w sieci firmowej z dyspozytorem. Łączność wewnętrzna oparta na drodze radiowej oraz telefonii komórkowej wewnątrz sieci firmowej. Dyspozytor medyczny zgodnie z art. 27 ust. 4 ustawy o PRM prowadzi następującą dokumentację medycznych czynności ratunkowych: karta zlecenia wyjazdu pogotowia ratunkowego, książka wezwań, księga raportów dyspozytorskich, wykaz wykonanych teletransmisji. W tym miejscu dyspozytor medyczny przejmuje kontrolę nad danym zgłoszeniem. Zespół wyjazdowy podstawowy „P” przy podejmowaniu decyzji na miejscu zdarzenia może korzystać z konsultacji telefonicznej z lekarzem zespołu specjalistycznego „S”.

Obszar działania obsługują 3 zespoły ratownictwa medycznego, w tym: 1 – zespół specjalistyczny „S” w składzie: kierowca/ratownik + ratownik medyczny + lekarz (obsada 3 osobowa) oraz 2 zespoły podstawowe „P” w składzie: kierowca/ratownik + ratownik medyczny (obsada 2 osobowa).

W roku 2013 ZRM podległe pod NZOZ Szpital Powiatowy Szpital Tucholski Sp. z o.o. w Tucholi wyjeżdżały do 3 005 przypadków, w których występowało zagrożenie życia, co w porównaniu do 2012 roku, ilość wyjazdów zwiększyła się o 666 wyjazdów, tj. o 28,471% (w 2012r. – 2 339).



W miastach powyżej 10 tys. mieszkańców odnotowano 889 interwencji, więcej o 17, tj. o 1,95% (w 2012r. – 872), natomiast poza miastami powyżej 10 tys. mieszkańców odnotowano 2 116 interwencji, więcej o 149 tj. o 7,57 % (w 2012r. – 1 967).

W roku 2013 r. o 7 wyjazdów zwiększyła się ilość wyjazdów do zdarzeń w przedziale 16-25 i więcej minut (przekroczenie ustawowych norm czasu, tj. 15 minut w miastach powyżej 10 tysięcy mieszkańców oraz 20 minut poza miastem powyżej 10 tysięcy mieszkańców) z 9 w 2012 r. do 16 w roku 2013, tj. o 77,77%, współczynnik przekroczenia ustawowych norm czasu wynosi 0,53% (w 2012r. – 1,84) w stosunku do wszystkich wyjazdów zespołów ratownictwa medycznego – jest jednym z lepszych w województwie (wskaźnik za województwo wynosi 4,08). Wszystkie przekroczenia norm czasowych dotyczyły poza miastem powyżej 10 tys. mieszkańców – 16, współczynnik do wszystkich wyjazdów wynosi 0,76 i jest jednym z najlepszych w województwie ( wskaźnik dla województwa poza miastami powyżej 10 tys. mieszkańców wynosi 6,12).

W 2013 r. zespół specjalistyczny (S) stacjonujący w Tucholi wykonał 1 583 wyjazdy, co w porównanie do analogicznego okresu roku ubiegłego wykonał więcej wyjazdów o 98, tj. o 6,6% (1 485 w 2012r.). Na 1 583 wyjazdy w 2 przypadkach odnotowano przekroczenia ustawowego czasu dojazdu i dotyczyły one wyjazdów poza miastami powyżej 10 tys. mieszkańców, czyli powyżej 20 minut, w roku 2012 nie było takich przypadków..

Zespół podstawowy „P” stacjonujący w Śliwicach wykonał w tym okresie 672 interwencje co w porównaniu do roku 2012 odnotowano zwiększenie ilości interwencji o 37, tj. o 5,83% (w 2012r.- 635). Na 672 wyjazdy nie odnotowano przypadku przekroczenia ustawowych norm czasowych, w 2012 r. było 5 i wszystkie dotyczyły przekroczenia 20 minut poza miastem powyżej 10 tys. mieszkańców.

Zespół podstawowy „P” stacjonujący w Gostycynie wykonał w tym okresie 750 interwencji co w porównaniu do roku 2012 odnotowano zwiększenie ilości interwencji o 31, tj. o 4,31% (w 2012r.- 719). Na 750 wyjazdów 14 dotyczyło przekroczenia ustawowych norm czasowych, wszystkie dotyczyły przekroczenia 20 minut poza miastem powyżej 10 tys. mieszkańców, stanowi to 1,9% w stosunku do wszystkich wyjazdów zespołu. W porównaniu do tego samego okresu roku ubiegłego odnotowano wzrost o 10 takich wyjazdów, tj. o 250,0% (w 2012r. odnotowano 4 przypadki przekroczenia obowiązujących norm czasowych).

Działanie Wojewody w zakresie ratownictwa medycznego ma swoje odzwierciedlenie w budżecie zadaniowym gdzie miernikiem zadania „ratownictwo medyczne” jest mediana czasu dojazdu zespołów ratownictwa medycznego do osób w stanie nagłego zagrożenia zdrowotnego.

Cel zadania miał zostać osiągnięty poprzez: właściwe rozmieszczenie jednostek systemu Państwowe Ratownictwo Medyczne oraz dalszą dyslokację istniejących zespołów ratownictwa medycznego na terenie województwa kujawsko – pomorskiego; wykorzystanie ambulansów systemowych zgodnie z obowiązującymi przepisami prawa w tym zakresie; optymalne zakontraktowanie przez Oddział Wojewódzki ilości zespołów ratownictwa medycznego zgodnej z liczbą ambulansów ujętych w „Wojewódzkim Planie Działania Systemu Państwowego ratownictwa Medycznego województwa kujawsko – pomorskiego.

Do monitorowania realizacji zadania stosuje się analizy kwartalne, półroczne oraz roczne z czasów wyjazdów zespołów ratownictwa medycznego przez poszczególnych dysponentów według określonych narzędzi badawczych przekazanych do wykonania zakładom opieki zdrowotnej, którzy są dysponentami systemu PRM.

W województwie kujawsko-pomorskim mediana czasu dotarcia Zespołów Ratownictwa Medycznego do osób u których zagrożenie było życia w województwie **wynosi 6,54 min.** i w porównaniu do tego samego okresu roku 2012 wzrosła – w 2012 r. wynosiła 6,39 min.

W Tucholi mediana czasu **wynosi 6,88 min.**, w roku 2012 - 6,27 min. **i jest to czas powyżej średniej wojewódzkiej.**

W województwie dla miast powyżej 10 tysięcy mieszkańców cel został osiągnięty albowiem na 2013 rok zakładano medianę w wysokości 8 minut, natomiast średni czas dojazdu ZRM do osób w stanie nagłego zagrożenia zdrowotnego wyniósł w mieście powyżej 10 tysięcy mieszkańców **6,08 minuty**, w Tucholi – **2,80 min.** (w roku 2012r. – 2,45 min.).

Z kolei w województwie poza miastem powyżej 10 tys. mieszkańców cel został osiągnięty albowiem zakładano medianę na poziomie 15 minut, zaś osiągnięto średni czas dojazdu w wysokości **10,43 minuty**, w Tucholi mediana czasu wynosi 10,36 min. i oscyluje koło średniej za województwo (w roku 2012 - 9,56 min.).

W województwie Kujawsko-Pomorskim w roku 2013 wartość trzeciego kwartyła w mieście powyżej 10 tysięcy mieszkańców **wyniosła 8,56 min.** – norma wynosi 12 min., a poza miastem powyżej 10 tysięcy mieszkańców **wyniósł 14,7 min.** – norma wynosi 20 min. Dla Tucholi wartość trzeciego kwartyła w mieście powyżej 10 tysięcy mieszkańców **wyniosła 4,40 min.** – norma wynosi 12 min. a poza miastem powyżej 10 tysięcy mieszkańców **wyniosła 14,47 min.** – norma wynosi 20 min.

Personel medyczny zespołów ratownictwa medycznego: 9 lekarzy – wszyscy posiadają uprawnienia zgodnie z art. 3 ust. 3 ustawy o PRM; 7 pielęgniarek - wszystkie spełniają wymogi art. 3 ust. 6 ustawy o PRM, 28 ratowników medycznych – wszyscy spełniają wymogi art. 10 ust. 4 lit. a ustawy o PRM, 100 % personelu ratownictwa medycznego spełnia wymogi art. 3, art. 10 ustawy o PRM.

**Ambulans zespołu specjalistycznego typu „S” w Tucholi** – VW Crafter 35 z 2008r. o numerze rejestracyjnym CTU 25 KM, stan bardzo dobry. Wymagania techniczne samochodu są zgodne z zarządzeniem prezesa NFZ z dnia 15 października 2008r. nr 84/2008/DSM ze zm. Wyposażenie podstawowe: nosze główne wielopoziomowe przystosowane do reanimacji, komplet pasów, stojak do kroplówek, nosze podbierakowe, krzeselko kardiologiczne, deska ortopedyczna, materac próżniowy, defibrylator – z możliwością monitorowania EKG, respirator transportowy, ssak pneumatyczny, ssak przenośny, pulsoksymetr bateryjny, pompa infuzyjna, aparat do mierzenia RR – przenośny i stacjonarny, zestaw do ogrzewania płynów infuzyjnych, 3 zestawy kołnierzy do unieruchamiania kręgosłupa, 5 zestawów szyn do unieruchamiania złamań, gleukometr, worek samorozprężalny dla dzieci i dorosłych z kompletem masek twarzowych, aparat do szybkiego toczenia płynów, 2 stetoskopy lekarskie, nożyczki do cięcia, zestaw do intubacji dla dorosłych i dzieci, 2 latarki, walizka podstawowa, 2 stazy, 5 misek nerkowych jednorazowego użytku, zestaw do koniko-punkcji, zestaw do drenażu opłucnej jednorazowego użytku, 10 zestawów cewników do odsysania, 20 zestawów strzykawek (w tym strzykawek do pomp infuzyjnych), 20 zestawów igieł, 5 aparatów do toczenia płynów, 3 folie aluminiowe zabezpieczające pacjenta przed utratą ciepła i przegrzaniem, 2 folie do pokrycia zwłok, worek na śmieci, pojemnik do utylizacji zużytych strzykawek, rękawiczki jednorazowe, 5 kompletów rękawiczek sterylnych, nożyczki opatrunkowe, poszewki jednorazowe na poduszkę, koc, materac noszy, sonda żołądkowa, 2 zestawy do ewnurowania, zestaw porodowy jednorazowy, 2 butle z tlenem 10litrów, 2 reduktory z szybkozłączami, maska do tlenoterapii dla dorosłych i dzieci, maska krtaniowa, 3 filtry oddechowe, 2 łopatki drewniane do języka, kleszczyki naczyniowe Peana, 20 wkłuc dożylnych, wkłucie do żył centralnych.

**Ambulans zespołu podstawowego typu „P” w Śliwicach** – VW Crafter 35 z 2008r. o numerze rejestracyjnym CTU 26 KM, stan bardzo dobry. Wymagania techniczne samochodu są zgodne z zarządzeniem prezesa NFZ z dnia 15 października 2008r. nr 84/2008/DSM ze zm. Wyposażenie podstawowe: nosze główne wielopoziomowe przystosowane do reanimacji, nosze podbierakowe, krzesło kardiologiczne, deska ortopedyczna, defibrylator, respirator, ssak mechaniczny, aparat do mierzenia RR stacjonarny i przenośny, zestaw do ogrzewania płynów infuzyjnych, 3 zestawy kołnierzy do unieruchamiania kręgosłupa szyjnego, 5 zestawów szyn do unieruchamiania złamań, gorset unieruchamiający kręgosłup szyjny i piersiowo-lędźwiowy, glukometr, worek samorozprężalny dla dorosłych i dla dzieci z kompletem masek twarzowych, aparat do szybkiego toczenia płynów, 2 stetoskopy lekarskie, nożyczki do cięcia materiałów, 2 zestawy do intubacji, latarka, walizka podstawowa, 2 stazy, 5 misek nerkowych jednorazowego użytku, zestaw do koniko-punkcji, zestaw do drenażu opłucnej jednorazowego użytku, 10 zestawów do odsysania, 20 zestawów strzykawek, 20 zestawów igieł, 5 aparatów do tłoczenia płynów, 3 folie aluminiowe zabezpieczające pacjenta przed utratą ciepła i przegrzaniem, 2 folie do przykrycia zwłok, worek na śmieci, pojemnik do utylizacji zużytych strzykawek, rękawiczki jednorazowe o różnych rozmiarach, uzupełniane na bieżąco, 5 par rękawic sterylnych, nożyczki opatrunkowe, poszewka jednorazowa na poduszkę, koc, materac, sonda żołądkowa, 2 zestawy do cewnikowania, zestaw porodowy jednorazowy, zestaw do doraźnego zaopatrywania oparzeń, 2 butle z tlenem 10 litrów, 2 reduktory z szybkozłączami, maska do tlenoterapii dla dorosłych i dzieci, maski ze zwężką Venturiego, maska krtaniowa, 3 filtry oddechowe, 2 łopatk drewniane do języka, kleszczyki naczyniowe Peana, 20 wkłuc dożylnych duże rozmiary.

**Ambulans zespołu podstawowego typu „P” w Gostycynie** – VW Crafter z 2009r. o numerze rejestracyjnym CTU 31 MG, stan bardzo dobry. Wymagania techniczne samochodu są zgodne z zarządzeniem prezesa NFZ z dnia 15 października 2008r. nr 84/2008/DSM ze zm. Wyposażenie podstawowe: nosze główne wielopoziomowe przystosowane do reanimacji, nosze podbierakowe, krzesło kardiologiczne, deska ortopedyczna, defibrylator, respirator, ssak mechaniczny, aparat do mierzenia RR stacjonarny i przenośny, zestaw do ogrzewania płynów infuzyjnych, 3 zestawy kołnierzy do unieruchamiania kręgosłupa szyjnego, 5 zestawów szyn do unieruchamiania złamań, gorset unieruchamiający kręgosłup szyjny i piersiowo-lędźwiowy, glukometr, worek samorozprężalny dla dorosłych i dla dzieci z kompletem masek twarzowych, aparat do szybkiego toczenia płynów, 2 stetoskopy lekarskie, nożyczki do cięcia materiałów, 2 zestawy do intubacji, latarka, walizka podstawowa, 2 stazy, 5 misek nerkowych jednorazowego użytku, zestaw do koniko-punkcji, zestaw do drenażu opłucnej jednorazowego użytku, 10 zestawów do odsysania, 20 zestawów strzykawek, 20 zestawów igieł, 5 aparatów do tłoczenia płynów, 3 folie aluminiowe zabezpieczające pacjenta przed utratą ciepła i przegrzaniem, 2 folie do przykrycia zwłok, worek na śmieci, pojemnik do utylizacji zużytych strzykawek, rękawiczki jednorazowe o różnych rozmiarach, uzupełniane na bieżąco, 5 par rękawic sterylnych, nożyczki opatrunkowe, poszewka jednorazowa na poduszkę, koc, materac, sonda żołądkowa, 2 zestawy do cewnikowania, zestaw porodowy jednorazowy, zestaw do doraźnego zaopatrywania oparzeń, 2 butle z tlenem 10 litrów, 2 reduktory z szybkozłączami, maska do tlenoterapii dla dorosłych i dzieci, maski ze zwężką Venturiego, maska krtaniowa, 3 filtry oddechowe, 2 łopatk drewniane do języka, kleszczyki naczyniowe Peana, 20 wkłuc dożylnych duże rozmiary.

Sprzęt i wyroby medyczne (włączając leki) są przechowywane prawidłowo, zabezpieczone przed uszkodzeniem. Posiadają aktualne daty ważności.

W każdym obszarze stacjonowania zespołów ratownictwa medycznego znajdują się: system alarmowo-wyjazdowy oraz system łączności oparty jest na systemie radiowym – alarmuje się poprzez pagery poszczególnych zespołów. Zaplecze socjalne i sanitarne: w Tucholi – 4 pomieszczenia z węzłem sanitarnym w piwnicy; w Śliwicach – 3 pokoje z węzłem sanitarnym w piwnicy SPZOZ w Śliwicach; Gostycyn – pomieszczenie z kuchnią i łazienką (planowane przeniesienie) na II piętro budynku SPZOZ w Gostycynie; W każdym miejscu stacjonowania ZRM znajdują się przyłącza 230V z możliwością podłączenia ambulansów oraz ujęcie bieżącej wody.

Działalność jednostki systemu należy ocenić pozytywnie.

**Tabela 49. Liczba interwencji zespołów ratownictwa medycznego w 2013r. w rozbiciu na rodzaje wyjazdów**

miesiąc	obszar działania karetki RAZEM Tuchola za rok 2013r.	razem interwencji	czas dotarcia	czas dotarcia	czas dotarcia	czas dotarcia	pomniejszone o 0,5%	% do wszystkich interwencji	uwagi
styczeń	miasto powyżej 10 tys. mieszkańców	52	do 8 minut	do 12 minut	do 15 minut	powyżej 15 minut	0,0	0,00	
			52	52	52	0			
	poza miastem powyżej 10 tys. mieszkańców	179	do 15 minut	do 20 minut		powyżej 20 minut	0,0	0,00	
			139	179		0			
luty	miasto powyżej 10 tys. mieszkańców	74	do 8 minut	do 12 minut	do 15 minut	powyżej 15 minut	0,0	0,00	
			74	74	74	0			
	poza miastem powyżej 10 tys. mieszkańców	160	do 15 minut	do 20 minut		powyżej 20 minut	2,0	1,24	
			129	158		2			
marzec	miasto powyżej 10 tys. mieszkańców	84	do 8 minut	do 12 minut	do 15 minut	powyżej 15 minut	0,0	0,00	
			84	84	84	0			
	poza miastem powyżej 10 tys. mieszkańców	149	do 15 minut	do 20 minut		powyżej 20 minut	4,0	2,67	
			122	145		4			
kwiecień	miasto powyżej 10 tys. mieszkańców	89	do 8 minut	do 12 minut	do 15 minut	powyżej 15 minut	0,0	0,00	
			89	89	89	0			
	poza miastem powyżej 10 tys. mieszkańców	183	do 15 minut	do 20 minut		powyżej 20 minut	3,0	1,63	
			146	180		3			
maj	miasto powyżej 10 tys. mieszkańców	97	do 8 minut	do 12 minut	do 15 minut	powyżej 15 minut	0,0	0,00	
			97	97	97	0			
	poza miastem powyżej 10 tys. mieszkańców	183	do 15 minut	do 20 minut		powyżej 20 minut	1,0	0,54	
			155	182		1			
czerwiec	miasto powyżej 10 tys. mieszkańców	76	do 8 minut	do 12 minut	do 15 minut	powyżej 15 minut	0,0	0,00	
			76	76	76	0			
	poza miastem powyżej 10 tys. mieszkańców	203	do 15 minut	do 20 minut		powyżej 20 minut	0,0	0,00	
			171	203		0			
lipiec	miasto powyżej 10 tys. mieszkańców	75	do 8 minut	do 12 minut	do 15 minut	powyżej 15 minut	0,0	0,00	
			74	75	75	0			
	poza miastem powyżej 10 tys. mieszkańców	214	do 15 minut	do 20 minut		powyżej 20 minut	2,0	0,93	
			184	212		2			
sierpień	miasto powyżej 10 tys. mieszkańców	70	do 8 minut	do 12 minut	do 15 minut	powyżej 15 minut	0,0	0,00	
			70	70	70	0			
	poza miastem powyżej 10 tys. mieszkańców	180	do 15 minut	do 20 minut		powyżej 20 minut	0,0	0,00	
			161	180		0			
wrzesień	miasto powyżej 10 tys. mieszkańców	57	do 8 minut	do 12 minut	do 15 minut	powyżej 15 minut	0,0	0,00	
			57	57	57	0			
	poza miastem powyżej 10 tys. mieszkańców	170	do 15 minut	do 20 minut		powyżej 20 minut	1,0	0,59	
			152	169		1			
październik	miasto powyżej 10 tys. mieszkańców	72	do 8 minut	do 12 minut	do 15 minut	powyżej 15 minut	0,0	0,00	
			72	72	72	0			
	poza miastem powyżej 10 tys. mieszkańców	164	do 15 minut	do 20 minut		powyżej 20 minut	0,0	0,00	
			141	164		0			
listopad	miasto powyżej 10 tys. mieszkańców	55	do 8 minut	do 12 minut	do 15 minut	powyżej 15 minut	0,0	0,00	
			55	55	55	0			
	poza miastem powyżej 10 tys. mieszkańców	154	do 15 minut	do 20 minut		powyżej 20 minut	0,0	0,00	
			130	154		0			
grudzień	miasto powyżej 10 tys. mieszkańców	88	do 8 minut	do 12 minut	do 15 minut	powyżej 15 minut	0,0	0,00	
			88	88	88	0			
	poza miastem powyżej 10 tys. mieszkańców	177	do 15 minut	do 20 minut		powyżej 20 minut	3,0	1,69	
			141	174		3			
<b>RAZEM</b>	<b>miasto powyżej 10 tys. mieszkańców</b>	<b>889</b>	<b>888</b>	<b>889</b>	<b>889</b>	<b>0</b>	<b>0</b>	<b>0</b>	
	<b>poza miastem powyżej 10 tys. mieszkańców</b>	<b>2116</b>	<b>1771</b>	<b>2100</b>		<b>16</b>	<b>15,92</b>	<b>9,29139567</b>	



Rys. 30. Szpital Tucholski Sp. Z o.o. NZOZ Szpital powiatowy - rozmieszczenie na mapie

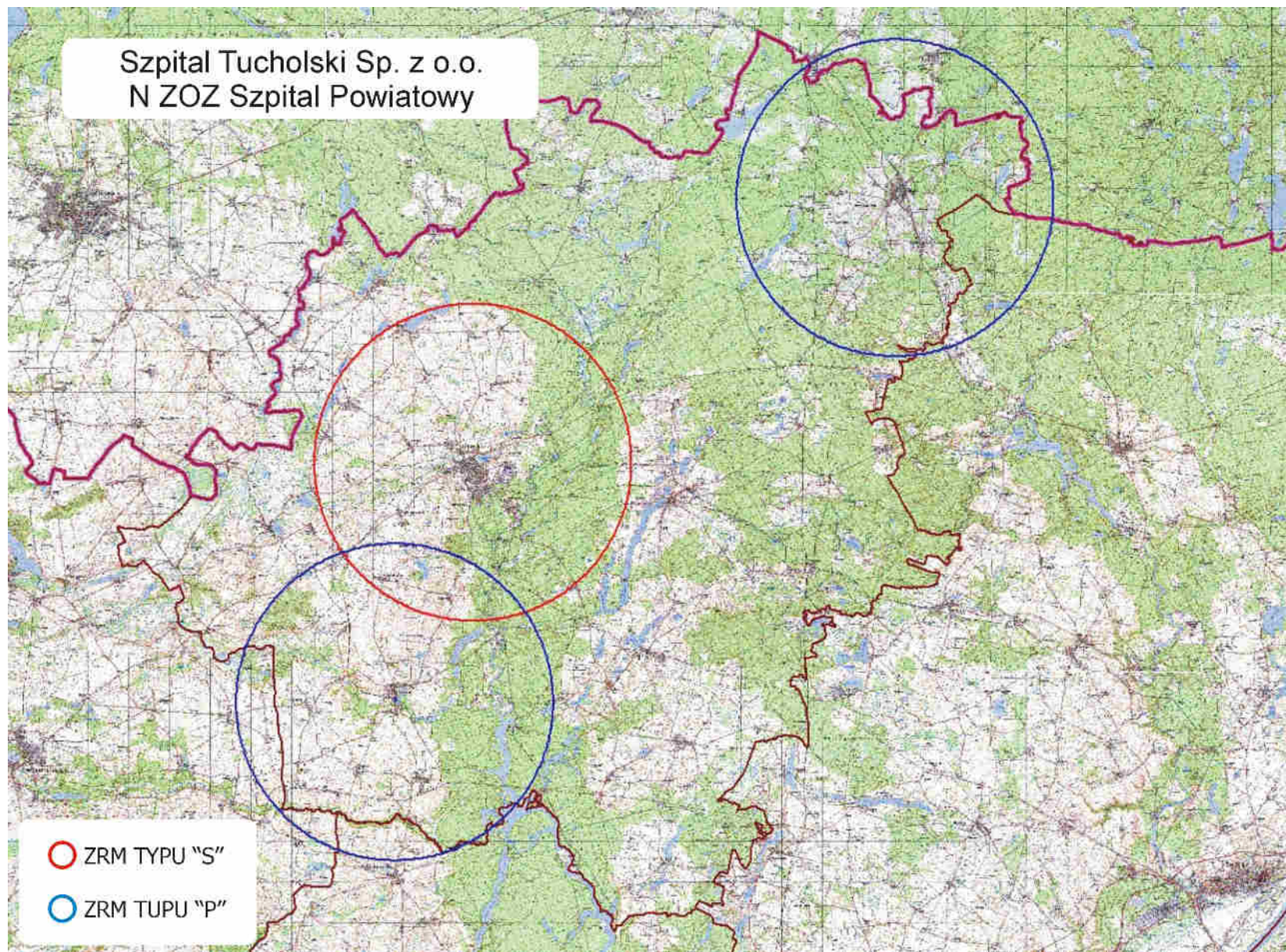

**p) ocena**  
**funkcjonowania zespołów ratownictwa medycznego w 2013 roku podległych pod**  
**NZOZ „Nowy Szpital” sp. z o.o. w Wąbrzeźnie**

W ramach systemu PRM udzielane są świadczenia zdrowotne w zakresie ratownictwa medycznego na terenie działania zespołów ratownictwa medycznego w razie wypadku, urazu, nagłego zachorowania lub nagłego pogorszenia stanu zdrowia, udzielenia bezzwłocznej pomocy medycznej w miejscu zdarzenia osobom, które uległy wypadkowi lub nagle zachorowały, a także transportu tych chorych do oddziałów ratunkowych z miejsc zdarzeń. W 2013 roku zespoły ratownictwa medycznego (typu „S” i typu „P”) wyjeżdżały 2 718 razy do różnego rodzaju zdarzeń. Obszar działania obejmuje: miasto Wąbrzeźno, w którym obsługiwana liczba ludności wynosi – 14 149 mieszkańców, powiat wąbrzeski, w którym obsługiwana liczba ludności wynosi – 21 082 mieszkańców oraz gmina Lisewo z powiatu chełmińskiego – 5 314 mieszkańców. Łączna ilość obsługiwanych mieszkańców - 40 545. Na 1 ZRM przypada 20 273 mieszkańców (średnia za województwo – 24 112). W omawianym okresie ZRM wykonały 2 718 interwencji do różnego rodzaju zdarzeń, co w przeliczeniu na jeden ZRM przypada 1 359 interwencji (średnia za woj. – 2 019), natomiast dziennie 3,72 interwencji (średnia za woj. – 5,53).

Obszar działania obejmuje: miasto Wąbrzeźno – 13 807 mieszkańców i gminy wiejskie: Wąbrzeźno – 8 549, Dębowa Łąka – 3 237, Książki – 4 177, Płużnica – 4 920 oraz z powiatu chełmińskiego gmina Lisewo – 5 247. Telefoniczne zgłoszenia na numery 112 lub 999 są automatycznie łączone z dyspozytornią. Dyspozytor medyczny zlokalizowany jest na parterze budynku NZOZ „Nowy Szpital” w Wąbrzeźnie, przy ul. Wolności 27. Dyspozytor posiada dostęp do zaplecza sanitarnego usytuowanego przy wejściu do budynku Szpitala. Stanowisko dyspozytora wyposażone jest m.in. w radiotelefon oraz telefon 24 godzinny o nr (056) 689-17-35.

Obszar działania obsługują 2 zespoły ratownictwa medycznego, w tym: 1 – zespół specjalistycznych „S” w składzie: kierowca/ratownik + ratownik medyczny + lekarz (obsada 3 osobowa) oraz 1 zespołów podstawowych „P” w składzie: kierowca/ratownik + ratownik medyczny (obsada 2 osobowa).

W roku 2013 ZRM podległe pod NZOZ „Nowy Szpital” w Wąbrzeźnie wyjeżdżały do 2 718 przypadków, w których występowało zagrożenie życia, co w porównaniu do 2012 roku, ilość wyjazdów zmniejszyła się o 219, tj. o 7,46% (w 2012r. – 2 937).

W miastach powyżej 10 tys. mieszkańców odnotowano 1 124 interwencje, mniej o 184, tj. o 14,07% (w 2012r. – 1 308), natomiast poza miastami powyżej 10 tys. mieszkańców odnotowano 1 594 interwencje, mniej o 35 tj. o 2,15 % ( w 2012r. – 1 629).

Zespoły ratownictwa medycznego w miastach powyżej 10 tys. mieszkańców do 1 103 zdarzeń wyjeżdżały w czasie krótszym niż 15 minut, mniej o 191 (14,76%) niż w 2012r. – 1 294, natomiast poza miastami powyżej 10 tys. mieszkańców do 1 513 zdarzeń wyjeżdżały w czasie krótszym niż 20 minut, mniej o 26 (1,69%) niż w 2012r. – 1 539.

W roku 2013 r. o 2 zmniejszyła się ilość wyjazdów do zdarzeń w przedziale 16-25 i więcej minut, z 104 w 2012 r. do 102 w 2013 r., współczynnik przekroczenia ustawowych norm czasowych wynosi 3,89 i jest niższy od średniej za województwo (**w województwie - wynosi 4,08%**) w stosunku do wszystkich wyjazdów, w miastach powyżej 10 tys. mieszkańców odnotowano 21 takich przypadków, w 2012 r. było 14 takich zdarzeń, więcej o 7, tj. 50,0%, współczynnik przekroczenia ustawowych norm czasowych jest bardzo dobry i **wynosi 1,9%** w stosunku do wszystkich wyjazdów (średni za województwo – 2,96%), a poza miastem powyżej 10 tys. mieszkańców odnotowano zmniejszenie ilości przypadków przekroczenia ustawowego czasu tj. 20 minut o 9 wyjazdów z 90 w 2012 r. do 81 w 2013r., tj.



o 10,0%, współczynnik przekroczenia ustawowych norm czasowych jest dobry **wynosi 5,35%** w stosunku do wszystkich wyjazdów (średni za województwo – 6,12%),.

W 2013 r. zespół specjalistyczny (S) stacjonujący w Wąbrzeźnie, ul. Wolności 27 wykonał 1 822 wyjazdy, ilość wyjazdów zmniejszyła się o 117, tj. o 6,04%, w roku 2012 - 1 939. Na 1 822 wyjazdy, w 41 przypadkach przekroczone ustawowe normy czasowe, co stanowi 2,30% w stosunku do wszystkich wyjazdów zespołu, (średnia za województwo 4,08) – współczynnik jest dobry i poniżej średniej za województwo. Z tej ilości w miastach powyżej 10 tys. mieszkańców odnotowano 4 takie zdarzenia, tj. mniej niż w roku 2012 o 5, tj. o 55,56% – w 2012 r. odnotowano 9 takich wyjazdów, współczynnik przekroczenia ustawowych norm czasowych jest dobry i wynosi 0,39% w stosunku do wszystkich wyjazdów (średni za województwo – 2,96%). Poza miastami powyżej 10 tys. mieszkańców odnotowano 37 takich przypadków co w porównaniu do roku 2012 nastąpił spadek o 3 wyjazdy, tj. o 7,5% (w 2012r. – 40), współczynnik przekroczenia ustawowych norm czasowych jest dobry i wynosi 4,84% w stosunku do wszystkich wyjazdów, poniżej średniej wojewódzkiej (średni za województwo – 6,12%).

Zespół podstawowy „P” stacjonujący w Płużnicy wykonał w tym okresie 896 wyjazdów, ilość wyjazdów zmniejszyła się o 102, tj. o 10,22% w roku 2012 - 998). Na 896 wyjazdów, w 61 przypadkach przekroczone ustawowe normy czasowe, co stanowi 7,3% w stosunku do wszystkich wyjazdów zespołu, (średnia za województwo 4,08) – współczynnik jest wysoki i jest jednym z gorszych w województwie. Z tej ilości w miastach powyżej 10 tys. mieszkańców odnotowano 17 takich zdarzeń, tj. więcej o 12 niż w roku 2012r., w 2012 r. odnotowano 5 takich wyjazdów, poza miastami powyżej 10 tys. mieszkańców odnotowano 44 takie przypadki co w porównaniu do roku 2012 nastąpił spadek o 6 wyjazdów, tj. o 12,0% (w 2012r. – 50).

Na ogólną liczbę lekarzy – 6, 6 posiada uprawnienia zgodnie z art. 3 ust. 3 ustawy o PRM, 3 pielęgniarki – 3 spełniają wymogi art. 10 ust. 4 lit. a ustawy o PRM oraz 18 ratowników medycznych - wszyscy spełniają wymogi art. 10 ust. 4 lit. a ustawy o PRM; 100,0% personelu ratownictwa medycznego spełnia wymogi art. 3, art. 10 ustawy o PRM.

**Ambulans zespołu specjalistycznego typu „S”** – Mercedes-Sprinter 313 CDI o numerze rejestracyjnym CWA N001, stan dobry, rocznik 2003 (12 lat!). Wymagania techniczne samochodu są zgodne z zarządzeniem prezesa NFZ z dnia 15 października 2008r. nr 84/2008/DSM ze zm. Wyposażenie podstawowe: nosze główne wielopoziomowe przystosowane do reanimacji, komplet pasów, stojak do kroplówek, nosze podbierakowe, krzeselko kardiologiczne, deska ortopedyczna, defibrylator – z możliwością monitorowania EKG, respirator transportowy, ssak przenośny, Pulsoksymetr bateryjny, pompa infuzyjna, aparat do mierzenia RR – przenośny i stacjonarny, zestaw do ogrzewania płynów infuzyjnych, zestaw kołnierzy do unieruchamiania kręgosłupa, zestaw szyn do unieruchamiania złamań, gleukometr, worek samorozprężalny dla dzieci i dorosłych z kompletem masek twarzowych, aparat do szybkiego toczenia płynów, stetoskop lekarski, nożyczki do cięcia, zestaw do intubacji dla dorosłych i dzieci, latarka, walizka podstawowa, staza, miska nerkowa jednorazowego użytku, zestaw do koniko-punkcji, zestaw cewników do odsysania, zestaw strzykawek (w tym strzykawki do pomp infuzyjnych), zestaw igieł, aparaty do toczenia płynów, folie aluminiowe zabezpieczające pacjenta przed utratą ciepła i przegrzaniem, folie do pokrycia zwłok, worek na śmieci, pojemnik do utylizacji zużytych strzykawek, rękawiczki jednorazowe, komplet rękawiczek sterylnych, nożyczki opatrunkowe, poszewki jednorazowe na poduszkę, koc, materac noszy, sonda żołądkowa, zestaw do cewnikowania, zestaw porodowy jednorazowy, butle z tlenem 10 litrów, reduktory z szybkozłączami, maska do tlenoterapii dla dorosłych i dzieci, maska krtaniowa, filtry oddechowe, łopatką drewnianą do

języka, kleszczyki naczyniowe Peana, wkłucia dożylna, wkłucie do żył centralnych. Należy przewidzieć w latach 2013- 2014 wymianę ambulansu.

**Ambulans zespołu podstawowego typu „P”** – Mercedes Sprinter o numerze rejestracyjnym CWA 01LJ, stan dobry, rocznik 2004 (11 lat!). Wymagania techniczne samochodu są zgodne z zarządzeniem prezesa NFZ z dnia 15 października 2008r. nr 84/2008/DSM ze zm. Wyposażenie podstawowe: nosze główne wielopoziomowe przystosowane do reanimacji, nosze podbierakowe, krzesło kardiologiczne, deska ortopedyczna, defibrylator, respirator, ssak mechaniczny, aparat do mierzenia RR stacjonarny i przenośny, zestaw do ogrzewania płynów infuzyjnych, zestaw kołnierzy do unieruchamiania kręgosłupa szyjnego, zestaw szyn do unieruchamiania złamań, gorset unieruchamiający kręgosłup szyjny i piersiowo-lędźwiowy, gleukometr, worek samorozprężalny dla dorosłych i dla dzieci z kompletem masek twarzowych, aparat do szybkiego toczenia płynów, stetoskop lekarski, nożyczki do cięcia materiałów, zestaw do intubacji, latarka, walizka podstawowa, staza, miska nerkowa jednorazowego użytku, zestaw do koniko-punkcji, zestaw do drenażu opłucnej jednorazowego użytku, zestaw do odsysania, zestaw strzykawek, zestaw igieł, aparaty do tłoczenia płynów, folie aluminiowe zabezpieczające pacjenta przed utratą ciepła i przegrzaniem, folie do przykrycia zwłok, worek na śmieci, pojemnik do utylizacji zużytych strzykawek, rękawiczki jednorazowe o różnych rozmiarach, uzupełniane na bieżąco, rękawice sterylne, nożyczki opatrunkowe, poszewka jednorazowa na poduszkę, koc, materac, sonda żołądkowa, zestaw do cewnikowania, zestaw porodowy jednorazowy, zestaw do doraźnego zaopatrywania oparzeń, butle z tlenem 10 litrów, reduktory z szybkozłączami, maska do tlenoterapii dla dorosłych i dzieci, maska krtaniowa, filtry oddechowe, łopatki drewniane do języka, kleszczyki naczyniowe Peana, wkłucia dożylna duże rozmiary. Należy przewidzieć wymianę ambulansu w latach 2013-2014.

Sprzęt i wyroby medyczne (włączając leki) są przechowywane prawidłowo, zabezpieczone przed uszkodzeniem. Posiadają aktualne daty ważności.

Miejsca stacjonowania zespołów ratownictwa medycznego:

- specjalistycznego NZOZ Nowy Szpital Wąbrzeźno
  - *opis pomieszczenia na wyroby medyczne i produkty lecznicze* – magazyn leków i wyrobów medycznych znajduje się w gabinecie zabiegowym Oddziału Pomocy Doraźnej;
  - *opis systemu alarmowo – wyjazdowego oraz systemu łączności wewnętrznej* – dyspozytornia – ambulans (łączność poprzez radiostacje), dyspozytornia – zaplecze socjalne członków zespołu (łączność poprzez urządzenie przywoławcze dwukierunkowe), dyspozytornia – pokoje lekarzy (łączność poprzez telefony);
  - *opis zaplecza socjalnego dla członków zespołów ratownictwa medycznego* – wyznaczone nowe pomieszczenia dla ratowników medycznych i kierowców znajdujące się na piętrze, pokój 25 m<sup>2</sup>, łazienka z prysznicem, kuchnia 20 m<sup>2</sup>, szatnia 20 m<sup>2</sup> oraz pokój lekarza 20 m<sup>2</sup>.
  - pomieszczenie lekarza znajduje się w Zakładzie Opiekuńczo-Lecznicy mieszczącym się w budynku obok stacjonowania pozostałych członków zespołu ratownictwa medycznego.
  - ambulans posiada garaż z dostępem do gniazda elektrycznego 220 V.
- podstawowego NZOZ Nowy Szpital Płużnica
  - *opis systemu alarmowo – wyjazdowego oraz systemu łączności wewnętrznej*- poprzez radiostacje i telefony komórkowe
  - *opis zaplecza socjalnego dla członków zespołów ratownictwa medycznego* – pomieszczenia usytuowane są na piętrze– spełniają wymogi sanitarne(łazienka, prysznic).

- ambulans posiada dostęp do gniazda elektrycznego 220 V.

Działanie Wojewody w zakresie ratownictwa medycznego ma swoje odzwierciedlenie w budżecie zadaniowym gdzie miernikiem zadania „ratownictwo medyczne” jest mediana czasu dojazdu zespołów ratownictwa medycznego do osób w stanie nagłego zagrożenia zdrowotnego.

Cel zadania miał zostać osiągnięty poprzez: właściwe rozmieszczenie jednostek systemu Państwowe Ratownictwo Medyczne oraz dalszą dyslokację istniejących zespołów ratownictwa medycznego na terenie województwa kujawsko – pomorskiego; wykorzystanie ambulansów systemowych zgodnie z obowiązującymi przepisami prawa w tym zakresie; optymalne zakontraktowanie przez Oddział Wojewódzki ilości zespołów ratownictwa medycznego zgodnej z liczbą ambulansów ujętych w „Wojewódzkim Planie Działania Systemu Państwowego ratownictwa Medycznego województwa kujawsko – pomorskiego.

Do monitorowania realizacji zadania stosuje się analizy kwartalne, półroczne oraz roczne z czasów wyjazdów zespołów ratownictwa medycznego przez poszczególnych dysponentów według określonych narzędzi badawczych przekazanych do wykonania zakładom opieki zdrowotnej, którzy są dysponentami systemu PRM.

W województwie kujawsko-pomorskim mediana czasu dotarcia Zespołów Ratownictwa Medycznego do osób u których zagrożenie było życia w województwie **wynosi 6,54 min.** i w porównaniu do tego samego okresu roku 2012 wzrosła – w 2012 r. wynosiła 6,39 min.

W Wąbrzeźnie mediana czasu **wynosi 8,53 min.**, w roku 2012 - 7,55 min. **i jest to jeden z gorszych czasów w województwie, znacznie powyżej średniej wojewódzkiej.**

W województwie dla miast powyżej 10 tysięcy mieszkańców cel został osiągnięty albowiem na 2013 rok zakładano medianę w wysokości 8 minut, natomiast średni czas dojazdu ZRM do osób w stanie nagłego zagrożenia zdrowotnego wyniósł w mieście powyżej 10 tysięcy mieszkańców **6,08 minuty**, w Wąbrzeźnie – **5,18 min.** (w roku 2012r. – 5,21 min.).

Z kolei w województwie poza miastem powyżej 10 tys. mieszkańców cel został osiągnięty albowiem zakładano medianę na poziomie 15 minut, zaś osiągnięto średni czas dojazdu w wysokości **10,43 minuty** w Wąbrzeźnie mediana czasu **wynosi 11,44 min.** i kształtuje się powyżej średniej za województwo (w roku 2012 - 11,12 min.).

W województwie Kujawsko-Pomorskim w roku 2013 wartość trzeciego kwartyła w mieście powyżej 10 tysięcy mieszkańców wyniosła 8,56 min. – norma wynosi 12 min. a poza miastem powyżej 10 tysięcy mieszkańców wyniósł 14,7 min. – norma wynosi 20 min.

Dla Wąbrzeźna wartość trzeciego kwartyła w mieście powyżej 10 tysięcy mieszkańców **wyniosła 6,54 min.** – norma wynosi 12 min. a poza miastem powyżej 10 tysięcy mieszkańców **wyniosła 14,89 min.** – norma wynosi 20 min.

Działalność jednostki systemu należy ocenić pozytywnie.

**Tabela 50. Liczba interwencji zespołów ratownictwa medycznego w 2013r. w rozbiciu na rodzaje wyjazdów**

miesiąc	obszar działania karetki RAZEM Wąbrzeźno za rok 2013r.	razem interwencji	czas dotarcia	czas dotarcia	czas dotarcia	czas dotarcia	pomniejszone o 0,5%	% do wszystkich interwencji	uwagi
styczeń	miasto powyżej 10 tys. mieszkańców	119	do 8 minut 107	do 12 minut 116	do 15 minut 118	powyżej 15 minut 1	1,0	0,84	
	poza miastem powyżej 10 tys. mieszkańców	156	do 15 minut 113	do 20 minut 137		powyżej 20 minut 19	18,9	12,12	
	miasto powyżej 10 tys. mieszkańców	89	do 8 minut 81	do 12 minut 85	do 15 minut 85	powyżej 15 minut 4	4,0	4,47	
luty	poza miastem powyżej 10 tys. mieszkańców	146	do 15 minut 101	do 20 minut 134		powyżej 20 minut 12	11,9	8,18	
	miasto powyżej 10 tys. mieszkańców	98	do 8 minut 87	do 12 minut 92	do 15 minut 94	powyżej 15 minut 4	4,0	4,06	
marzec	poza miastem powyżej 10 tys. mieszkańców	156	do 15 minut 123	do 20 minut 145		powyżej 20 minut 11	10,9	7,02	
	miasto powyżej 10 tys. mieszkańców	94	do 8 minut 83	do 12 minut 90	do 15 minut 92	powyżej 15 minut 2	2,0	2,12	
kwiecień	poza miastem powyżej 10 tys. mieszkańców	154	do 15 minut 127	do 20 minut 150		powyżej 20 minut 4	4,0	2,58	
	miasto powyżej 10 tys. mieszkańców	86	do 8 minut 79	do 12 minut 84	do 15 minut 86	powyżej 15 minut 0	0,0	0,00	
maj	poza miastem powyżej 10 tys. mieszkańców	139	do 15 minut 124	do 20 minut 133		powyżej 20 minut 6	6,0	4,29	
	miasto powyżej 10 tys. mieszkańców	84	do 8 minut 80	do 12 minut 83	do 15 minut 84	powyżej 15 minut 0	0,0	0,00	
czerwiec	poza miastem powyżej 10 tys. mieszkańców	134	do 15 minut 122	do 20 minut 131		powyżej 20 minut 3	3,0	2,23	
	miasto powyżej 10 tys. mieszkańców	103	do 8 minut 96	do 12 minut 99	do 15 minut 101	powyżej 15 minut 2	2,0	1,93	
lipiec	poza miastem powyżej 10 tys. mieszkańców	127	do 15 minut 108	do 20 minut 124		powyżej 20 minut 3	3,0	2,35	
	miasto powyżej 10 tys. mieszkańców	92	do 8 minut 88	do 12 minut 88	do 15 minut 90	powyżej 15 minut 2	2,0	2,16	
sierpień	poza miastem powyżej 10 tys. mieszkańców	135	do 15 minut 116	do 20 minut 132		powyżej 20 minut 3	3,0	2,21	
	miasto powyżej 10 tys. mieszkańców	99	do 8 minut 91	do 12 minut 93	do 15 minut 98	powyżej 15 minut 1	1,0	1,01	
wrzesień	poza miastem powyżej 10 tys. mieszkańców	106	do 15 minut 88	do 20 minut 101		powyżej 20 minut 5	5,0	4,69	
	miasto powyżej 10 tys. mieszkańców	94	do 8 minut 83	do 12 minut 88	do 15 minut 93	powyżej 15 minut 1	1,0	1,06	
październik	poza miastem powyżej 10 tys. mieszkańców	136	do 15 minut 104	do 20 minut 128		powyżej 20 minut 8	8,0	5,85	
	miasto powyżej 10 tys. mieszkańców	78	do 8 minut 69	do 12 minut 73	do 15 minut 77	powyżej 15 minut 1	1,0	1,28	
listopad	poza miastem powyżej 10 tys. mieszkańców	110	do 15 minut 89	do 20 minut 106		powyżej 20 minut 4	4,0	3,62	
	miasto powyżej 10 tys. mieszkańców	88	do 8 minut 75	do 12 minut 82	do 15 minut 85	powyżej 15 minut 3	3,0	3,39	
grudzień	poza miastem powyżej 10 tys. mieszkańców	95	do 15 minut 80	do 20 minut 92		powyżej 20 minut 3	3,0	3,14	
	<b>RAZEM</b>								
	miasto powyżej 10 tys. mieszkańców	1124	1019	1073	1103	21	0	0	
	poza miastem powyżej 10 tys. mieszkańców	1594	1295	1513		81	80,595	58,2878184	



Rys. 31. ZOZ Szpital Powiatowy Wąbrzeźno - rozmieszczenie na mapie

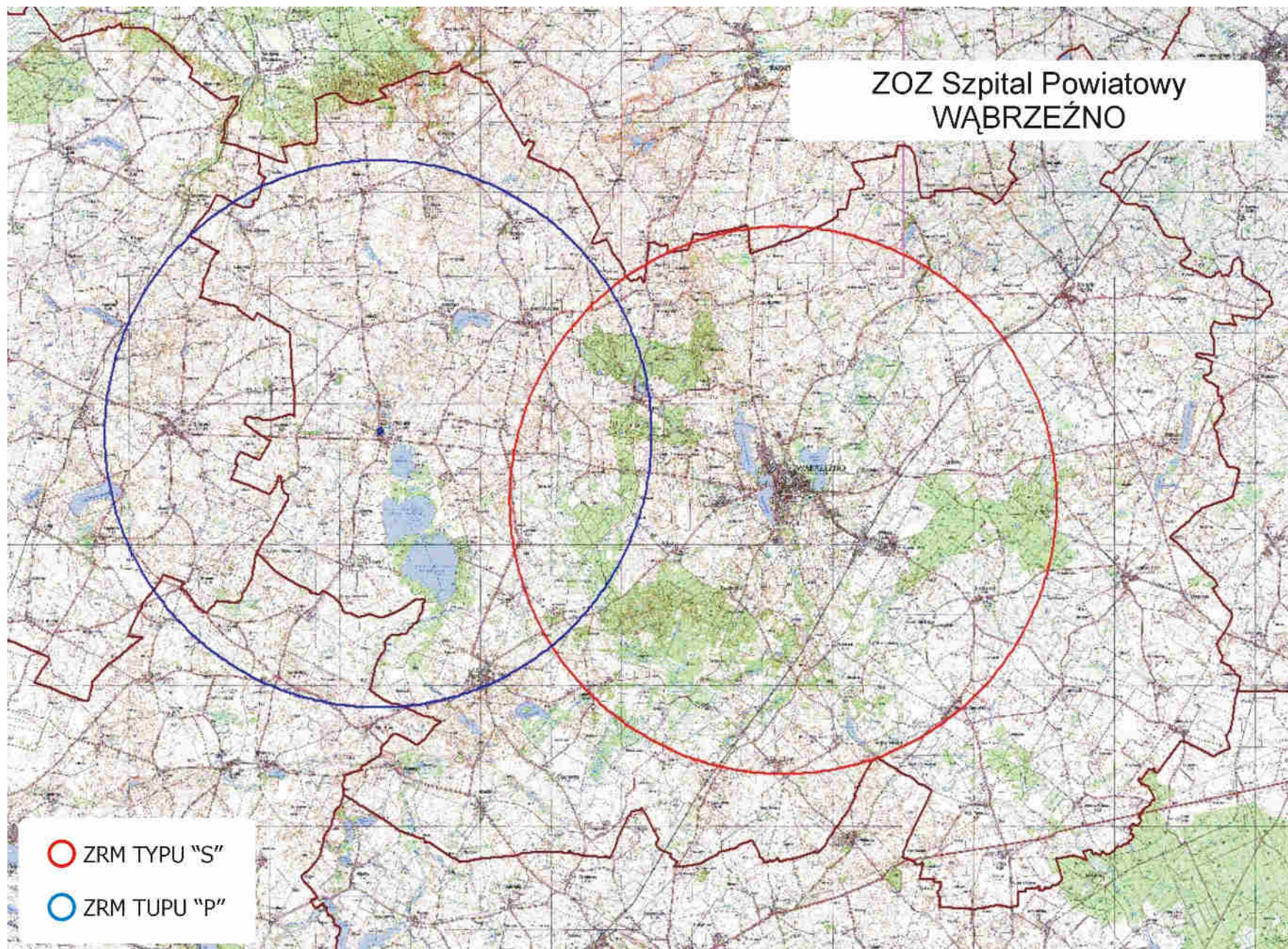

**r) ocena**  
**funkcjonowania zespołów ratownictwa medycznego w 2013 roku podległych pod Szpital Powiatowy NZOZ prowadzony przez „Novum-Med.” Sp. z o.o. w Więcborku**

W ramach systemu PRM udzielane są świadczenia zdrowotne w zakresie ratownictwa medycznego na terenie działania zespołów ratownictwa medycznego w razie wypadku, urazu, nagłego zachorowania lub nagłego pogorszenia stanu zdrowia, udzielania bezzwłocznej pomocy medycznej w miejscu zdarzenia osobom, które uległy wypadkowi lub nagle zachorowały, a także transportu tych chorych do oddziałów ratunkowych z miejsc zdarzeń.

W 2013 roku zespoły ratownictwa medycznego (typu „S” i typu „P” ) wyjeżdżały 3 315 razy do różnego rodzaju zdarzeń. Obszar działania obejmuje: miasto Sępólno Krajeńskie, w którym obsługiwana liczba ludności wynosi – 16 125 mieszkańców oraz powiat sępoleński w którym obsługiwana liczba ludności wynosi – 25 578 mieszkańców. Łączna ilość obsługiwanych mieszkańców - 41 703.

Obszar działania obejmuje miasta i gminy: Sępólno Krajeńskie – 16 125 mieszkańców, Więcbork – 13 356 i Kamień Krajeński – 7 049 oraz gminę Sośno – 5 173. Telefoniczne zgłoszenia na numery 112 lub 999 są automatycznie łączone z dyspozytornią medyczną w Sępólnie Krajeńskim. Dyspozytor medyczny zlokalizowany jest na pierwszym piętrze budynku Państwowej Straży Pożarnej przy ul. Sienkiewicza 54 w Sępólnie Krajeńskim. Metraż pomieszczenia dyspozytorni wynosi 12,98 m<sup>2</sup>, posiada zaplecze sanitarne. Na stanowisku dyspozytora medycznego znajdują się łącza przewodowe, nr telefonu 24 godzinnego: 999 i 112, stacjonarny całodobowy 052 3882494, fax.

Obszar działania obsługują 3 zespoły ratownictwa medycznego, z tego: 1 – zespół specjalistycznych „S” w składzie: kierowca/ratownik + ratownik medyczny + lekarz (obsada 3 osobowa), 1 zespół podstawowy „P” w składzie: kierowca/ratownik + ratownik medyczny (obsada 2 osobowa) oraz 1 zespołów podstawowy „P” w składzie: kierowca + 2 ratowników medycznych (obsada 3 osobowa).

Na 1 ZRM przypada 13 901 mieszkańców (średnia za województwo – 24 112). W omawianym okresie ZRM wykonały 3 457 interwencji do różnego rodzaju zdarzeń, co w przeliczeniu na jeden ZRM przypadają 1 152 interwencje (średnia za woj. – 2 019), natomiast dziennie 3,16 interwencji (średnia za woj. – 5,53).

W roku 2013 ZRM podległe pod Szpital Powiatowy NZOZ w Więcborku wyjeżdżały do 3 457 przypadków, w których występowało zagrożenie życia, co w porównaniu do 2012 roku, ilość wyjazdów zwiększyła się o 142, tj. o 4,28%, tj. z 3 315 w 2012r. do 3 457 w 2013r.

Wszystkie interwencje dotyczyły poza miastem powyżej 10 tys. mieszkańców. Współczynnik przekroczenia ustawowych norm czasowych wynosi 3,99% w stosunku do wszystkich wyjazdów i jest poniżej średniej za województwo - średnia za województwo wynosi 4,08%.

Zespoły ratownictwa medycznego poza miastami powyżej 10 tys. mieszkańców do 3 319 zdarzeń wyjeżdżały w czasie krótszym niż 20 minut, więcej o 155 (4,9%) niż w 2012r. – 3 164.

W roku 2013 r. o 13 zmniejszyła się ilość wyjazdów do zdarzeń w przedziale 16-25 i więcej minut, tj. o 8,61% z 151 w 2012 r. do 138 w 2013 r.

W roku 2013 r. zespół specjalistyczny (S) stacjonujący w Sępólnie Krajeńskim wykonał 1 418 wyjazdów, co w porównaniu do analogicznego okresu roku ubiegłego wykonał więcej wyjazdów do interwencji o 4,96%, tj. 67 wyjazdów więcej (1 351 w 2012r.). Na 1 418 wyjazdów 42 przekroczyły ustawowe normy czasowe, stanowi to 2,96% w stosunku do wszystkich



wyjazdów zespołu, i dotyczyły przekroczenia ustawowego czasu dojazdu, czyli powyżej 20 minut poza miastami powyżej 10 tys. mieszkańców – w porównaniu do tego samego okresu roku ubiegłego odnotowano wzrost takich interwencji o 9, tj. o 27,27% (w 2013r. odnotowano 33 przypadki przekroczenia obowiązujących norm czasowych).

Zespół podstawowy „P” stacjonujący w Więcborku wykonał w tym okresie 1 232 interwencje co w porównaniu do roku 2012 odnotowano zwiększenie ilości interwencji o 70, tj. o 6,02% (w 2012r.-1 162). Na 1 232 wyjazdy 66 przekroczyło ustawowe normy czasowe, stanowi to 5,36% w stosunku do wszystkich wyjazdów zespołu (w 2012r. było 98 – zmniejszenie o 32 interwencje, tj. o 32,65% i wszystkie dotyczyły interwencji poza miastami powyżej 10 tys. mieszkańców.

Zespół podstawowy „P” stacjonujący w Kamieniu Krajeńskim wykonał w tym okresie 807 interwencji co w porównaniu do roku 2012 odnotowano zwiększenie ilości interwencji o 5, tj. o 0,62% (w 2012r.- 802). Na 807 wyjazdów 30 przekroczyło ustawowe normy czasowe, co stanowi 3,72% w stosunku do wszystkich wyjazdów zespołu ( w 2012r. było 20.) i wszystkie dotyczyły interwencji poza miastami powyżej 10 tys. mieszkańców.

Na ogólną liczbę lekarzy – 12, 12 posiada uprawnienia zgodnie z art. 3 ust. 3 ustawy o PRM i wymogami art. 57 ustawy o PRM, 4 pielęgniarki - 4 spełnia wymogi art. 3 ust. 6 ustawy o PRM oraz 18 ratowników medycznych, wszyscy spełniają wymogi art. 10 ust. 4 lit. a ustawy o PRM; 100,0% personelu ratownictwa medycznego spełnia wymogi art. 3, art. 10 ustawy o PRM.

Obszar stacjonowania zespołów ratownictwa medycznego.

- pomieszczenia na wyroby medyczne i produkty lecznicze – pomieszczenie jest pod nadzorem, szczelnie zamknięte z dostępem tylko dla osoby kompetentnej;
- system alarmowo – wyjazdowy oraz system łączności wewnętrznej – telefony komórkowe, służbowe i radiotelefon przenośny;
- zaplecze socjalne dla członków zespołów ratownictwa medycznego: w Sępólnie Krajeńskiej przy ul. Sienkiewicza 54 zespół wyjazdowy typu „S”; pokoje lekarzy dyżurnych, ratowników medycznych i pielęgniarek z zapleczem sanitarnym (prysznic, wc);
- w Więcborku miejscu stacjonowania zespołu wyjazdowego typu „P” węzeł sanitarny jest na końcu korytarza po przejściu przez poczekalnię izby przyjęć; w Kamieniu Krajeńskim miejscu stacjonowania zespołu wyjazdowego typu „P” przy ul. Wyspiańskiego 2 pomieszczenia dla personelu oraz węzeł sanitarny spełniają wymogi sanitarne
- magazyn sprzętu – nie ma dodatkowego magazynowania sprzętu;
- miejsce wyposażenia w źródła energii elektrycznej i wody – obiekt zasilany w energię elektryczną z sieci energetycznej oraz rezerwowego źródła zasilania (agregat prądotwórczy) w przypadku braku energii elektrycznej z sieci, wszystkie pomieszczenia zaplecza socjalnego wyposażone są w punkty świetlne oraz gniazda elektryczne
- ambulans typu „S” nr rej. CSE 99KN garażowany tylko w okresie zimowym, pozostałe miesiące stoi na wolnym powietrzu (miejsce stacjonowania Sępólnie Krajeńskiej ul. Sienkiewicza 54); ambulans typu „P” nr rej. CSE 90KN stoi pod wiatą (miejsce stacjonowania Więcbork ul. Mickiewicza 26); ambulans typu „P” nr rej. CSE K999 stoi na wolnym powietrzu (miejsce stacjonowania Kamień Krajeński) wszystkie ambulanse w miejscach stacjonowania posiadają dostęp do podłączenia energii elektrycznej.



Działanie Wojewody w zakresie ratownictwa medycznego ma swoje odzwierciedlenie w budżecie zadaniowym gdzie miernikiem zadania „ratownictwo medyczne” jest mediana czasu dojazdu zespołów ratownictwa medycznego do osób w stanie nagłego zagrożenia zdrowotnego.

Cel zadania miał zostać osiągnięty poprzez: właściwe rozmieszczenie jednostek systemu Państwowe Ratownictwo Medyczne oraz dalszą dyslokację istniejących zespołów ratownictwa medycznego na terenie województwa kujawsko – pomorskiego; wykorzystanie ambulansów systemowych zgodnie z obowiązującymi przepisami prawa w tym zakresie; optymalne zakontraktowanie przez Oddział Wojewódzki ilości zespołów ratownictwa medycznego zgodnej z liczbą ambulansów ujętych w „Wojewódzkim Planie Działania Systemu Państwowego Ratownictwa Medycznego województwa kujawsko – pomorskiego.

Do monitorowania realizacji zadania stosuje się analizy kwartalne, półroczne oraz roczne z czasów wyjazdów zespołów ratownictwa medycznego przez poszczególnych dysponentów według określonych narzędzi badawczych przekazanych do wykonania zakładom opieki zdrowotnej, którzy są dysponentami systemu PRM.

W województwie kujawsko-pomorskim mediana czasu dotarcia Zespołów Ratownictwa Medycznego do osób u których zagrożenie było życia w województwie **wynosi 6,9 min.** i w porównaniu do tego samego okresu roku 2012 wzrosła – w 2012 r. wynosiła 6,39 min.

W województwie poza miastem powyżej 10 tys. mieszkańców cel został osiągnięty albowiem zakładano medianę na poziomie 15 minut, zaś osiągnięto średni czas dojazdu w wysokości **10,43 minuty**, w Więcborku mediana czasu **wynosi 8,09 min. i kształtuje się poniżej średniej wojewódzkiej**

Z kolei w województwie Kujawsko-Pomorskim w roku 2013 wartość trzeciego kwartyła w mieście powyżej 10 tysięcy mieszkańców wyniosła 8,56 min. – norma wynosi 12 min. a poza miastem powyżej 10 tysięcy mieszkańców wyniósł 14,7 min. – norma wynosi 20 min.

Dla Więcborka wartość trzeciego kwartyła poza miastem powyżej 10 tysięcy mieszkańców **wyniosła 13,36 min. – norma wynosi 20 min.**

Działalność jednostki systemu należy ocenić pozytywnie

**Tabela 51. Liczba interwencji zespołów ratownictwa medycznego w 2013r. w rozbiu na rodzaje wyjazdów**

mięsiąc	obszar działania karetki RAZEM Więcbork za rok 2013 r.	razem interwencji	czas dotarcia	czas dotarcia	czas dotarcia	czas dotarcia	pomniejszone o 0,5%	% do wszystkich interwencji	uwagi
styczeń	miasto powyżej 10 tys. mieszkańców	0	do 8 minut	do 12 minut	do 15 minut	powyżej 15 minut	0,0	#DZIEL/0!	
	poza miastem powyżej 10 tys. mieszkańców	294	do 15 minut	do 20 minut		powyżej 20 minut	16,9	5,75	
			248	277		17			
luty	miasto powyżej 10 tys. mieszkańców	0	do 8 minut	do 12 minut	do 15 minut	powyżej 15 minut	0,0	#DZIEL/0!	
	poza miastem powyżej 10 tys. mieszkańców	244	do 15 minut	do 20 minut		powyżej 20 minut	14,9	6,12	
			200	229		15			
marzec	miasto powyżej 10 tys. mieszkańców	0	do 8 minut	do 12 minut	do 15 minut	powyżej 15 minut	0,0	#DZIEL/0!	
	poza miastem powyżej 10 tys. mieszkańców	320	do 15 minut	do 20 minut		powyżej 20 minut	18,9	5,91	
			259	301		19			
kwiecień	miasto powyżej 10 tys. mieszkańców	0	do 8 minut	do 12 minut	do 15 minut	powyżej 15 minut	0,0	#DZIEL/0!	
	poza miastem powyżej 10 tys. mieszkańców	324	do 15 minut	do 20 minut		powyżej 20 minut	10,9	3,38	
			284	313		11			
maj	miasto powyżej 10 tys. mieszkańców	0	do 8 minut	do 12 minut	do 15 minut	powyżej 15 minut	0,0	#DZIEL/0!	
	poza miastem powyżej 10 tys. mieszkańców	286	do 15 minut	do 20 minut		powyżej 20 minut	5,0	1,74	
			251	281		5			
czerwiec	miasto powyżej 10 tys. mieszkańców	0	do 8 minut	do 12 minut	do 15 minut	powyżej 15 minut	0,0	#DZIEL/0!	
	poza miastem powyżej 10 tys. mieszkańców	286	do 15 minut	do 20 minut		powyżej 20 minut	10,9	3,83	
			238	275		11			
lipiec	miasto powyżej 10 tys. mieszkańców	0	do 8 minut	do 12 minut	do 15 minut	powyżej 15 minut	0,0	#DZIEL/0!	
	poza miastem powyżej 10 tys. mieszkańców	304	do 15 minut	do 20 minut		powyżej 20 minut	15,9	5,24	
			249	288		16			
sierpień	miasto powyżej 10 tys. mieszkańców	0	do 8 minut	do 12 minut	do 15 minut	powyżej 15 minut	0,0	#DZIEL/0!	
	poza miastem powyżej 10 tys. mieszkańców	304	do 15 minut	do 20 minut		powyżej 20 minut	11,9	3,93	
			264	292		12			
wrzesień	miasto powyżej 10 tys. mieszkańców	0	do 8 minut	do 12 minut	do 15 minut	powyżej 15 minut	0,0	#DZIEL/0!	
	poza miastem powyżej 10 tys. mieszkańców	263	do 15 minut	do 20 minut		powyżej 20 minut	9,0	3,40	
			230	254		9			
październik	miasto powyżej 10 tys. mieszkańców	0	do 8 minut	do 12 minut	do 15 minut	powyżej 15 minut	0,0	#DZIEL/0!	
	poza miastem powyżej 10 tys. mieszkańców	292	do 15 minut	do 20 minut		powyżej 20 minut	10,0	3,41	
			248	282		10			
listopad	miasto powyżej 10 tys. mieszkańców	0	do 8 minut	do 12 minut	do 15 minut	powyżej 15 minut	0,0	#DZIEL/0!	
	poza miastem powyżej 10 tys. mieszkańców	243	do 15 minut	do 20 minut		powyżej 20 minut	3,0	1,23	
			228	240		3			
grudzień	miasto powyżej 10 tys. mieszkańców	0	do 8 minut	do 12 minut	do 15 minut	powyżej 15 minut	0,0	#DZIEL/0!	
	poza miastem powyżej 10 tys. mieszkańców	297	do 15 minut	do 20 minut		powyżej 20 minut	10,0	3,35	
			249	287		10			
RAZEM	miasto powyżej 10 tys. mieszkańców	0	0	0	0	0	0		
	poza miastem powyżej 10 tys. mieszkańców	3457	2948	3319		138	137,31		

Rys. 32. Szpital Powiatowy NZOZ „NOVUM-MED.” Sp. Z o.o. - rozmieszczenie na mapie

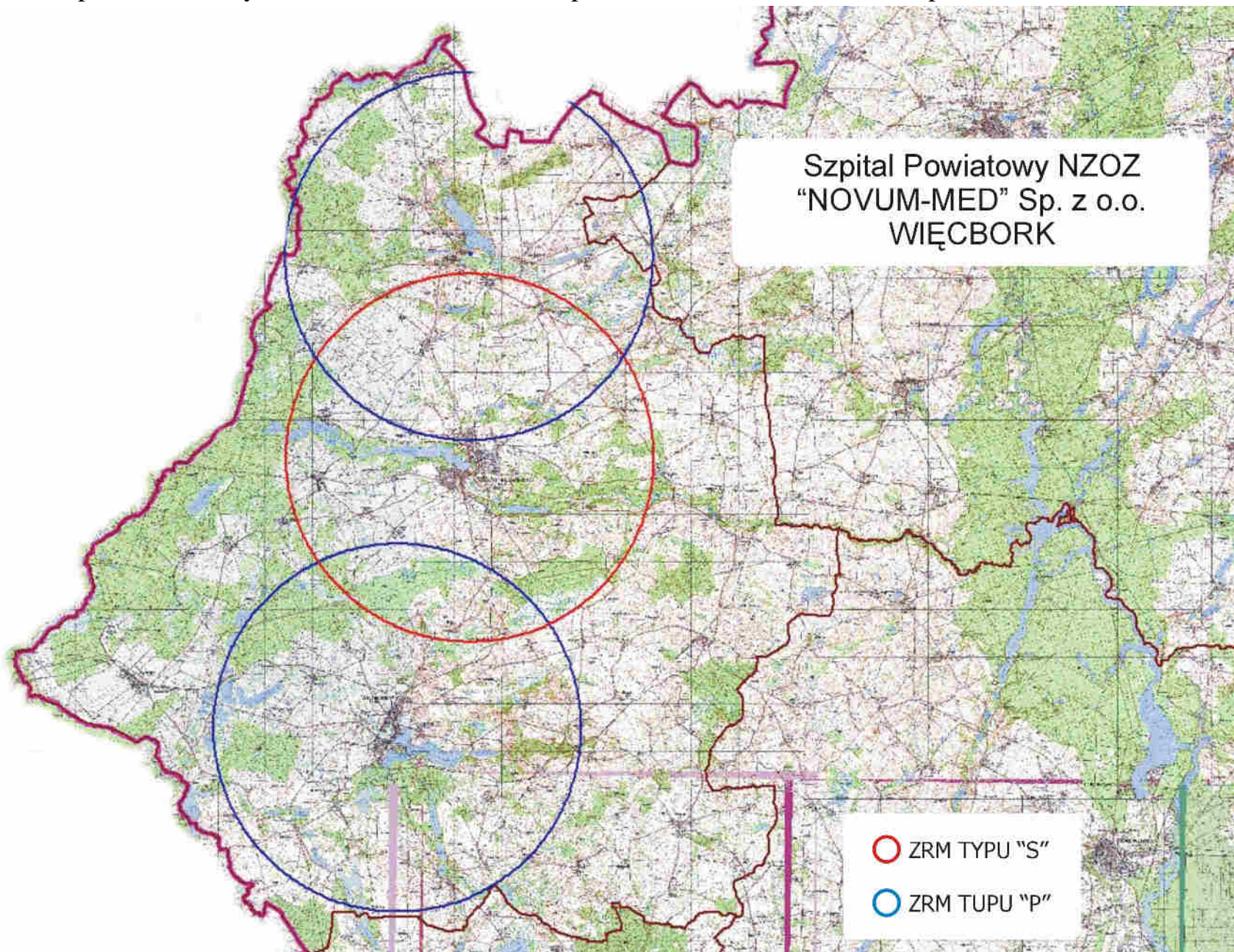

**s) ocena  
funkcjonowania zespołów ratownictwa medycznego podległych pod Wojewódzki  
Szpital Specjalistyczny we Włocławku w 2013 roku**

W ramach systemu PRM udzielane są świadczenia zdrowotne w zakresie ratownictwa medycznego na terenie działania zespołów ratownictwa medycznego w razie wypadku, urazu, nagłego zachorowania lub nagłego pogorszenia stanu zdrowia, udzielenia bezzwłocznej pomocy medycznej w miejscu zdarzenia osobom, które uległy wypadkowi lub nagle zachorowały, a także transportu tych chorych do oddziałów ratunkowych z miejsc zdarzeń. W 2013 r. zespoły ratownictwa medycznego (typu „S” i typu „P”) wyjeżdżały 21 900 razy do różnego rodzaju zdarzeń. Obszar działania obejmuje: miasto Włocławek, w którym obsługiwana liczba ludności wynosi – 115 825 mieszkańców oraz powiat włocławski z wyłączeniem gminy Lubanie, w których obsługiwana liczba ludności wynosi – 82 550 mieszkańców. Łączna ilość obsługiwanych mieszkańców – 198 375.

Na 1 ZRM przypada 24 797 mieszkańców (średnia za województwo – 24 112). W omawianym okresie ZRM wykonały 21 900 interwencji do różnego rodzaju zdarzeń, co w przeliczeniu na jeden ZRM przypada 2 737 interwencji (średnia za woj. – 2 019), natomiast dziennie 7,5 interwencji (średnia za woj. – 5,53).

Obszar działania obejmuje miasto Włocławek – 115 825 mieszkańców, miasta miejsko-gminne: Brześć Kujawski – 11 621, Lubraniec – 9 874, Chodecz – 6 248, Izbica Kujawska – 7 903, Lubień Kujawski – 7 559 i Kowal – 3 539 oraz gminy: Włocławek – 6 956, Kowal – 4 007, Chocień – 8 118, Baruchowo – 3 562, Boniewo – 3 548 oraz Fabianki – 9 615. Telefoniczne zgłoszenia na numery 112 lub 999 są automatycznie łączone z dyspozytorem medycznym we Włocławku. Dyspozytor medyczny usytuowany jest przy wejściu do części socjalnej zespołów ratownictwa medycznego, pomieszczenie o pow. 15 m<sup>2</sup> w budynku SPR przy ul. Lunewil 15 we Włocławku. Do dyspozycji dyspozytorów jest: szatnia, pokój śniadaniowy, dyżurka, sanitariaty, prysznic. Stanowisko dyspozytora wyposażone jest m.in. w łącze przewodowe i bezprzewodowe z zespołami ratownictwa medycznego z możliwością selektywnego wywoływania, łącza informatyczne, dostęp do sieci komputerowej wewnętrznej z dostępem do internetu, telefony komórkowe, telefon alarmowy 999 (nr (054) 232-44-00, fax.- (054) 232-69-70. Dyspozytorzy medyczni zgodnie z art. 27 ust. 4 ustawy o PRM prowadzą następującą dokumentację medycznych czynności ratunkowych: dziennik pracy Pogotowia Ratunkowego, karta zlecenia wyjazdu pogotowia ratunkowego, księga raportów dyspozytorskich. W tym miejscu dyspozytor medyczny przejmuje kontrolę nad danym zgłoszeniem. Zespoły wyjazdowe podstawowe „P” przy podejmowaniu decyzji na miejscu zdarzenia mogą korzystać z konsultacji telefonicznej z lekarzem zespołu specjalistycznego „S”.

Obszar działania obsługuje 8 zespołów ratownictwa medycznego, w tym: 4 – zespoły specjalistyczne „S” w składzie: kierowca + 2 ratowników medycznych + lekarz (obsada 4 osobowa) oraz 4 zespoły podstawowe „P” w składzie: kierowca + 2 ratowników medycznych (obsada 3 osobowa).

W roku 2013 ZRM podległe pod Wojewódzki Szpital Specjalistyczny we Włocławku wyjeżdżały do 21 900 wezwań, w których występowało zagrożenie życia, co w porównaniu do 2012 roku, ilość wyjazdów zmniejszyła się o 2,9% , tj. z 22 553 w 2012r. do 21 900 w 2013r. (o 653 wyjazdy mniej).

W miastach powyżej 10 tys. mieszkańców odnotowano 15 611 interwencji, mniej o 326, tj. o 2,05% niż w 2012r. (w 2012r. - 15 937), natomiast poza miastami powyżej 10 tys. mieszkańców odnotowano 6 289 interwencji, mniej o 327 tj. o 4,94 % ( w 2012r. – 6 616).



Zespoły ratownictwa medycznego w miastach powyżej 10 tys. mieszkańców do 14 699 zdarzeń wyjeżdżały w czasie krótszym niż 15 minut, mniej o 517 (3,4%) niż w 2012r. – 15 216, natomiast poza miastami powyżej 10 tys. mieszkańców do 5 888 zdarzeń wyjeżdżały w czasie krótszym niż 20 minut, mniej o 367 (5,87%) niż w 2012r. – 6 255.

W roku 2013r. o 231 zwiększyła się ilość wyjazdów do zdarzeń w przedziale 16-25 i więcej minut, tj. o 21,35%, w porównaniu do roku 2012 (z 1 082 w 2012r. do 1313 w 2013 r.). Wskaźnik przekroczenia ustawowych norm czasowych w stosunku do wszystkich wyjazdów wynosi 6,38% i jest znacznie przekracza średnią w województwie (4,08%), jeden z gorszych wyników. W miastach powyżej 10 tys. mieszkańców odnotowano 912 przypadków przekroczenia ustawowej normy czasu tj. 15 minut (w 2012r. – 721), współczynnik w stosunku do wszystkich wyjazdów wynosi 6,2% (współczynnik za województwo 2,96%), natomiast poza miastem powyżej 10 tys. mieszkańców odnotowano 401 przypadków w których ZRM wyjeżdżały w czasie dłuższym niż 20 minut ( w 2012r – 361), o 11,08%, tj. o 40 zdarzeń więcej a współczynnik w stosunku do wszystkich wyjazdów wynosi 6,81% (współczynnik za województwo wynosi 6,12%).

W 2013r. zespół specjalistyczny (S) stacjonujące we Włocławku, ul. Lunewil 15 wykonał 4 129 wyjazdów, w porównanie do analogicznego okresu roku ubiegłego, odnotował więcej wyjazdów do zdarzeń o 1,0%, tj. o 41 wyjazdów (4 088 w 2012r.). Na 4 129 wyjazdów 192 przekroczyły ustawowe normy czasowe, co stanowi 4,88% w stosunku do wszystkich wyjazdów zespołu, odnotowano zwiększenie ilości takich wyjazdów o 58 , tj. o 43,28% w stosunku do roku ubiegłego (w 2012r – 134). Wszystkie dotyczyły przekroczenia ustawowego czasu dojazdu, czyli powyżej 15 minut w miastach powyżej 10 tys. mieszkańców.

Zespół specjalistyczny „S” stacjonujący również we Włocławku przy ul. Kaliskiej 104a wykonał w tym okresie 3 841 interwencji co w porównaniu do roku 2012 odnotowano zwiększenie ilości interwencji o 12, tj. o 0,31% (w 2012r. – 3 829). Na 3 841 wyjazdów w 247 przypadkach przekroczone ustawowe normy czasowe, co stanowi 6,87% w stosunku do wszystkich wyjazdów zespołu ( w 2012r. było 205 – wzrost o 42, tj. o 20,49%. Wszystkie dotyczyły przekroczenia ustawowego czasu dojazdu, czyli powyżej 15 minut w miastach powyżej 10 tys. mieszkańców.

Zespół specjalistyczny „S” stacjonujący we Włocławku przy ul. Płockiej 7a wykonał 3 615 interwencji co w porównaniu do roku 2012 odnotowano zmniejszenie ilości interwencji o 39, tj. o 1,07% (w 2012r. – 3 654). Na 3 615 wyjazdów w 320 przypadkach przekroczone ustawowe normy czasowe, co stanowi 9,71% w stosunku do wszystkich wyjazdów zespołu (w 2012r. było 238). Wszystkie dotyczyły przekroczenia ustawowego czasu dojazdu, czyli powyżej 15 minut w miastach powyżej 10 tys. mieszkańców.

Zespół specjalistyczny „S” stacjonujący w Brześciu Kujawskim przy ul. H. Sawickiej 5 wykonał w tym okresie 1 746 interwencji co w porównaniu do roku 2012 odnotowano zmniejszenie ilości interwencji o 109, tj. o 5,88% (w 2012r. – 1 855). Na 1 746 wyjazdów w 150 przypadkach przekroczone ustawowe normy czasowe, co stanowi 9,4% w stosunku do wszystkich wyjazdów zespołu ( w 2012r było 151 – spadek o 1) i dotyczyły przekroczenia ustawowego czasu dojazdu, czyli powyżej 20 minut poza miastami powyżej 10 tys. mieszkańców.

Zespół podstawowy „P” stacjonujący we Włocławku przy ul. Lunewil 15 wykonał w tym okresie 4 026 interwencji co w porównaniu do roku 2012 odnotowano zmniejszenie ilości interwencji o 340, tj. o 7,79% (w 2012r. – 4 366). Na 4 026 wyjazdów w 153 przypadkach przekroczone ustawowe normy czasowe, co stanowi 3,95% w stosunku do wszystkich wyjazdów zespołu ( w 2012r. były 144 – odnotowano wzrost o 9 interwencji, tj. o 6,25%). Wszystkie dotyczyły przekroczenia ustawowego czasu dojazdu, czyli powyżej 15 minut w miastach powyżej 10 tys. mieszkańców.

Zespół podstawowy „P” stacjonujący w Choczu przy ul. Al. Zwycięstwa 19 wykonał w tym okresie 1 512 interwencji co w porównaniu do roku 2012 odnotowano zmniejszenie ilości interwencji o 82, tj. o 5,14% (w 2012r. – 1 594). Na 1 512 wyjazdów w 120 przypadkach przekroczone ustawowe normy czasowe, co stanowi 8,62% w stosunku do wszystkich wyjazdów zespołu (w 2012r. było 81 takich przypadków - wzrost o 39, tj. o 48,15%). Wszystkie dotyczyły przekroczenia ustawowego czasu dojazdu, czyli powyżej 20 minut poza miastami powyżej 10 tys. mieszkańców.

Zespół podstawowy „P” stacjonujący w Kowalu przy ul. Piwnej 3 wykonał w tym okresie 1 899 interwencji co w porównaniu do roku 2012 odnotowano zmniejszenie ilości interwencji o 4 (w 2012r. – 1 903). Na 1 899 wyjazdów w 87 przypadkach przekroczone ustawowe normy czasowe, co stanowi 4,8% w stosunku do wszystkich wyjazdów zespołu (w 2012r. było 89 i odnotowano spadek o 2). Wszystkie dotyczyły przekroczenia ustawowego czasu dojazdu, czyli powyżej 20 minut poza miastami powyżej 10 tys. mieszkańców.

Zespół podstawowy „P” stacjonujący w Izbicy Kujawskiej przy ul. Narutowicza 16 wykonał w tym okresie 1 132 interwencje. Na 1 132 wyjazdy w 44 przypadkach przekroczone ustawowe normy czasowe, co stanowi 4,04% w stosunku do wszystkich wyjazdów zespołu i wszystkie dotyczyły przekroczenia ustawowego czasu dojazdu, czyli powyżej 20 minut poza miastami powyżej 10 tys. mieszkańców.

**Pozytywnie z uchybieniami** ocenia się zgodność czasów dotarcia zespołów ratownictwa medycznego na miejsce zdarzenia od chwili przyjęcia zgłoszenia. Jako uchybienia należy traktować przekroczenia maksymalnych czasów dotarcia, określonych w art. 24 ust. 1 pkt. 3 ustawy o PRM, zgodnie, z którymi nie może być on dłuższy niż:

- 15 minut w mieście powyżej 10 tysięcy mieszkańców,
- 20 minut poza miastem powyżej 10 tysięcy mieszkańców.

Przekroczenia maksymalnych czasów dotarcia stwierdzono w 2013 r. w 1 313 przypadkach, **co stanowi 8,93 % wyjazdów** zespołów ratownictwa medycznego odnotowanych w sprawozdaniu za rok 2013.

Działanie Wojewody w zakresie ratownictwa medycznego ma swoje odzwierciedlenie w budżecie zadaniowym gdzie miernikiem zadania „ratownictwo medyczne” jest mediana czasu dojazdu zespołów ratownictwa medycznego do osób w stanie nagłego zagrożenia zdrowotnego. Cel zadania miał zostać osiągnięty poprzez: właściwe rozmieszczenie jednostek systemu Państwowe Ratownictwo Medyczne oraz dalszą dyslokację istniejących zespołów ratownictwa medycznego na terenie województwa kujawsko – pomorskiego; wykorzystanie ambulansów systemowych zgodnie z obowiązującymi przepisami prawa w tym zakresie; optymalne zakontraktowanie przez Oddział Wojewódzki ilości zespołów ratownictwa medycznego zgodnej z liczbą ambulansów ujętych w „Wojewódzkim Planie Działania Systemu Państwowego Ratownictwa Medycznego województwa kujawsko – pomorskiego.

Do monitorowania realizacji zadania stosuje się analizy kwartalne, półroczne oraz roczne z czasów wyjazdów zespołów ratownictwa medycznego przez poszczególnych dysponentów według określonych narzędzi badawczych przekazanych do wykonania zakładom opieki zdrowotnej, którzy są dysponentami systemu PRM.

W województwie kujawsko-pomorskim mediana czasu dotarcia Zespołów Ratownictwa Medycznego do osób u których zagrożenie było życia w województwie **wynosi 6,9 min.** i w porównaniu do tego samego okresu roku 2012 wzrosła – w 2012 r. wynosiła 6,39 min. we Włocławku mediana czasu wynosi 6,64 min. i oscyluje w granicach średniej w województwie.

W województwie dla miast powyżej 10 tysięcy mieszkańców cel został osiągnięty albowiem na 2013 rok zakładano medianę w wysokości 8 minut, natomiast średni czas dojazdu ZRM do osób w stanie nagłego zagrożenia zdrowotnego wyniósł w mieście powyżej 10 tysięcy



mieszkańców **6,08 minuty**, we Włocławku – **6,21 min.** i jest to czas powyżej średniej wojewódzkiej (w 2012r. – 6,02 min.).

W województwie poza miastem powyżej 10 tys. mieszkańców cel został osiągnięty albowiem zakładano medianę na poziomie 15 minut, zaś osiągnięto średni czas dojazdu w wysokości **10,43 minuty** we Włocławku mediana czasu **wynosi 10,17 min. i kształtuje się w granicach średniej wojewódzkiej**

Z kolei w województwie Kujawsko-Pomorskim w roku 2013 wartość trzeciego kwartyła w mieście powyżej 10 tysięcy mieszkańców wyniosła 8,56 min. – norma wynosi 12 min. a poza miastem powyżej 10 tysięcy mieszkańców wyniosł 14,7 min. – norma wynosi 20 min.

Dla Włocławka wartość trzeciego kwartyła dla miast powyżej 10 tysięcy mieszkańców **wyniosła 8,48 min. – norma wynosi 12 min.**, natomiast poza miastem powyżej 10 tysięcy mieszkańców **wyniosła 14,10 min. – norma wynosi 20 min.**

W jednostce funkcjonuje 8 ambulansów – 4 typu „S” i 4 typu „P”.

Obszary stacjonowania zespołów ratownictwa medycznego:

pomieszczenia w budynku przy ul. Lunewil 15:

- siedziba główna Stacji Pogotowia Ratunkowego, stacjonują 2 zespoły ratownictwa medycznego, pomieszczenia socjalne dla członków zespołów usytuowane na parterze budynku, oddzielone od innych pomieszczeń ogólnodostępnych;
- 7 pomieszczeń socjalnych o łącznej powierzchni - 98 m<sup>2</sup> dla członków zespołów ratownictwa medycznego – pokój lekarza dyżurnego, ratowników medycznych i pielęgniarek z zapleczem sanitarnym (prysznic, wc) wszystkie o wysokim standardzie;
- pomieszczenie na wyroby medyczne i produkty lecznicze – magazyn centralny z którego zespoły uzupełniają wyroby medyczne i produkty lecznicze. Ogólna powierzchnia 36 m<sup>2</sup>, okna okratowane, drzwi posiadają wzmocnienia i dodatkowe zamki, produkty lecznicze ułożone na regałach uzupełnienia doraźnego. Magazyn sprzętu medycznego o powierzchni 15 m<sup>2</sup>, sprzęt medyczny magazynowany w zamkniętych szafach przeszklonych;
- system alarmowo – wyjazdowy oraz systemu łączności wewnętrznej – telefon sieci wewnętrznej, telefony komórkowe, radiostacja i radiotelefon, pomieszczenia zespołów ratownictwa medycznego wyposażone w interwoksy, połączone ze stołem dyspozytorskim;
- pomieszczenia wyposażone w energię elektryczną i wodę oraz zasilanie zewnętrzne 220 V z zabezpieczeniem umożliwiającym rozruch silnika karetki przy podłączonym zasilaniu z zabezpieczeniem przeciwpożarowym.

pomieszczenia w budynku Państwowej Straży Pożarnej przy ul. Płockiej 7a:

- zaplecze socjalne dla członków zespołów ratownictwa medycznego o powierzchni – 50m<sup>2</sup>, wydzielony pokój lekarza dyżurnego, pomieszczenie dla ratowników medycznych i kierowców, z zapleczem sanitarnym (prysznic, wc) oraz pomieszczeniem przygotowania posiłków, wszystko o wysokim standardzie;
- system alarmowo – wyjazdowy oraz system łączności wewnętrznej – telefon sieci wewnętrznej, telefony komórkowe, radiostacja i radiotelefon;
- miejsce wyposażenia w źródła energii elektrycznej i wody – pomieszczenia wyposażone w energię elektryczną i wodę oraz zasilanie zewnętrzne 220 V z zabezpieczeniem umożliwiającym rozruch silnika karetki przy podłączonym zasilaniu z zabezpieczeniem przeciwpożarowym – Straż pożarna nie przedłużyła umowy dzierżawy – karetka będzie stacjonowała w Szkole Podstawowej przy ul. Papieżka 89.

pomieszczenia w budynku Przychodni Rejonowej przy ul. Kaliskiej 104:

- zaplecze socjalne dla członków zespołów ratownictwa medycznego o powierzchni – 72m<sup>2</sup>, wydzielony pokój lekarza dyżurnego, pomieszczenie dla ratowników medycznych i kierowców, z zapleczem sanitarnym (prysznic, wc) oraz pomieszczeniem przygotowania posiłków, wszystko o wysokim standardzie;

- system alarmowo – wyjazdowy oraz system łączności wewnętrznej – telefon sieci wewnętrznej, telefony komórkowe, radiostacja i radiotelefon;
- miejsce wyposażenia w źródła energii elektrycznej i wody – pomieszczenia wyposażone w energię elektryczną i wodę oraz zasilanie zewnętrzne 220 V z zabezpieczeniem umożliwiającym rozruch silnika karetki przy podłączonym zasilaniu z zabezpieczeniem przeciwpożarowym.

pomieszczenia w budynku Szkoły Podstawowej przy ul. Piwnej 3 w Kowalu;

- pomieszczenia na wyroby medyczne i produkty lecznicze – wydzielona szafa lekowa do uzupełnienia doraźnego;
- system alarmowo – wyjazdowy oraz system łączności wewnętrznej – telefon sieci wewnętrznej, telefony komórkowe, radiostacja i radiotelefon;
- zaplecze socjalne dla członków zespołów ratownictwa medycznego o powierzchni – 32m<sup>2</sup>; wydzielony pokój lekarza dyżurnego, pomieszczenie dla ratowników medycznych i kierowców, z zapleczem sanitarnym (prysznic, wc) oraz pomieszczeniem przygotowania posiłków;
- miejsce wyposażenia w źródła energii elektrycznej i wody – pomieszczenia wyposażone w energię elektryczną i wodę oraz zasilanie zewnętrzne 220 V z zabezpieczeniem umożliwiającym rozruch silnika karetki przy podłączonym zasilaniu z zabezpieczeniem przeciwpożarowym.

pomieszczenia w Ośrodku Zdrowia przy ul. H. Sawickiej 5 w Brześciu Kujawskim;

- pomieszczenia na wyroby medyczne i produkty lecznicze – wydzielona szafa lekowa do uzupełnienia doraźnego;
- system alarmowo – wyjazdowy oraz systemu łączności wewnętrznej – telefon sieci wewnętrznej, telefony komórkowe, radiostacja i radiotelefon;
- zaplecze socjalne dla członków zespołów ratownictwa medycznego; wydzielony pokój lekarza dyżurnego, ratowników medycznych i kierowców z zapleczem sanitarnym (prysznic, wc) i pomieszczeniem przygotowania posiłków.
- miejsce wyposażenia w źródła energii elektrycznej i wody – pomieszczenia wyposażone w energię elektryczną i wodę oraz zasilanie zewnętrzne 220 V z zabezpieczeniem umożliwiającym rozruch silnika karetki przy podłączonym zasilaniu z zabezpieczeniem przeciwpożarowym.

pomieszczenia w Zakładzie Gospodarki Komunalnej przy ul. Al. Zwycięstwa 19, w Chodczu;

- pomieszczenie na wyroby medyczne i produkty lecznicze – wydzielona szafa lekowa do uzupełnienia doraźnego;
- system alarmowo – wyjazdowy oraz systemu łączności wewnętrznej – telefon sieci wewnętrznej, telefony komórkowe, radiostacja i radiotelefon;
- zaplecze socjalne dla członków zespołów ratownictwa medycznego o powierzchni – 24m<sup>2</sup>; wydzielone pomieszczenia dla ratowników medycznych i kierowców, z zapleczem sanitarnym (prysznic, wc) i pomieszczeniem przygotowania posiłków;
- miejsce wyposażenia w źródła energii elektrycznej i wody – pomieszczenia wyposażone w energię elektryczną i wodę oraz zasilanie zewnętrzne 220 V z zabezpieczeniem umożliwiającym rozruch silnika karetki przy podłączonym zasilaniu z zabezpieczeniem przeciwpożarowym.

pomieszczenia w budynku Zespołu Opieki Zdrowotnej przy ul. Narutowicza 16 w Izbicy Kujawskiej;

- pomieszczenie na wyroby medyczne i produkty lecznicze – wydzielona szafa lekowa do uzupełnienia doraźnego;
- system alarmowo – wyjazdowy oraz systemu łączności wewnętrznej – telefon sieci wewnętrznej, telefony komórkowe, radiostacja i radiotelefon;

- zaplecze socjalne dla członków zespołów ratownictwa medycznego o powierzchni – wydzielone pomieszczenia dla ratowników medycznych i kierowców, z zapleczem sanitarnym (prysznic, wc) i pomieszczeniem przygotowania posiłków, całość około 87 m<sup>2</sup>;
- miejsce wyposażenia w źródła energii elektrycznej i wody – pomieszczenia wyposażone w energię elektryczną i wodę oraz zasilanie zewnętrzne 220 V z zabezpieczeniem umożliwiającym rozruch silnika karetki przy podłączonym zasilaniu z zabezpieczeniem przeciwpożarowym.

Sprzęt i wyroby medyczne (włączając leki) są przechowywane prawidłowo, zabezpieczone przed uszkodzeniem. Posiadają aktualne daty ważności.

**Tabela 52. Liczba interwencji zespołów ratownictwa medycznego w 2013r. w rozbiciu na rodzaje wyjazdów**

miesiąc	obszar działania karetka RAZEM Włocławek za rok 2013r.	razem interwencji	czas dotarcia	czas dotarcia	czas dotarcia	czas dotarcia	pomniejszone o 0,5%	% do wszystkich interwencji	uwagi
styczeń	miasto powyżej 10 tys. mieszkańców	1427	do 8 minut	do 12 minut	do 15 minut	powyżej 15 minut	115,4	8,09	
	poza miastem powyżej 10 tys. mieszkańców	572	do 15 minut	do 20 minut		powyżej 20 minut	55,7	9,74	
			429	516		56			
luty	miasto powyżej 10 tys. mieszkańców	1156	do 8 minut	do 12 minut	do 15 minut	powyżej 15 minut	74,6	6,46	
	poza miastem powyżej 10 tys. mieszkańców	499	do 15 minut	do 20 minut		powyżej 20 minut	32,8	6,58	
			988	1044	1081	75			
marzec	miasto powyżej 10 tys. mieszkańców	1405	do 8 minut	do 12 minut	do 15 minut	powyżej 15 minut	115,4	8,21	
	poza miastem powyżej 10 tys. mieszkańców	572	do 15 minut	do 20 minut		powyżej 20 minut	41,8	7,31	
			1175	1241	1289	116			
kwiecień	miasto powyżej 10 tys. mieszkańców	1246	do 8 minut	do 12 minut	do 15 minut	powyżej 15 minut	67,7	5,43	
	poza miastem powyżej 10 tys. mieszkańców	465	do 15 minut	do 20 minut		powyżej 20 minut	19,9	4,28	
			1075	1146	1178	68			
maj	miasto powyżej 10 tys. mieszkańców	1278	do 8 minut	do 12 minut	do 15 minut	powyżej 15 minut	77,6	6,07	
	poza miastem powyżej 10 tys. mieszkańców	513	do 15 minut	do 20 minut		powyżej 20 minut	36,8	7,18	
			1096	1165	1200	78			
czerwiec	miasto powyżej 10 tys. mieszkańców	1300	do 8 minut	do 12 minut	do 15 minut	powyżej 15 minut	53,7	4,13	
	poza miastem powyżej 10 tys. mieszkańców	512	do 15 minut	do 20 minut		powyżej 20 minut	16,9	3,30	
			1136	1205	1246	54			
lipiec	miasto powyżej 10 tys. mieszkańców	1303	do 8 minut	do 12 minut	do 15 minut	powyżej 15 minut	72,6	5,57	
	poza miastem powyżej 10 tys. mieszkańców	565	do 15 minut	do 20 minut		powyżej 20 minut	36,8	6,52	
			1123	1187	1230	73			
sierpień	miasto powyżej 10 tys. mieszkańców	1303	do 8 minut	do 12 minut	do 15 minut	powyżej 15 minut	74,6	5,73	
	poza miastem powyżej 10 tys. mieszkańców	514	do 15 minut	do 20 minut		powyżej 20 minut	25,9	5,03	
			1098	1183	1228	75			
wrzesień	miasto powyżej 10 tys. mieszkańców	1237	do 8 minut	do 12 minut	do 15 minut	powyżej 15 minut	39,8	3,22	
	poza miastem powyżej 10 tys. mieszkańców	478	do 15 minut	do 20 minut		powyżej 20 minut	25,9	5,41	
			1092	1161	1197	40			
październik	miasto powyżej 10 tys. mieszkańców	1298	do 8 minut	do 12 minut	do 15 minut	powyżej 15 minut	68,7	5,29	
	poza miastem powyżej 10 tys. mieszkańców	498	do 15 minut	do 20 minut		powyżej 20 minut	19,9	4,00	
			1114	1185	1229	69			
listopad	miasto powyżej 10 tys. mieszkańców	1274	do 8 minut	do 12 minut	do 15 minut	powyżej 15 minut	64,7	5,08	
	poza miastem powyżej 10 tys. mieszkańców	547	do 15 minut	do 20 minut		powyżej 20 minut	42,8	7,82	
			1103	1178	1209	65			
grudzień	miasto powyżej 10 tys. mieszkańców	1384	do 8 minut	do 12 minut	do 15 minut	powyżej 15 minut	82,6	5,97	
	poza miastem powyżej 10 tys. mieszkańców	554	do 15 minut	do 20 minut		powyżej 20 minut	43,8	7,90	
			1186	1265	1301	83			
RAZEM	miasto powyżej 10 tys. mieszkańców	15611	13365	14214	14699	912	0	0	
	poza miastem powyżej 10 tys. mieszkańców	6289	5193	5888		401	398,995	75,0684603	



Rys. 33. Wojewódzki Szpital Specjalistyczny Stacja Pogotowia Ratunkowego Włocławek - rozmieszczenie na mapie

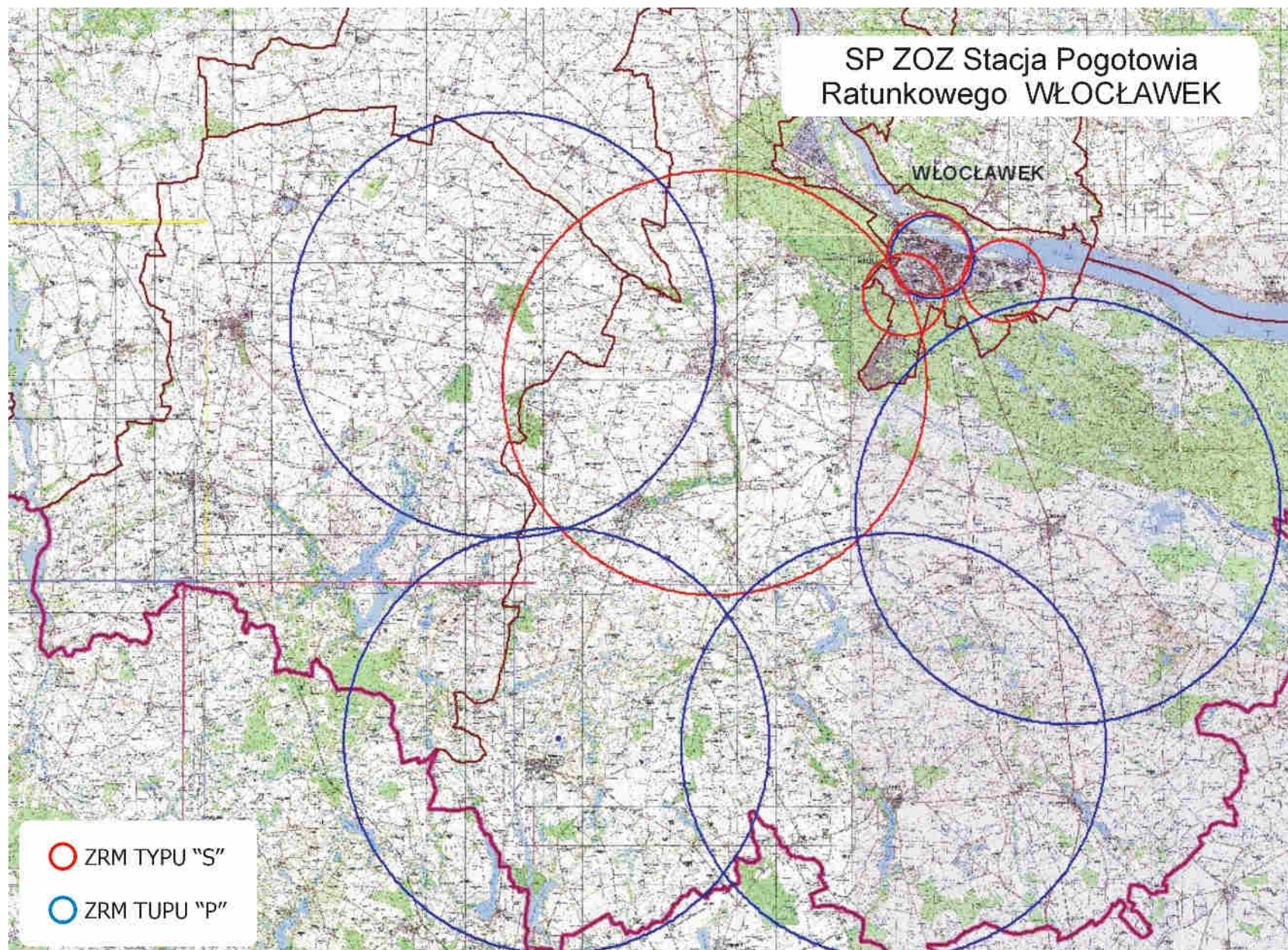

**t) ocena**  
**funkcjonowania zespołów ratownictwa medycznego podległych pod Pałuckie Centrum Zdrowia**  
**Spółka z o.o. NZOZ w Żninie w 2013 roku**

W ramach systemu PRM udzielane są świadczenia zdrowotne w zakresie ratownictwa medycznego na terenie działania zespołów ratownictwa medycznego w razie wypadku, urazu, nagłego zachorowania lub nagłego pogorszenia stanu zdrowia, udzielania bezzwłocznej pomocy medycznej w miejscu zdarzenia osobom, które uległy wypadkowi lub nagle zachorowały, a także transportu tych chorych do oddziałów ratunkowych z miejsc zdarzeń.

W 2013 r. zespoły ratownictwa medycznego (typu „S” i typu „P”) wyjeżdżały 4 667 razy do różnego rodzaju zdarzeń. Obszar działania obejmuje: miasto Żnin, w którym obsługiwana liczba ludności wynosi – 14 307 mieszkańców, powiat żniński w którym obsługiwana liczba ludności wynosi – 56 610 mieszkańców oraz gmina Złotniki Kujawskie z powiatu inowrocławskiego – 9 190 mieszkańców. Łączna ilość obsługiwanych mieszkańców - 80 107.

Obszar działania obejmował miasto i gminę: Żnin – 24 610 mieszkańców i Janowiec Wielkopolski – 9 295, gminy miejsko-wiejskie: Łabiszyn – 9 783 i Barcin – 14 998 oraz gminy: Rogowo – 6 934, Gąsawa – 5 297 i gminę z powiatu inowrocławskiego Złotniki Kujawskie – 9 190 mieszkańców. Telefoniczne zgłoszenia na numery 112 lub 999 są automatycznie łączone z dyspozytornią medyczną w Żninie. Dyspozytor medyczny zlokalizowany jest na parterze budynku głównego w szpitalnym oddziale ratunkowym (przy wejściu głównym) Pałuckiego Centrum Zdrowia spółka z o.o. NZOZ w Żninie. Metraż pomieszczenia dyspozytorni wynosi 23 m<sup>2</sup>. Stanowisko dyspozytora wyposażone jest m.in. w łącze bezprzewodowe z zespołami ratownictwa medycznego, telefon alarmowy 999 (nr (052) 302-00-18, fax.- (052) 303-13-44, radiostacje – kanał roboczy i ogólnopolski.

Obszar działania obsługują 3 zespoły ratownictwa medycznego, z tego: 1 – zespół specjalistycznych „S” w składzie: kierowca/ratownik + ratownik medyczny + lekarz (obsada 3 osobowa) oraz 2 zespoły podstawowe „P” w składzie: kierowca/ratownik + ratownik medyczny (obsada 2 osobowa).

Na 1 ZRM przypada 26 702 mieszkańców (średnia za województwo – 24 112). W omawianym okresie ZRM wykonały 4 667 interwencji do różnego rodzaju zdarzeń, co w przeliczeniu na jeden ZRM przypada 1 555 interwencji (średnia za woj. – 2 019), natomiast dziennie 4,26 interwencji (średnia za woj. – 5,53).

W roku 2013 ZRM podległe pod Pałuckie Centrum Zdrowia NZOZ w Żninie wyjeżdżały do 4 667 przypadków, w których występowało zagrożenie życia, co w porównaniu do 2012 roku, ilość wyjazdów zwiększyła się o 8,21% , tj. z 4 313 w 2012 r. do 4 667 w 2013 r. ( o 354 wyjazdy więcej).

W miastach powyżej 10 tys. mieszkańców odnotowano 919 interwencji, więcej o 79, tj. o 9,4% (w 2012r. – 840), natomiast poza miastami powyżej 10 tys. mieszkańców odnotowano 3 748 interwencji, więcej o 275 tj. o 7,92% ( w 2012r. – 3 473).

Zespoły ratownictwa medycznego w miastach powyżej 10 tys. mieszkańców do 900 zdarzeń wyjeżdżały w czasie krótszym niż 15 minut, więcej o 75 (9,09%) niż w 2012r. – 825, natomiast poza miastami powyżej 10 tys. mieszkańców do 3 591 zdarzeń wyjeżdżały w czasie krótszym niż 20 minut, więcej o 313 (8,94%) niż w 2012r. – 3 278.

W roku 2013 r. o 34 zmniejszyła się ilość wyjazdów do zdarzeń w przedziale 16-25 i więcej minut, tj. o 16,19% w porównaniu do roku 2012 (z 210 do 176). Wskaźnik przekroczenia ustawowych norm czasowych w stosunku do wszystkich wyjazdów wynosi 3,92% i oscyluje w granicach średniej w województwie – średnia za województwo wynosi 4,08%. W miastach powyżej 10 tys. mieszkańców odnotowano 19 interwencji, więcej o 4



w porównaniu do tego samego okresu roku ubiegłego, tj. o 26,66% (wzrost z 15 do 19), natomiast poza miastem powyżej 10 tys. mieszkańców odnotowano 157 przypadków w których ZRM wyjeżdżały w czasie dłuższym niż 20 minut ( w 2012r – 195) spadek o 38, tj. o 19,49%.

W 2013 r. zespół specjalistyczny (S) stacjonujący w Żninie wykonał 1 835 wyjazdów, co w porównanie do analogicznego okresu roku ubiegłego wykonał więcej wyjazdów o 119, tj. o 6,93% (1 716 w 2012r.). Na 1 835 wyjazdów - 53 przekroczyły ustawowe normy czasowe, co stanowi 2,97% w stosunku do wszystkich wyjazdów zespołu, z tej ilości 7 wyjazdów dotyczyło przekroczenia ustawowego czasu dojazdu, czyli powyżej 15 minut w miastach powyżej 10 tys. mieszkańców – w porównaniu do tego samego okresu roku ubiegłego odnotowano wzrost o 1 interwencję (w 2012r. odnotowano 6 przypadków przekroczenia obowiązujących norm czasowych). Poza miastami powyżej 10 tys. mieszkańców odnotowano 46 takich przypadków co w porównaniu do roku 2012 nastąpił spadek o 10 interwencji, tj. 17,86% ( w 2012r. – 56).

Zespół podstawowy „P” stacjonujący w Barcinie wykonał w tym okresie 1 591 interwencji co w porównaniu do roku 2012 odnotowano zwiększenie ilości interwencji o 90, tj. o 5,99% (w 2012r. – 1 501). Na 1 591 wyjazdów 68 przekroczyło ustawowe normy czasowe, stanowi to 4,46% w stosunku do wszystkich wyjazdów zespołu ( w 2012r. były 93 takie zdarzenia – zmniejszenie o 25 interwencji, tj. o 26,88%), z tej ilości 3 wyjazdy dotyczyły przekroczenia ustawowego czasu dojazdu, czyli powyżej 15 minut w miastach powyżej 10 tys. mieszkańców – w 2012r. był 1 taki przypadek. Poza miastami powyżej 10 tys. mieszkańców odnotowano 65 takich interwencji co w porównaniu do roku 2012 nastąpił spadek o 27 interwencji, tj. 29,35% ( w 2012r. – 92).

Zespół podstawowy „P” stacjonujący w Rogowie wykonał w tym okresie 1 241 interwencji, co w porównanie do analogicznego okresu roku ubiegłego wykonał więcej wyjazdów do zdarzeń o 13,23%, tj. 145 wyjazdów więcej (1 096 w 2012r.). Na 1 241 wyjazdów - 55 przekroczyło ustawowe normy czasowe, tyle samo co w roku 2012. Stanowi to 4,64% w stosunku do wszystkich wyjazdów zespołu, z tej ilości 9 wyjazdów dotyczyło przekroczenia ustawowego czasu dojazdu, czyli powyżej 15 minut w miastach powyżej 10 tys. mieszkańców – w 2012r. odnotowano 8 takich wyjazdów. Poza miastami powyżej 10 tys. mieszkańców odnotowano 46 takich zdarzeń co w porównaniu do roku 2012 nastąpił spadek o 1 interwencję (w 2012r. – 47).

Na ogólną liczbę lekarzy – 5, 5 posiada uprawnienia zgodnie z art. 3 ust. 3 ustawy o PRM i wymogami art. 57 ustawy o PRM, 6 pielęgniarek - 6 spełnia wymogi art. 3 ust. 6 ustawy o PRM oraz 26 ratowników medycznych, wszyscy spełniają wymogi art. 10 ust. 4 lit. a ustawy o PRM; 100,0% personelu ratownictwa medycznego spełnia wymogi art. 3, art. 10 ustawy o PRM.

Obszar stacjonowania zespołów ratownictwa medycznego:

a) specjalistycznego „S” w Żninie.

- pomieszczenie na wyroby medyczne i produkty lecznicze – apteka szpitalna, pobierane z zamkniętych szaf medycznych znajdujących się w sali operacyjnej SOR i w dyżurce pielęgniarek SOR;
- systemu alarmowo – wyjazdowy oraz system łączności wewnętrznej – telefon sieci wewnętrznej, telefony komórkowe, radiostacja
- zaplecze socjalne dla członków zespołów ratownictwa medycznego – pokój lekarza dyżurnego o pow. 12 m<sup>2</sup>, ratowników medycznych i pielęgniarek z zapleczem socjalnym i sanitarnym (prysznic, wc);
- magazyn sprzętu – ogólny;

- miejsce wyposażenia w źródła energii elektrycznej i wody – w ramach Pałuckiego Centrum Zdrowia spółka z o.o. Niepublicznego Zakładu Opieki Zdrowotnej w Żninie.
- b) podstawowego „P” w Barcinie.
  - pomieszczenie na wyroby medyczne i produkty lecznicze – apteka szpitalna w Żninie, uzupełniane na bieżąco, przechowywane w zamkniętej szafie medycznej;
  - system alarmowo – wyjazdowy oraz system łączności wewnętrznej – telefon sieci wewnętrznej, telefony komórkowe, radiostacja
  - zaplecze socjalne dla członków zespołów ratownictwa medycznego – pokój dla ratowników medycznych z możliwością przygotowywania i spożywania posiłków o pow. 14 m<sup>2</sup>, zapleczem sanitarne (prysznic, wc) wspólne z pracownikami POZ Barcin;
  - miejsce wyposażenia w źródła energii elektrycznej i wody – w ramach POZ w Barcinie;
- c) podstawowego „P” w Rogowie.
  - pomieszczenie na wyroby medyczne i produkty lecznicze – apteka szpitalna w Żninie, uzupełniane na bieżąco, przechowywane w zamkniętej szafie medycznej;
  - system alarmowo – wyjazdowy oraz system łączności wewnętrznej – telefon sieci wewnętrznej, telefony komórkowe, radiostacja
  - zaplecze socjalne dla członków zespołów ratownictwa medycznego – pokój dla ratowników medycznych z możliwością przygotowywania i spożywania posiłków o pow. 14,8 m<sup>2</sup>, zaplecze sanitarne (wc);
  - miejsce wyposażenia w źródła energii elektrycznej i wody – w ramach UG w Rogowie;

Działanie Wojewody w zakresie ratownictwa medycznego ma swoje odzwierciedlenie w budżecie zadaniowym gdzie miernikiem zadania „ratownictwo medyczne” jest mediana czasu dojazdu zespołów ratownictwa medycznego do osób w stanie nagłego zagrożenia zdrowotnego. Cel zadania miał zostać osiągnięty poprzez: właściwe rozmieszczenie jednostek systemu Państwowe Ratownictwo Medyczne oraz dalszą dyslokację istniejących zespołów ratownictwa medycznego na terenie województwa kujawsko – pomorskiego; wykorzystanie ambulansów systemowych zgodnie z obowiązującymi przepisami prawa w tym zakresie; optymalne zakontraktowanie przez Oddział Wojewódzki ilości zespołów ratownictwa medycznego zgodnej z liczbą ambulansów ujętych w „Wojewódzkim Planie Działania Systemu Państwowego ratownictwa Medycznego województwa kujawsko – pomorskiego.

Do monitorowania realizacji zadania stosuje się analizy kwartalne, półroczne oraz roczne z czasów wyjazdów zespołów ratownictwa medycznego przez poszczególnych dysponentów według określonych narzędzi badawczych przekazanych do wykonania zakładom opieki zdrowotnej, którzy są dysponentami systemu PRM.

W województwie kujawsko-pomorskim mediana czasu dotarcia Zespołów Ratownictwa Medycznego do osób u których zagrożenie było życia w województwie **wynosi 6,54 min.** i w porównaniu do tego samego okresu roku 2012 wzrosła – w 2012 r. wynosiła 6,39 min.

W Żninie mediana czasu **wynosi 9,62 min.**, w roku 2012 - 9,29 min. **i jest to jeden z gorszych czasów w województwie, znacznie powyżej średniej wojewódzkiej.**

W województwie dla miast powyżej 10 tysięcy mieszkańców cel został osiągnięty albowiem na 2013 rok zakładano medianę w wysokości 8 minut, natomiast średni czas dojazdu ZRM do osób w stanie nagłego zagrożenia zdrowotnego wyniósł w mieście powyżej 10 tysięcy mieszkańców **6,08 minuty**, w Żninie – **4,82 min.** (w roku 2012r. – 4,42 min.), jest to dobry czas znacznie poniżej średniej wojewódzkiej.

Z kolei w województwie poza miastem powyżej 10 tys. mieszkańców cel został osiągnięty albowiem zakładano medianę na poziomie 15 minut, zaś osiągnięto średni czas dojazdu w wysokości **10,43 minuty** w Żninie mediana czasu **wynosi 11,04 min.** i nieznacznie powyżej średniej za województwo (w roku 2012 - 10,58 min.).

W województwie Kujawsko-Pomorskim w roku 2013 wartość trzeciego kwartyła w mieście powyżej 10 tysięcy mieszkańców wyniosła 8,56 min. – norma wynosi 12 min. a poza miastem powyżej 10 tysięcy mieszkańców wyniósł 14,7 min. – norma wynosi 20 min.

Dla Żnina wartość trzeciego kwartyła w mieście powyżej 10 tysięcy mieszkańców **wyniosła 6,38 min. – norma wynosi 12 min.** a poza miastem powyżej 10 tysięcy mieszkańców **wyniosła 14,60 min. – norma wynosi 20 min.**

Działalność jednostki systemu należy ocenić pozytywnie.

**Tabela 53. Liczba interwencji zespołów ratownictwa medycznego w 2013r. w rozbiściu na rodzaje wyjazdów**

miesiąc	obszar działania karetki RAZEM Żnin za rok 2013 r.	razem interwencji	czas dotarcia	czas dotarcia	czas dotarcia	czas dotarcia	pomniejszone o 0,5%	% do wszystkich interwencji	uwagi
styczeń	miasto powyżej 10 tys. mieszkańców	90	do 8 minut	do 12 minut	do 15 minut	powyżej 15 minut	1,0	1,11	
	poza miastem powyżej 10 tys. mieszkańców	351	87	87	89	1	10,0	2,83	
			do 15 minut	do 20 minut		powyżej 20 minut			
301	341		10						
luty	miasto powyżej 10 tys. mieszkańców	73	do 8 minut	do 12 minut	do 15 minut	powyżej 15 minut	1,0	1,36	
	poza miastem powyżej 10 tys. mieszkańców	270	71	72	72	1	10,9	4,05	
			do 15 minut	do 20 minut		powyżej 20 minut			
227	259		11						
marzec	miasto powyżej 10 tys. mieszkańców	73	do 8 minut	do 12 minut	do 15 minut	powyżej 15 minut	2,0	2,73	
	poza miastem powyżej 10 tys. mieszkańców	371	67	69	71	2	23,9	6,44	
			do 15 minut	do 20 minut		powyżej 20 minut			
284	347		24						
kwiecień	miasto powyżej 10 tys. mieszkańców	85	do 8 minut	do 12 minut	do 15 minut	powyżej 15 minut	1,0	1,17	
	poza miastem powyżej 10 tys. mieszkańców	326	81	83	84	1	15,9	4,88	
			do 15 minut	do 20 minut		powyżej 20 minut			
265	310		16						
maj	miasto powyżej 10 tys. mieszkańców	89	do 8 minut	do 12 minut	do 15 minut	powyżej 15 minut	3,0	3,35	
	poza miastem powyżej 10 tys. mieszkańców	316	81	82	86	3	11,9	3,78	
			do 15 minut	do 20 minut		powyżej 20 minut			
257	304		12						
czerwiec	miasto powyżej 10 tys. mieszkańców	83	do 8 minut	do 12 minut	do 15 minut	powyżej 15 minut	0,0	0,00	
	poza miastem powyżej 10 tys. mieszkańców	285	78	78	83	0	5,0	1,75	
			do 15 minut	do 20 minut		powyżej 20 minut			
254	280		5						
lipiec	miasto powyżej 10 tys. mieszkańców	72	do 8 minut	do 12 minut	do 15 minut	powyżej 15 minut	0,0	0,00	
	poza miastem powyżej 10 tys. mieszkańców	305	70	72	72	0	9,0	2,94	
			do 15 minut	do 20 minut		powyżej 20 minut			
259	296		9						
sierpień	miasto powyżej 10 tys. mieszkańców	87	do 8 minut	do 12 minut	do 15 minut	powyżej 15 minut	3,0	3,43	
	poza miastem powyżej 10 tys. mieszkańców	329	81	84	84	3	10,9	3,33	
			do 15 minut	do 20 minut		powyżej 20 minut			
268	318		11						
wrzesień	miasto powyżej 10 tys. mieszkańców	60	do 8 minut	do 12 minut	do 15 minut	powyżej 15 minut	2,0	3,32	
	poza miastem powyżej 10 tys. mieszkańców	264	55	55	58	2	14,9	5,65	
			do 15 minut	do 20 minut		powyżej 20 minut			
220	249		15						
październik	miasto powyżej 10 tys. mieszkańców	58	do 8 minut	do 12 minut	do 15 minut	powyżej 15 minut	3,0	5,15	
	poza miastem powyżej 10 tys. mieszkańców	303	54	54	55	3	15,9	5,25	
			do 15 minut	do 20 minut		powyżej 20 minut			
244	287		16						
listopad	miasto powyżej 10 tys. mieszkańców	66	do 8 minut	do 12 minut	do 15 minut	powyżej 15 minut	1,0	1,51	
	poza miastem powyżej 10 tys. mieszkańców	309	61	63	65	1	10,0	3,22	
			do 15 minut	do 20 minut		powyżej 20 minut			
270	299		10						
grudzień	miasto powyżej 10 tys. mieszkańców	83	do 8 minut	do 12 minut	do 15 minut	powyżej 15 minut	2,0	2,40	
	poza miastem powyżej 10 tys. mieszkańców	319	78	81	81	2	17,9	5,61	
			do 15 minut	do 20 minut		powyżej 20 minut			
254	301		18						
<b>RAZEM</b>	<b>miasto powyżej 10 tys. mieszkańców</b>	<b>919</b>	<b>864</b>	<b>880</b>	<b>900</b>	<b>19</b>	<b>0</b>	<b>0</b>	
	<b>poza miastem powyżej 10 tys. mieszkańców</b>	<b>3748</b>	<b>3103</b>	<b>3591</b>		<b>157</b>	<b>156,215</b>	<b>49,7374824</b>	

Rys. 34. Pałuckie Centrum Zdrowia Żnin- rozmieszczenie na mapie

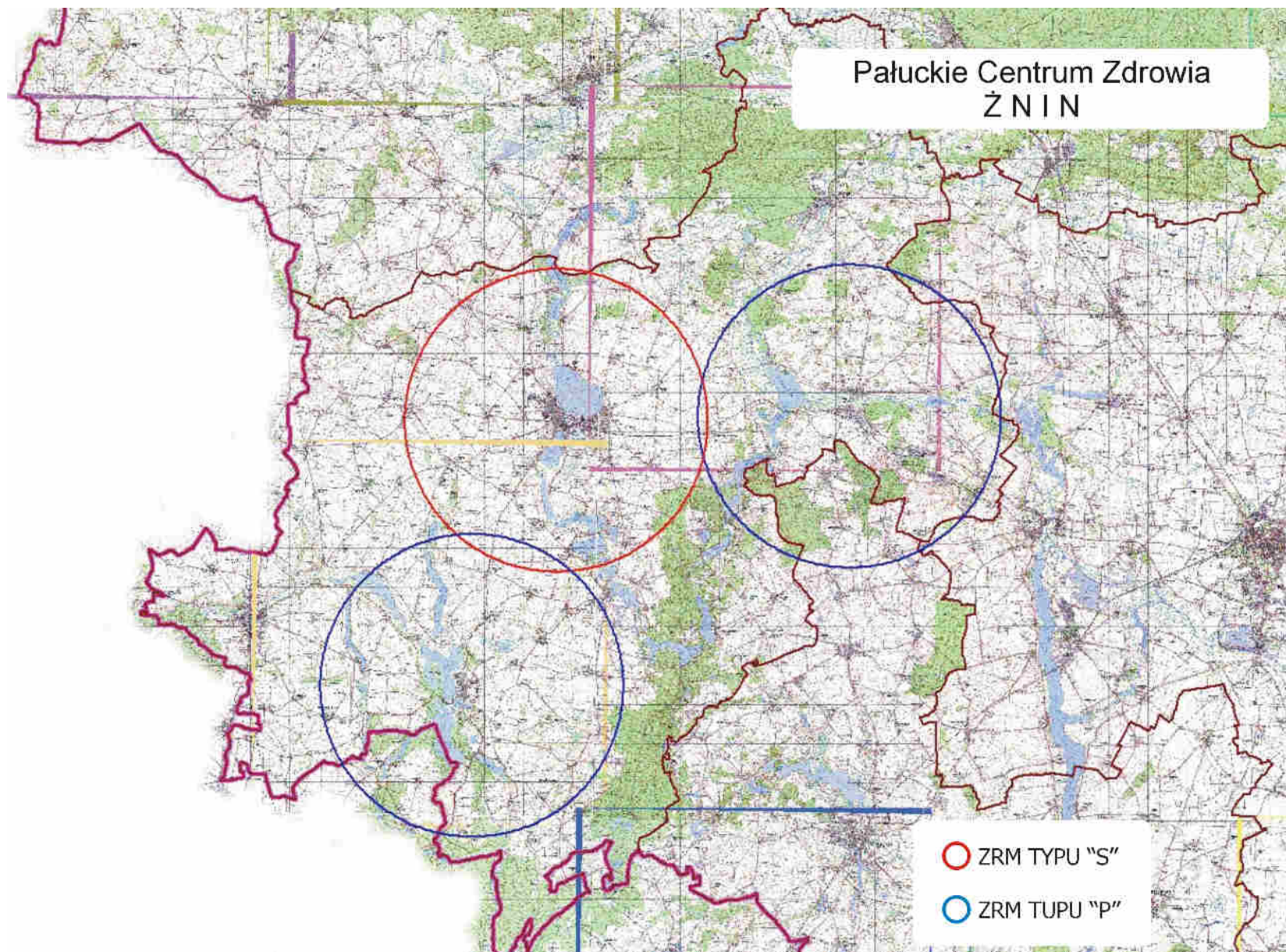



## **7. Współpraca wojewody i dysponentów jednostek systemu, o których mowa w art. 32 ust. 1 ustawy , z organami administracji publicznej oraz jednostkami systemu z innych województw**

Porozumienia o współpracy w zakresie ratownictwa medycznego pomiędzy Wojewodą Kujawsko-Pomorskim a wojewodami województw sąsiadujących z województwem Kujawsko-Pomorskim przewidują wzajemną pomoc oraz udział sił i środków systemu PRM w zdarzeniach poza granicami macierzystego województwa. Istotą porozumienia jest przyjęte założenie, iż w przypadku wystąpienia konieczności zapewnienia pomocy osobom w stanie nagłego zagrożenia zdrowotnego, znajdującym się na obszarach sąsiadujących bezpośrednio ze sobą powiatów obydwu województw, zobowiązują się do współpracy zapewniającej sprawne i skuteczne ratowanie ich życia i zdrowia.

**7 a.** Współpraca polegać będzie na:

- 1) wykonywaniu medycznych czynności ratunkowych przez zespoły ratownictwa medycznego ujęte w wojewódzkich planach działania systemu;
- 2) udzielaniu świadczeń opieki zdrowotnej przez szpitalne oddziały ratunkowe ujęte w wojewódzkich planach działania systemu.

Wymienność zadań w zakresie ZRM polegała będzie na tym, że jeżeli ZRM jednej ze strony porozumienia realizować będą zgłoszenia i nie będą mogły wykonać zgłoszenia nowego, a dyspozytor ZRM wyczerpie wszelkie możliwości organizacyjne w zakresie zadysponowania jednostek systemu z obszaru własnego województwa właściwych miejscowo ze względu na wymagany ustawowo czas dojazdu na miejsce zdarzenia, zgłoszenie to, o ile będzie miało charakter stanu nagłego zagrożenia zdrowotnego, zostanie przekazane drugiej stronie umowy, która zobowiązuje się je wykonać bez zbędnej zwłoki, jeżeli posiadać będzie w tym czasie odpowiednie możliwości w postaci dysponowania wolnymi zespołami ratownictwa medycznego.

Natomiast wymienność zadań w zakresie udzielania świadczeń opieki zdrowotnej przez szpitalne oddziały ratunkowe polega na tym, że jeżeli szpitalne oddziały ratunkowe jednej ze stron porozumienia wyczerpią możliwości organizacyjne przyjęcia osoby lub osób w stanie nagłego zagrożenia zdrowotnego, to druga strona zobowiązuje się udostępnić dla pacjentów w stanie nagłego zagrożenia zdrowotnego szpitalne oddziały ratunkowe z obszaru własnego województwa.

Koordynacja wspólnych działań ZRM z różnych województw zgodnie z rozporządzeniem Ministra Zdrowia z dnia 24 lutego 2009 r. w sprawie szczegółowego zakresu uprawnień i obowiązków lekarza koordynatora ratownictwa medycznego (Dz. U. Nr 39, poz. 322), należy do kompetencji lekarza koordynatora ratownictwa medycznego.



Tabela 54 porozumienia z wojewodami ościennymi		
L.p.	Wojewoda	Data podpisania porozumienia
1	Wojewoda Wielkopolski	24 marca 2011 r.
2	Wojewoda Warmińsko-Mazurski	13 marca 2007 r.
3	Wojewoda łódzki	24 luty 2011 r.
4	Wojewoda Pomorski	20 czerwca 2011 r.
5	Wojewoda Mazowiecki	20 luty 2009 r.

### 7.b,c Procedury współpracy, kompetencje i tryb podejmowania działań oraz obieg i wymiana informacji

#### Obieg informacji w zakresie wsparcia medycznych czynności ratunkowych podczas zdarzeń poza macierzystym województwem

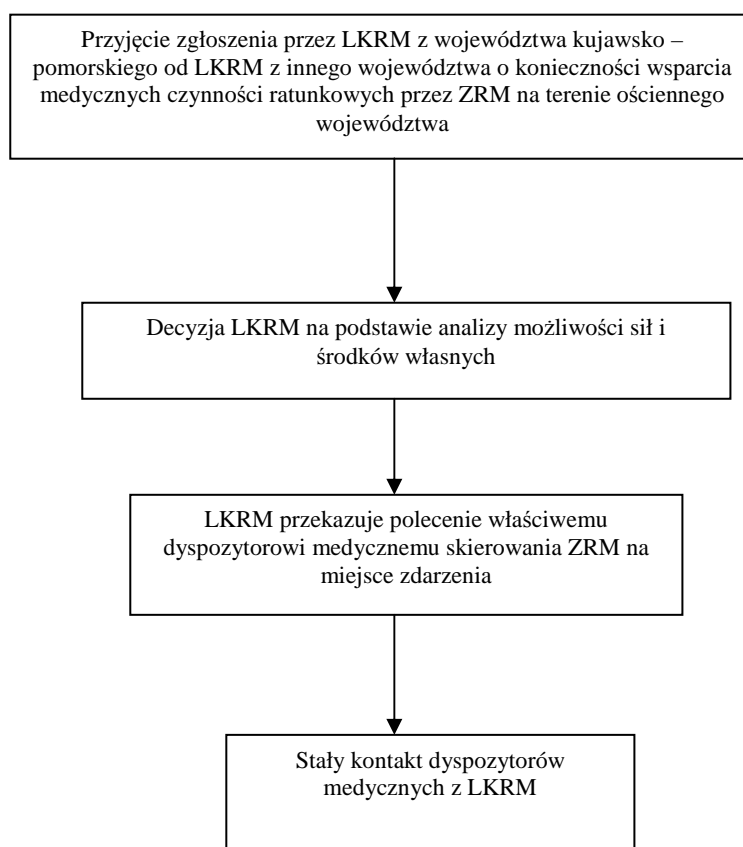

**7 d.** liczba i rozmieszczenie jednostek systemu wzdłuż wojewódzkich granic administracyjnych ze wskazaniem danych kontaktowych stanowisk dyspozytorów medycznych i lekarzy koordynatorów ratownictwa medycznego.

## Jednostki systemu wzdłuż granic województwa kujawsko-pomorskiego

### Województwo pomorskie:

Kontakt do LKRM (telefon)- (58) 307 73 21; (58) 307 72 04,(fax)- (58) 305 79 79;  
 (58) 346 24 76; (58) 307 71 41, (komórka)- 605 471 722. Adres: Pomorski Urząd Wojewódzki, Wydział  
 Bezpieczeństwa i Zarządzania Kryzysowego, Oddział Zarządzania Kryzysowego – Wojewódzkie Centrum  
 Zarządzania Kryzysowego, ul. Okopowa 21/27, 80-810 Gdańsk.  
[koordynator.medyczny@gdansk.uw.gov.pl](mailto:koordynator.medyczny@gdansk.uw.gov.pl)

<b>Tabela nr 54a ZRM wzdłuż wojewódzkich granic administracyjnych – województwo pomorskie</b>						
L.p.	Opis rejonu operacyjnego	Dysponent ZRM (nazwa i adres)	Rodzaj ZRM		Miejsce stacjonowania ZRM	Kontakt do dyspozytora medycznego (telefon/fax,e-mail)
			S	P		
1	Rejon powiatu chojnickiego oraz gm. W. Karsin	Szpital Specjalistyczny im. J. K. Łukowicza, 89-600 Chojnice, ul. Leśna 10 w Chojnicach	1		Chojnice	89-600 Chojnice, ul. Gdańska 51; Tel. (52) 395 64 35; fax. (52) 395 64 36; cpr@szpital.chojnice.pl
				1	Chojnice	
				1	Czersk	
				1	Brusy	
2	Rejon powiatu starogardzkiego	Kociewskie Centrum Zdrowia Sp. z o.o., 83 - 200 Starogard Gdański, ul. dr Józefa Balewskiego 1	1		Starogard Gdańsk	83-200 Starogard Gdański, ul. Lubichowska 1; tel. (58) 562 20 33; fax. (58) 560 15 10; cpr@szpital-starogard.pl
				1	Starogard Gdańsk	
				1	Kaliska	
				1	Skórcz	
3	Rejon powiatu tczewskiego	Szpitale Tczewskie SA., 83-110 Tczew, ul. 30 Stycznia 57/58	1		Tczew	83-110 Tczew, ul. Lecha 1; Tel. (58) 777 66 86; fax. (58) 777 66 86; zdzisiekklinkosz@o2.pl
				1	Tczew	
				1	Pelplin	
			1		Gniew	
4	Rejon powiatu kwidzyńskiego	"Zdrowie" Sp. z o.o w Kwidzynie 82-500 Kwidzyn, ul. Hallera 31	1		Kwidzyn	82-500 Kwidzyn, ul. Hallera 31; Tel. (55) 645 84 00; fax. (55) 645 84 10; sor@nzo-zdrowie.com.pl
				1	Kwidzyn	
			1		Prabuty	

<b>Tabela nr 54b SOR wzdłuż wojewódzkich granic administracyjnych – województwo pomorskie</b>			
L.p.	powiat	Dysponent SOR (nazwa i adres)	Kontakt do dyspozytora medycznego (telefon/fax,e-mail)
1	Rejon powiatu chojnickiego oraz gm. W. Karsin	Szpital Specjalistyczny im. J. K. Łukowicza, 89-600 Chojnice, ul. Leśna 10 w Chojnicach	tel. (52) 395 67 75; komórka 501 491 300; fax. 396 75 90; sor@szpital.chojnice.pl
2	Rejon powiatu starogardzkiego	Kociewskie Centrum Zdrowia Sp. z o.o., 83 - 200 Starogard Gdański, ul. dr Józefa Balewskiego 1	tel. (58) 774 94 64; fax. -; sor@szpital-starogard.pl
3	Rejon powiatu kwidzyńskiego	"Zdrowie" Sp. z o.o w Kwidzynie; 82-500 Kwidzyn, ul. Hallera 31	tel. (55) 645 84 10; fax. (55) 645 84 10; sor@nzo-zdrowie.com.pl

**Województwo łódzkie:**

Kontakt do LKRM (telefon)- (42) 664 14 49; (42) 664 14 50,(fax)- (42) 664 14 45;

Adres: Łódzki Urząd Wojewódzki w Łodzi, ul. Piotrkowska 104, 90-926 Łódź.

lekarz@lodz.uw.gov.pl

<b>Tabela nr 54c ZRM wzdłuż wojewódzkich granic administracyjnych – województwo łódzkie</b>						
L.p.	Opis rejonu operacyjnego	Dysponent ZRM (nazwa i adres)	Rodzaj ZRM		Miejsce stacjonowania ZRM	Kontakt do dyspozytora medycznego (telefon/fax,e-mail)
			S	P		
1	Rejon powiatu kutnowskiego	Niepubliczny Zakład Opieki Zdrowotnej Falck Medycyna Region Łódzki, ul. Konopnickiej 39a, 95-200 Pabianice	1		Krośniewice	90-926 Pabianice, ul. Konopnickiej 39a; tel. (42) 225 57 90; fax. (42) 225 57 87; a.abel@falck.pl
			1	1	Kutno	
				1	Żychlin	

<b>Tabela nr 54d SOR wzdłuż wojewódzkich granic administracyjnych – województwo łódzkie</b>			
L.p.	powiat	Dysponent SOR (nazwa i adres)	Kontakt do dyspozytora medycznego (telefon/fax,e-mail)
1	kutnowski	Niepubliczny Zakład Opieki Zdrowotnej Falck Medycyna Region Łódzki, ul. Konopnickiej 39a, 95-200 Pabianice	Kutnowski Szpital Samorządowy Sp. z o.o. w Kutnie, ul. Kościuszki 52, 99-300 Kutno; tel. (24) 388 02 34; fax. (24) 388 02 33; sor@szpital.kutno.pl

**Województwo mazowieckie:**

Kontakt do LKRM (telefon)- (22) 595 13 04;(fax)- (22) 595 13 54;

Adres: Mazowiecki Urząd Wojewódzki w Warszawie, ul. Plac Bankowy 3/5, 00-950 Warszawa.

czkmed@mazowieckie.pl

<b>Tabela nr 54e ZRM wzdłuż wojewódzkich granic administracyjnych – województwo mazowieckie</b>						
L.p.	Opis rejonu operacyjnego	Dysponent ZRM (nazwa i adres)	Rodzaj ZRM		Miejsce stacjonowania ZRM	Kontakt do dyspozytora medycznego (telefon/fax,e-mail)
			S	P		
1	Rejon powiatu plockiego	Samodzielny Publiczny Zakład Opieki Zdrowotnej Wojewódzka Stacja Pogotowia Ratunkowego i Transportu Sanitarnego w Płocku  ul. Gwardii Ludowej 5, 09-400 Płock Centrum Dyspozytorskie Komenda Miejska Państwowej Straży Pożarnej w Płocku; 09-400 Płock, ul. Wyszogrodzka 1a  (24) 366 44 03 (24) 366 44 04	3	3	Płock	(24) 366 44 03 (24) 366 44 04 (24) 366 44 02 (24) 366 44 01
2	Rejon gostyński	(24) 366 44 02	1	1	Gostynin	
3	Rejon sierpecki	(24) 366 44 01	1	1	Sierpc	
4	Rejon żuromiński		1	1	Żuromin	

<b>Tabela nr 54f SOR wzdłuż wojewódzkich granic administracyjnych – województwo mazowieckie</b>			
L.p.	powiat	Dysponent SOR (nazwa i adres)	Kontakt do dyspozytora medycznego (telefon/fax,e-mail)
1	płocki	Wojewódzki Szpital Zespolony w Płocku; ul. Medyczna 19 ; 09-400 Płock	24 364 62 53 24 364 62 56 24 364 62 52 883 365 729 Fax. 24 364 62 53

**Województwo wielkopolskie:**

Kontakt do LKRM (telefon)- (61)- 854 99 99; (fax.)- (61) 852 73 27;

Adres: Wielkopolski Urząd Wojewódzki w Poznaniu, ul. Niepodległości 16/18,  
61-713 Poznań.

lkrm@poznań.uw.gov.pl

<b>Tabela nr 54g ZRM wzdłuż wojewódzkich granic administracyjnych – województwo wielkopolskie</b>						
L.p.	Opis rejonu operacyjnego	Dysponent ZRM (nazwa i adres)	Rodzaj ZRM		Miejsce stacjonowania ZRM	Kontakt do dyspozytora medycznego (telefon/fax,e-mail)
			S	P		
1	Rejon powiatu gnieźnieńskiego	Zespół Opieki Zdrowotnej, ul. Św. Jana 9, 62-200 Gniezno	2	1	Gniezno	tel. (61) 424 07 94; fax. (61) 426 32 33; e-mail : karetki@zoz.gniezno.pl
				1	Kiszkowo	
				1	Witkowo	
2	Rejon powiatu kolskiego	Samodzielny Publiczny Zakład Opieki Zdrowotnej, ul. Ks. J. Poniatowskiego 25, 62-600 Koło	1	1	Koło	tel. (63) 272 08 50; fax. (63) 272 08 50; e-mail : spzokolo@konin.lm.pl
				1	Kłodawa	
3	Rejon powiatu konińskiego	Wojewódzka Stacja Pogotowia Ratunkowego, ul. Kard. S. Wyszyńskiego 1 62-510 Konin	2	3	Konin	tel. (63) 245 19 51; fax. (63) 243 42 42; e-mail : wspr@pogotowie-konin.net
			1		Ślesin	
				1	Rychwał	
4	Rejon powiatu pilskiego	Szpital Specjalistyczny w Pile im. Stanisława Staszica, ul. Rydygiera 1, 64-920 Piła	1	1	Piła	tel. (67) 210 66 66; fax. (67) 212 40 85; e-mail : szpila@pi.onet.pl
				1	Ujście	
			1		Wyrzysk	
				1	Wysoka	
5	Rejon powiatu słupeckiego	Samodzielny Publiczny Zakład Opieki Zdrowotnej, ul. Traugutta 7, 62-400 Słupca	1	1	Słupca	tel. (63) 275 23 00; fax. (63) 275 21 16; e-mail : biuro@szpital.slupca.pl
6	Rejon powiatu wągrowieckiego	Zespół Opieki Zdrowotnej, ul. Kościuszki 74, 62-100 Wągrowiec	1	1	Wągrowiec	tel. (67) 268 16 14; fax. (67) 268 50 81; e-mail : sor@zozw.internetdsl.pl
				1	Gołańcz	
7	Rejon powiatu złotowskiego	Szpital Powiatowy im. Alfreda Sokołowskiego, ul. Szpitalna 28, 77-400 Złotów	1		Złotów	tel. (67) 263 22 33; fax. (67) 263 58 78;
				1	Jastrowie	
				1	Okonek	

<b>Tabela nr 54h SOR wzdłuż wojewódzkich granic administracyjnych – województwo wielkopolskie</b>			
L.p.	powiat	Dysponent SOR (nazwa i adres)	Kontakt do dyspozytora medycznego (telefon/fax,e-mail)
1	gnieźnieński	Zespół Opieki Zdrowotnej, ul. Św. Jana 9, 62-200 Gniezno	tel. (61) 426 44 61 wew. 269; fax. (61) 426 32 33 e-mail : poczta@zoz.gniezno.pl
2	koniński	Wojewódzki Szpital Zespolony, ul. Szpitalna 45, 62-504 Konin	tel. (63) 240 46 03; fax. (63) 243 80 02; e-mail : szpital@szpital-konin.pl
3	pilski	Szpital Specjalistyczny im. Stanisława Staszica, ul. Rydygiera 1, 64-300 Piła	tel. (67) 210 65 82; fax. (67) 212 09 79; e-mail : szpila@pi.onet.pl
4	wągrowiecki	Zespół Opieki Zdrowotnej, ul. Kościuszki 74, 62-100 Wągrowiec	tel. (67) 268 16143; fax. (67) 268 50 81; e-mail : sor@zozw.internetdsl.pl
5	złotowski	Szpital Powiatowy im. Alfreda Sokołowskiego, ul. Szpitalna 28, 77-400 Złotów	tel. (67) 263 22 33; fax. (67) 263 24 41; e-mail : sor@szpital.zlotow.pl

## Województwo warmińsko-mazurskie:

Kontakt do LKRM (telefon)- (89) 523 24 53; kom. 662 025 605,(fax)- (89) 523 25 88;

Adres: Warmińsko-Mazurski Urząd Wojewódzki w Olsztynie,

ul. Al. Marsz. J. Piłsudskiego 7/9, 10-575 Olsztyn.

lekkord@uw.olsztyn.pl

<b>Tabela nr 54i ZRM wzdłuż wojewódzkich granic administracyjnych – województwo warmińsko-mazurskie</b>						
L.p.	Opis rejonu operacyjnego	Dysponent ZRM (nazwa i adres)	Rodzaj ZRM		Miejsce stacjonowania ZRM	Kontakt do dyspozytora medycznego (telefon/fax,e-mail)
			S	P		
1	Rejon powiatu działdowskiego	Samodzielny Publiczny Zakład Opieki Zdrowotnej w Działdowie, ul. Leśna 1, 13-200 Działdowo	1	1	Działdowo	tel. (23) 697 22 11; fax. (23) 697 25 94; e-mail : sekretariat@apzoz-dzialdowo.pl
				1	Lidzbark	
2	Rejon powiatu nowomiejskiego	Niepubliczny Zakład Opieki Zdrowotnej-Szpital Powiatowy im. Friedricha Lange w Nowym Mieście Lubawskim, ul. Mickiewicza 10, 13-300 Nowe Miasto Lubawskie	1		Nowe Miasto Lubawskie	tel. (56) 474 23 57; fax. (56) 474 23 58; e-mail : zoznowemiasto@wp.pl
				1	Biskupiec	
3	Rejon powiatu iławskiego	Powiatowy Szpital im. Wł. Biegańskiego w Iławie, ul. Gen. Wł. Andersa 3, 14-200 Iława	1	1	Iława	tel. (89) 644 96 01; fax. (89) 649 24 25; e-mail : kancelaria@szpital.ilawa.pl
				1	Lubawa	
				1	Zalewo	
				1	Susz	

<b>Tabela nr 54j SOR wzdłuż wojewódzkich granic administracyjnych – województwo warmińsko-mazurskie</b>			
L.p.	powiat	Dysponent SOR (nazwa i adres)	Kontakt do dyspozytora medycznego (telefon/fax,e-mail)
1	działdowski	Samodzielny Publiczny Zakład Opieki Zdrowotnej w Działdowie, ul. Leśna 1, 13-200 Działdowo	tel. (23) 697 22 11; fax. (23) 697 25 94; e-mail : sekretariat@apzoz-dzialdowo.pl
2	nowomiejski	Niepubliczny Zakład Opieki Zdrowotnej-Szpital Powiatowy im. Friedricha Lange w Nowym Mieście Lubawskim, ul. Mickiewicza 10, 13-300 Nowe Miasto Lubawskie	tel. (56) 474 23 57; fax. (56) 474 23 58; e-mail : zoznowemiasto@wp.pl
3	iławski	Powiatowy Szpital im. Wł. Biegańskiego w Iławie, ul. Gen. Wł. Andersa 3, 14-200 Iława	tel. (89) 644 96 01; fax. (89) 649 24 25; e-mail : kancelaria@szpital.ilawa.pl



## **8. Współpraca z organami administracji publicznej oraz jednostkami współpracującymi z systemem, o których mowa w art. 15 ustawy z dnia 8 września 2006 r. o Państwowym Ratownictwie Medycznym z organami administracji publicznej i jednostkami systemu innych województw**

### **8.1 Kompetencje i tryb podejmowania działań oraz procedury współpracy**

- Centrum Zarządzania Kryzysowego:
  - a) wymiana informacji o istniejących i przewidywanych zagrożeniach,
  - b) uzgadnianie zadań w sytuacji prowadzenia ewakuacji ludności, zwierząt i mienia (drogi ewakuacji, punkty zbiórek, rozmieszczenie ewakuowanych i mienia, punkty pomocy humanitarnej).
- Lekarz Koordynator Ratownictwa Medycznego:
  - a) wyznaczanie dyspozytorów medycznych realizujących czynności koordynacyjne w ramach akcji ratowniczej prowadzonej przez kilka zespołów,
  - b) koordynowanie działań jednostek systemu,
  - c) koordynacja współpracy dyspozytorów medycznych w przypadku zdarzeń wymagających użycia jednostek systemu spoza obszaru działania jednego dysponenta,
- Straż Pożarna:
  - a) prowadzenie akcji ratowniczo-gaśniczych,
- Policja:
  - a) organizacja ruchu w rejonie prowadzenia działań ratowniczych, w tym dróg dojazdu sił ratowniczych, dróg ewakuacji ludzi i mienia,
    - b) ustalenie stref zagrożonych i zabezpieczenie ich przed dostępem osób nieupoważnionych. Pomoc w egzekwowaniu poleceń wydanych przez kierującego akcją ratowniczą (dot. ewakuacji mieszkańców z zagrożonych budynków, usunięcia pojazdów lub innego sprzętu utrudniającego prowadzenie działań itp.),
    - c) wymiana informacji.
- Inspekcja ochrony środowiska:
  - a) wymiana informacji o zagrożeniach dla środowiska analizowanie sytuacji istniejącej prognozowanie rozwoju sytuacji udział w likwidacji zagrożenia.
- Inspekcja sanitarną:
  - a) wymiana informacji o zagrożeniach dla ludzi, zwierząt i środowiska analizowanie sytuacji istniejącej prognozowanie rozwoju sytuacji udział w likwidacji zagrożenia.
- Inspekcja weterynaryjną:

- a) wymiana informacji o zagrożeniach dla zwierząt analizowanie sytuacji istniejącej prognozowanie rozwoju sytuacji udział w likwidacji zagrożenia pomoc poszkodowanym zwierzętom.
- służba zdrowia - wymiana informacji w zakresie udzielanie pomocy poszkodowanym,
  - służby komunalne - wymiana informacji usuwania zagrożeń,
  - WOPR - wymiana informacji i prac poszukiwawczych (w tym poszukiwania podwodne) czynności ratownicze na akwenach wodnych,
  - jednostki organizacyjne Generalnej Dyrekcji Dróg Publicznych -wymiana informacji (nieprzejezdne odcinki dróg, sytuacja na drogach) organizacja objazdów i ich oznakowanie, usuwanie zagrożeń, przywracanie ruchu na drogach,
  - podmiotami gospodarczymi - dysponowanie sprzętu niezbędnego do prowadzenia działań ratowniczych,
  - z sąsiadującymi województwami zapewnienie pomocy osobom znajdującym się w stanie nagłego zagrożenia zdrowotnego w przedmiocie współpracy w zakresie ratownictwa medycznego

## **b) kompetencje i tryb podejmowania działań**

Postępowanie wydawania decyzji administracyjnych o postawieniu w stan podwyższonej gotowości zakładów opieki zdrowotnej oraz o możliwości zwolnienia ich z pozostawiania w stanie podwyższonej gotowości (zgodnie z zapisem art. 30 ustawy z dnia 8 września 2006 roku o Państwowym Ratownictwie Medycznym, (Dz. U. z 2013r., poz. 757 ze zm.)

Osoby powołane na stanowisko LKRM są imiennie upoważnione na czas określony przez Wojewodę Kujawsko - Pomorskiego do wydawania decyzji administracyjnych o postawieniu zakładów opieki zdrowotnej (ZOZ), jednostek systemu (ZRM) i (SOR) w stan podwyższonej gotowości (SPG). Upoważnienia pozostają na stałe do wglądu w Wojewódzkim Centrum Zarządzania Kryzysowego.

1) Zdarzeniami uzasadniającymi wdrożenie procedury są:

- wystąpienie katastrof naturalnych i awarii technicznych, w rozumieniu ustawy z dnia 18 kwietnia 2002 roku o stanie klęski żywiołowej,
- inne zdarzenia, jeżeli w ocenie LKRM skutki tych zdarzeń mogą spowodować stan nagłego zagrożenia zdrowotnego znacznej liczby osób.

2) Źródłami pozyskiwania informacji o zdarzeniach spełniających kryteria określone w pkt.1) mogą być:

- dyżurny operacyjny wojewódzkiego centrum zarządzania kryzysowego,
  - dyspozytorzy medyczni,
  - dyspozytorzy innych służb ratowniczych lub porządkowych,
  - osoby kierujące akcją prowadzenia medycznych czynności ratunkowych na miejscu zdarzenia,
  - świadkowie będący bezpośrednio na miejscu zdarzenia,
  - media publiczne i prywatne (radio, telewizja),
  - inne.
- 3) LKRM po uzyskaniu informacji o zdarzeniu, w zależności od źródła informacji, dokonuje jej weryfikacji, w celu ustalenia autentyczności zdarzenia.
- 4) LKRM na podstawie informacji ustala podmiotowo ZOZ (lub ZOZ-y wymagające postawienia w SPG).
- 5) LKRM powiadamia, za pośrednictwem Dyrektora Wydziału Bezpieczeństwa i Zarządzania Kryzysowego KPUW - Wojewodę Kujawsko - Pomorskiego o zaistniałym zdarzeniu oraz konieczności postawienia w SPG określonego ZOZ (lub ZOZ-ów). Wojewoda na podstawie otrzymanych informacji uzgadnia i potwierdza zasadność postawienia ZOZ w SPG.
- 6) LKRM opracowuje treść decyzji o postawieniu ZOZ w SPG (w przypadku konieczności wydania decyzji dla więcej niż jednego – odrębna dla każdego ZOZ).
- 7) Podpisaną decyzję LKRM przekazuje natychmiast określonemu ZOZ dostępnymi środkami komunikacji (faks, poczta elektroniczna, telefonogram, za pośrednictwem służb porządkowych, np.: policja, straż miejska). LKRM, w zależności od sposobu przekazania decyzji, odbiera potwierdzenie jej otrzymania przez ZOZ.
- 8) LKRM na bieżąco informuje ZOZ-y postawione w SPG o zapotrzebowaniu na świadczenia zdrowotne niezbędne dla prowadzonej akcji ratowniczej, weryfikując posiadane informacje z aktualnymi możliwościami ZOZ.
- 9) Jeżeli z informacji, uzyskiwanych na bieżąco zgodnie z pkt. 1) – 3) i 8), w ocenie LKRM zachodzi konieczność postawienia w SPG dodatkowe ZOZ, LKRM podejmuje czynności opisane w pkt. 5) – 7).
- 10) Jeżeli z informacji, uzyskiwanych na bieżąco zgodnie z pkt. 1) – 3) i 8), w ocenie LKRM nie zachodzi konieczność pozostawiania określonych ZOZ-ów w SPG, LKRM informuje Wojewodę Kujawsko - Pomorskiego - za pośrednictwem Dyrektora Wydziału Bezpieczeństwa i Zarządzania Kryzysowego, o możliwości zwolnienia określonych

ZOZ-ów z pozostawania w SPG. W toku dalszych czynności, LKRM podejmuje działania i decyzje odpowiednio do procedur opisanych w pkt. 5).

11) LKRM o zakończeniu akcji ratowniczej oraz podjętych - w związku z zakończeniem akcji – decyzjach informuje, zgodnie z pkt. 5, Wojewodę Kujawsko - Pomorskiego.

12) LKRM zapisuje przebieg prowadzenia akcji ratowniczej z zastosowaniem procedur w raporcie dyżuru.

## 8.2 Obieg i wymiana informacji

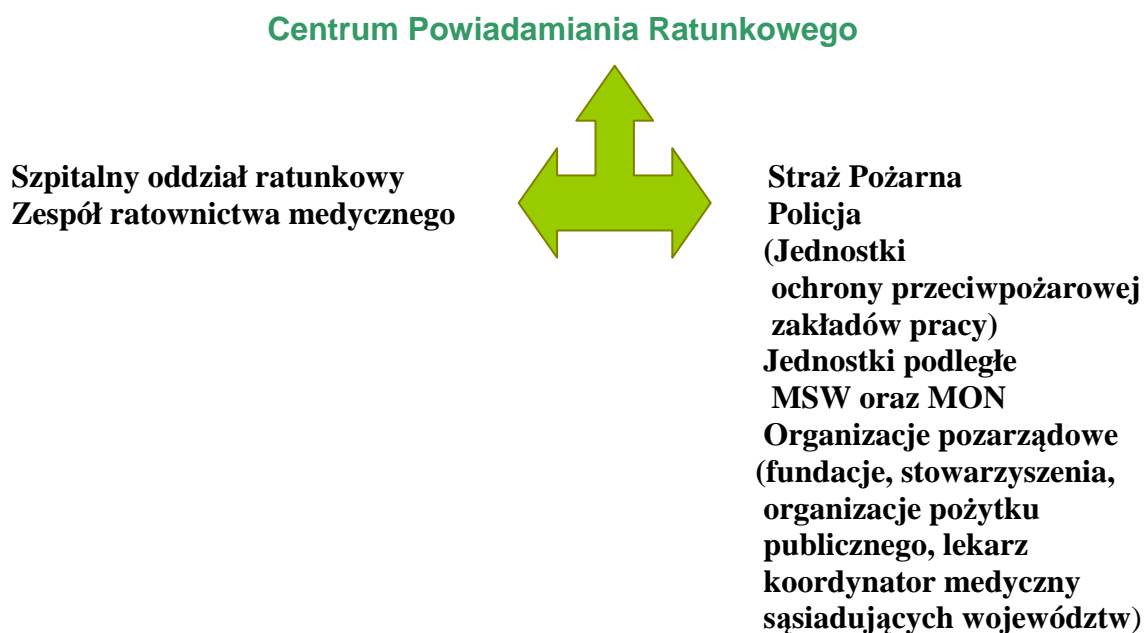

Rys. 35. Organizacja działania systemu

**8.3 liczba i rozmieszczenie jednostek systemu wzdłuż wojewódzkich granic administracyjnych ze wskazaniem danych kontaktowych stanowisk dyspozytorów medycznych i lekarzy koordynatorów ratownictwa medycznego**

**Tabela 55. Wykaz teleadresowy powiatów i gmin ościennych województw mogących współpracować w ramach działań operacyjnych zintegrowanego systemu Państwowe Ratownictwo Medyczne**

WOJEWÓDZTWO:		POMORSKIE				
L.p.	Powiat	Status	Adres	Telefon	Fax	Dane personalne organu jednostki samorządu terytorialnego
1	Człuchowski	Z	<b>Ul. Wojska Polskiego 1, 77-300 Człuchów</b>	<b>(059) 834-25-95</b>	<b>(059) 834-25-39</b>	<b>Starosta: Aleksander Gappa</b>
	Gmina	Status	Adres	Telefon	Fax	Dane personalne organu jednostki samorządu terytorialnego
1	Debrzno	M-W	Ul. Traugutta 2, 77-310 Debrzno	(059) 833-53-51	(059) 833-53-66	Burmistrz: Mirosław Burak
2	Człuchów	M	Ul. Wojska Polskiego 1, 77-330 Człuchów	(059) 834-22-91	(059) 834-32-72	Burmistrz: Ryszard Szybałto
3	Człuchów	W	Ul. Szczecińska 33, 77-300 Człuchów	(059) 834-10-01	(059) 834-24-24	Wójt: adam Jan Marciniak
4	Czarne	M-W	Ul. Moniuszki 12, 77-330 Czarne	(059) 833-20-78	(059) 833-23-53	Burmistrz: Jan Zieniuk
5	Rzeczenica	M-W	Ul. Człuchowska 26, 77-304 Rzeczenica	(059) 833-17-22	(059) 833-17-22	Wójt: Lech Jan Zwoliński
6	Przechlewo	W	Ul. Człuchowska 26, 77-320 Przechlewo	(059) 833-43-01	(059) 833-46-31	Wójt: Andrzej Tomasz Zmuda – Trzebiatowski
7	Koczała	W	Ul. Człuchowska 27, 77-220 Koczała	(059) 857-42-58	(059) 857-42-59	Wójt: Eugeniusz Dmytryszyn
2	Chojnicki	Z	<b>Ul. 31 stycznia 56, 89-600 Chojnice</b>	<b>(052) 396-65-00</b>	<b>(052) 396-65-03</b>	<b>Starosta: Stanisław Skaja</b>
	Gmina	Status	Adres	Telefon	Fax	Dane personalne organu jednostki samorządu terytorialnego
1	Chojnice	M	Ul. Stary Rynek 1, 89-600 Chojnice	(052) 397-18-00	(052) 397-21-94	Burmistrz: Arseniusz Jerzy Finster
2	Chojnice	W	Ul. 31 Stycznia 56A, 89-600 Chojnice	(052) 397-21-29	(052) 397-35-59	Wójt: Zbigniew Tadeusz Szczepański
3	Czersk	M-W	Ul. Kościuszki 27, 89-650 Czersk	(052) 395-48-10	(052) 395-48-11	Burmistrz: Marek Szczepan Jankowski
4	Brusy	M-W	Ul. Na Zaborach 1, 89-632 Brusy	(052) 396-93-00	(052) 396-93-03	Burmistrz: Witold Ossowski
5	Konarzyny	W	Ul. Szkolna 7, 89-607 Konarzyny	(052) 833-10-11	(052) 833-10-11	Wójt: Jacek Warsiński
3	Starogardzki	Z	<b>Ul. Gdańska 6, 83-200 Starogard Gdański</b>	<b>(058) 563-35-14</b>	<b>(058) 562-32-94</b>	<b>Starosta: Leszek Burczyk</b>
	Gmina	Status	Adres	Telefon	Fax	Dane personalne organu jednostki samorządu terytorialnego
1	Starogard Gdański	M	Ul. Gdańska 6, 83-200 Starogard Gdański	(058) 530-60-06	(058) 530-61-11	Prezydent: Edmund Kazimierz Stachowicz
2	Starogard Gdański	W	Ul. Sikorskiego 9, 83-200 Starogard Gdański	(058) 562-50-67	(058) 562-46-41	Wójt: Stanisław Połom
3	Skarszewy	M-W	Ul. Hallera 18, 83-250 Skarszewy	(058) 588-22-01	(058) 588-26-51	Burmistrz: Dariusz Władysław Skalski
4	Bobowo	W	Ul. Gdańska 12, 83-212 Bobowo	(058) 562-17-20	(058) 562-17-23	Wójt: Sylwester Patrzykał
5	Zblewo	W	Ul. Główna 40, 83-210 Zblewo	(058) 588-43-81	(058) 588-45-69	Wójt: Krzysztof Gabriel Trawicki
6	Kaliska	W	Ul. Nowomiejska 2, 893-260 Kaliska	(058) 588-92-01	(058) 588-92-06	Wójt: Antoni Sławomir Janicki
7	Czarna Woda	M	Ul. Mickiewicza 7, 83-262 Czarna Woda	(058) 587-88-50	(058) 587-88-01	Burmistrz: Aleksander Piotr Gliniecki
8	Lubichowo	W	Ul. Zblewska 8, 83-240 Lubichowo	(058) 588-52-21	(058) 588-53-40	Wójt: Sławomir Bieliński
9	Skórcz	W	Ul. Dworcowa 6, 83-220 Skórcz	(058) 582-46-45	(058) 582-49-99	Wójt: Sławomir Rajmund Czechowski
10	Osieczna	W	Pl. Tysiąclecia 1, 83-242 Osieczna	(058) 588-14-68	(058) 588-14-78	Wójt: Stanisław Edmund Stosik
11	Osiek	W	Ul. Kwiatowa 30, 89-221 Osiek	(058) 582-12-82	(058) 582-12-11	Wójt: Stanisława Kurowska
12	Smętowo Graniczne	W	Ul. Dworcowa 10, 83-230 Smętowo Graniczne	(058) 561-90-33	(058) 561-95-20	Wójt: Zofia Kirsznstein
13	Skórcz	M	Ul. Główna 40, 83-220 Skórcz	(058) 582-47-54	(058) 582-46-74	Burmistrz: Ryszard Lucjan Dąbek

WOJEWÓDZTWO:		POMORSKIE				
L.p.	Powiat	Status	Adres	Telefon	Fax	Dane personalne organu jednostki samorządu terytorialnego
4	Tczewski	Z	Ul. Dąbrowskiego 18, 83-110 Tczew	(058) 531-30-60	(058) 531-29-26	Starosta: Józef Puczyński
	Gmina	Status	Adres	Telefon	Fax	Dane personalne organu jednostki samorządu terytorialnego
1	Tczew	W	Ul. Lecha 12, 83-110 Tczew	(058) 530-51-32	(058) 530-51-30	Wójt: Roman Kazimierz Rezmerowski
2	Tczew	M	Ul. Piłsudskiego 1, 83-110 Tczew	(058) 775-93-09	(058) 531-34-52	Prezydent: Mirosław Stanisław Poblócki
3	Subkowy	W	Ul. Wybickiego 19A, 83-120 Subkowy	(058) 536-85-01	(058) 536-85-01	Wójt: Mirosław Franciszek Murzydło
4	Pelplin	M	Pl. Grunwaldzki 4, 83-130 Pelplin	(058) 536-12-61	(058) 536-14-64	Burmistrz: Andrzej Stanach
5	Gniew	M	Pl. Grunwaldzki 1, 83-140 Gniew	(058) 535-22-55	(058) 530-79-40	Burmistrz: Barbara Taraszkiewicz Gurzyńska
6	Morzeszczyn	W	Ul. 22 Lipca 4, 83-132 Morzeszczyn	(058) 536-27-19	(058) 536-27-92	Wójt: Piotr Kazimierz Laniecki
5	Kwidziński	Z	Ul. Warszawska 19, 82-500 Kwidzyn	(055) 646-50-00	(055) 646-50-02	Starosta: Jerzy Godzik
	Gmina	Status	Adres	Telefon	Fax	Dane personalne organu jednostki samorządu terytorialnego
1	Kwidzyn	M	Ul. Warszawska 19, 82-500 Kwidzyn	(055) 646-47-00	(055) 646-47-03	Burmistrz: Andrzej Krzysztof Krzysztofiak
2	Kwidzyn	W	Ul. Grudziądzka 30, 82-500 Kwidzyn	(055) 279-23-88	(055) 279-23-06	Wójt: Ewa Małgorzata Nowogrodzka
3	Ryjewo	W	Ul. Lipowa 1, 82-420 Ryjewo	(055) 277-42-70	(055) 277-43-21	Wójt: Józef Andrzej Gutowski
4	Prabuty	M-W	Ul. Kwidzińska 2, 82-550 Prabuty	(055) 278-20-01	(055) 278-20-02	Burmistrz: Bogdan Józef Pawłowski
5	Gardeja	W	Ul. Kwidzińska 27, 88-520 Gardėja	(055) 262-40-50	(055) 262-40-55	Wójt: Kazimierz Kwiatkowski
6	Sadlinki	W	Ul. Kwidzińska 12, 82-522 Sadlinki	(055) 275-75-10	(055) 275-75-80	Wójt: Elżbieta Teresa Krajewska
WOJEWÓDZTWO:		WARMIŃSKO - MAZURSKIE				
L.p.	Powiat	Status	Adres	Telefon	Fax	Dane personalne organu jednostki samorządu terytorialnego
1	Iławski	Z	Ul. Andersa 2A, 14-200 Iława	(089) 649-07-05	(089) 649-06-00	Starosta: Maciej Rygielski
	Gmina	Status	Adres	Telefon	Fax	Dane personalne organu jednostki samorządu terytorialnego
1	Iława	M	Ul. Niepodległości 13, 14-200 Iława	(089) 649-01-01	(089) 649-26-31	Burmistrz: Włodzimierz Ptasznik
2	Iława	W	Ul. Andersa 2A, 14-200 Iława	(089) 649-24-18	(089) 649-48-82	Wójt: Krzysztof Harmaciński
3	Kisielice	M	Ul. Daszyńskiego 5, 14-220 Kisielice	(055) 278-55-00	(055) 278-55-02	Burmistrz: Tomasz Koprowiak
4	Lubawa	M	Ul. Rzepnikowskiego 9, 14-260 Lubawa	(089) 645-33-00	(089) 645-25-58	Burmistrz: Maciej Radtke
5	Lubawa	W	Fijewo 73, 14-260 Lubawa	(089) 645-54-10	(089) 545-54-14	Wójt: Tomasz Ewertowski
6	Susz	M-W	Ul. Wybickiego 6, 14-240 Susz	(055) 278-60-15	(055) 278-62-22	Burmistrz: Krzysztof Stefan Pietrzykowski
7	Zalewo	M	Ul. Kolejowa 14, 14-230 Zalewo	(089) 758-83-77	(089) 758-82-72	Burmistrz: Marek Błażej Zylński
WOJEWÓDZTWO:		WARMIŃSKO - MAZURSKIE				
L.p.	Powiat	Status	Adres	Telefon	Fax	Dane personalne organu jednostki samorządu terytorialnego
2	Nowe Miasto Lubawskie	Z	ul. Rynek 1, 13-300 Nowe Miasto Lubawskie	(056) 472-42-20	(056) 472-42-22	Starosta: Ewa Dembek
	Gmina	Status	Adres	Telefon	Fax	Dane personalne organu jednostki samorządu terytorialnego
1	Nowe Miasto Lubawskie	W	Mszanowo, 13-300 Nowe Miasto Lubawskie	(056) 472-63-00	(056) 472-63-05	Wójt: Tomasz Waruszewski
2	Nowe Miasto Lubawskie	M	Ul. Rynek 1, 13-300 Nowe Miasto Lubawskie	(056) 474-24-24	(056) 474-27-14	Burmistrz: Józef Blank
3	Kurzętnik	W	Ul. Grunwaldzka 39, 13-306 Kurzętnik	(056) 474-05-80	(056) 474-82-84	Wójt: Wojciech Dereszewski
4	Grodziczno	W	Grodziczno 17A, 13-324 Grodziczno	(056) 472-97-10	(056) 472-97-25	Wójt: Kazimierz Konicz
5	Biskupiec	W	Ul. Rynek 1, 13-340 Biskupiec	(056) 474-50-57	(056) 474-52-89	Wójt: Kazimierz Tomaszewski
3	Działdowski	Z	ul. Kościuszki 3, 13-200 Działdowo	(023) 697-59-40	(023) 697-59-41	Starosta: Marian Janicki
	Gmina	Status	Adres	Telefon	Fax	Dane personalne organu jednostki samorządu terytorialnego



1	Działdowo	W	Ul. Księżdowska 10, 13-200 Działdowo	(023) 697-07-00	(023) 697-07-01	Wójt: Paweł Stanisław Cieśliński
2	Działdowo	M	Ul. Zamkowa 12, 13-200 Działdowo	(023) 697-04-00	(023) 697-04-02	Burmistrz: Bronisław Mazurkiewicz
3	Płońnica	W	Ul. Dworcowa 52, 13-206 Płońnica	(023) 696-80-08	(023) 696-80-05	Wójt: Krzysztof Groblewski
4	Howo - Osada	W	Ul. Wyzwolenia 5, 13-240 Howo - Osada	(023) 654-10-14	(023) 654-10-14	Wójt: Jan Zygmunt Przyborski
5	Rybno	W	Ul. Lubawska 15, 13-220 Rybno	(023) 696-60-55	(023) 696-68-11	Wójt: Edmund Ligman
<b>WOJEWÓDZTWO:</b>		<b>ŁÓDZKIE</b>				
<i>L.p.</i>	<i>Powiat</i>	<i>Status</i>	<i>Adres</i>	<i>Telefon</i>	<i>Fax</i>	<i>Dane personalne organu jednostki samorządu terytorialnego</i>
<b>1</b>	<b>Kutnowski</b>	<b>Z</b>	ul. Kościuszki 16, 99-300 Kutno	<b>(024) 355-47-80</b>	<b>(024) 355-47-84</b>	<b>Starosta: Mirosława Gal Grabowska</b>
	<i>Gmina</i>	<i>Status</i>	<i>Adres</i>	<i>Telefon</i>	<i>Fax</i>	<i>Dane personalne organu jednostki samorządu terytorialnego</i>
1	Kutno	M	Pl. Piłsudskiego 18, 99-300 Kutno	(024) 254-24-17	(024) 254-28-36	Prezydent: Zbigniew Paweł Burzyński
2	Kutno	W	Ul. Witosa 1, 99-300 Kutno	(024) 355-70-20	(024) 355-70-21	Wójt: Jerzy Bryła
3	Krzyżanów	W	Krzyżanów 10, 99-314 Krzyżanów	(024) 356-22-00	(024) 356-29-00	Wójt: Tomasz Jakubowski
4	Bedlno	W	Bedlno 24A, 99-311 Bedlno	(024) 282-14-20	(024) 282-17-50	Wójt: Krzysztof Kołach
5	Żychlin	M-W	Ul. Barlickiego 15, 99-320 Żychlin	(024) 285-10-06	(024) 285-26-83	Burmistrz: Grzegorz Ambroziak
6	Oporów	W	Oporów 12A, 99-322 Oporów	(024) 383-11-50	(024) 383-11-51	Wójt: Robert Pawlikowski
7	Strzelce	W	Ul. Główna 6/1, 99-307 Strzelce	(024) 356-66-01	(024) 356-66-15	Wójt: Tadeusz Jan Kaczmarek
8	Nowe Ostrowy	W	99-350 Nowe Ostrowy	(024) 356-14-00	(024) 356-14-00	Wójt: Zdzisław Kostrzewa
9	Łanięta	W	99-306 Łanięta	(024) 356-74-00	(024) 356-74-03	Wójt: Stanisław Jędrzejczak
10	Dąbrowice	W	Ul. Nowy Rynek 17, 99-352 Dąbrowice	(024) 252-25-87	(024) 252-25-87	Wójt: Małgorzata Stokfisz
11	Krośniewice	M	Ul. Poznańska 5, 99-340 Krośniewice	(024) 252-30-24	(024) 254-77-82	Burmistrz: Julianna Barbara Herman
<b>WOJEWÓDZTWO:</b>		<b>MAZOWIECKIE</b>				
<i>L.p.</i>	<i>Powiat</i>	<i>Status</i>	<i>Adres</i>	<i>Telefon</i>	<i>Fax</i>	<i>Dane personalne organu jednostki samorządu terytorialnego</i>
<b>1</b>	<b>Żuromiński</b>	<b>Z</b>	Pl. Piłsudskiego 4, 09-300 Żuromin	<b>(023) 657-47-00</b>	<b>(023) 657-35-35</b>	<b>Starosta: Janusz Welenc</b>
	<i>Gmina</i>	<i>Status</i>	<i>Adres</i>	<i>Telefon</i>	<i>Fax</i>	<i>Dane personalne organu jednostki samorządu terytorialnego</i>
1	Żuromin	M-W	<b>Pl. Piłsudskiego 3, 09-300 Żuromin</b>	(023) 657-25-58	(023) 657-25-40	Burmistrz: Zbigniew Cezary Nosek
2	Siemiątkowo	W	Ul. Władysława Reymonta 2, 09-135 Siemiątkowo	(023) 679-61-76	(023) 679-61-76	Wójt: Piotr Kostrzewski
3	Lutocin	W	Ul. Poniatowskiego 1, 09-317 Lutocin	(023) 658-10-01	(023) 658-10-01	Wójt: Ryszard Gałka
4	Lubowidz	W	Ul. Zielona 10, 09-304 Lubowidz	(023) 658-20-78	(023) 658-20-78	Wójt: Krzysztof Ziółkowski
5	Kuczbork – Osada	W	Ul. Mickiewicza 7c, 09-310 Kuczbork Osada	(023) 657-62-59	(023) 657-62-59	Wójt: Tadeusz Burakowski
6	Biezuń	M-W	Ul. Warszawska 2, 09-320 Biezuń	(023) 657-80-56	(023) 657-80-39	Burmistrz: Andrzej Szymański
<b>2</b>	<b>Sierpecki</b>	<b>Z</b>	Ul. Świętokrzyska 2A , 09-200 Sierpc	<b>(024) 275-91-01</b>	<b>(024) 275-91-00</b>	<b>Starosta: Jan Laskowski</b>
	<i>Gmina</i>	<i>Status</i>	<i>Adres</i>	<i>Telefon</i>	<i>Fax</i>	<i>Dane personalne organu jednostki samorządu terytorialnego</i>
1	Sierpc	M	Ul. Piastowska 11A, 09-200 Sierpc	(024) 275-86-86	(024) 275-86-33	Burmistrz: Marek Andrzej Kośmider
2	Sierpc	W	Ul. Biskupa Floriana 4, 09-200 Sierpc	(024) 275-57-01	(024) 275-57-01	Wójt: Tadeusz Wojciech Prekurat
3	Szczutowo	W	Ul. Lipowa 5A, 09-227 Szczutowo	(024) 276-71-67	(024) 276-71-96	Wójt: Andrzej Twardowski
4	Rościszewo	W	Ul. Jana Pawła II 19, 09-204 Rościszewo	(024) 276-40-76	(024) 276-42-01	Wójt: Jan Sugajski
5	Zawidz	W	Ul. Mazowiecka 24, 09-226 Zawidz	(024) 276-61-01	(024) 276-61-44	Wójt: Wojciech Kazimierz Gajewski
6	Gozdowo	W	Ul. Gozdawy 19, 09-213 Gozdawo	(024) 276-21-12	(024) 276-21-87	Wójt: Dariusz Kalkowski
7	Mochowo	W	Mochowo 20, 09-214 Mochowo	(024) 276-31-78	(024) 276-33-33	Wójt: Jadwiga Przedpełska
<b>3</b>	<b>Płocki</b>	<b>Z</b>	Ul. Bielska 59 , 09-400 Płock	<b>(024) 267-68-00</b>	<b>(024) 267-68-48</b>	<b>Starosta: Piotr Zgorzelski</b>
	<i>Gmina</i>	<i>Status</i>	<i>Adres</i>	<i>Telefon</i>	<i>Fax</i>	<i>Dane personalne organu jednostki samorządu terytorialnego</i>
1	Brudzeń Duży	W	Brudzeń Duży 1, 09-414 Brudzeń Duży	(024) 260-40-13	(024) 260-40-13	Wójt: Andrzej Dwojnych

2	Nowy Duninów	W	Ul. Osiedlowa 1, 09-505 Nowy Duninów	(024) 261-02-72	(024) 261-02-36	Wójt: Mirosław Jan Krysiak
3	Stara Biała	W	Biała 68, 09-411 Biała	(024) 366-87-10	(024) 365-61-65	Wójt: Sławomir Stanisław Wawrzyński
4	Bielsk	W	Pl. Wolności 3A, 09-230 Bielsk	(024) 261-55-05	(024) 261-51-89	Wójt: Józef Jerzy Rozkosz
5	Radzanowo	W	Ul. Płocka 32, 09-451 Radzanowo	(024) 261-34-97	(024) 261-34-10	Wójt: Tadeusz Zbigniew Pokorski
6	Staroźreby	W	Ul. Płocka 18, 09-440 Staroźreby	(024) 261-70-02	(024) 261-70-02	Wójt: Józef Stradomski
7	Bułkowo	W	Ul. Szkolna 60, 09-454 Bułkowo	(024) 265-20-13	(024) 265-23-50	Wójt: Gabriel Graczyk
8	Słupno	W	Ul. Miszewska 8A, 09-472 Słupno	(024) 261-95-60	(024) 261-95-38	Wójt: Stefan Jakubowski
9	Łąck	W	Ul. Gostynińska 2, 09-520 Łąck	(024) 384-14-00	(024) 384-14-15	Wójt: Zbigniew Białecki
10	Gąbin	M-W	Ul. Stary Rynek 16, 09-530 Gąbin	(024) 267-41-50	(024) 277-12-56	Burmistrz: Krzysztof Mieczysław Jadczyk
11	Słubice	W	Ul. Płocka 32, 09-537 Słubice	(024) 277-82-10	(024) 277-82-10	Wójt: Józef Walewski
12	Wyszogród	M-W	Ul. Rybowska 37, 09-450 Wyszogród	(024) 231-10-20	(024) 231-10-24	Burmistrz: Mariusz Bieniek
13	Mała Wieś	W	Ul. Kochanowskiego 1, 09-460 Mała Wieś	(024) 269-79-60	(024) 269-79-61	Wójt: Andrzej Barciński
14	Bodzanów	W	Ul. Bankowa 7, 09-470 Bodzanów	(024) 260-70-06	(024) 260-70-65	Wójt: Grażyna Pietrzak
<b>WOJEWÓDZTWO:</b>		<b>MAZOWIECKIE</b>				
<i>L.p.</i>	<i>Powiat</i>	<i>Status</i>	<i>Adres</i>	<i>Telefon</i>	<i>Fax</i>	<i>Dane personalne organu jednostki samorządu terytorialnego</i>
<b>4</b>	Płocki	<b>M</b>	Ul. Stary Rynek 1, 09-400 Płock	<b>(024) 367-14-00</b>	<b>(024) 367-14-36</b>	<b>Prezydent: Andrzej Nowakowski</b>
<b>5</b>	Gostyniński	<b>Z</b>	Ul. Dmowskiego 13, 09-500 Gostynin	<b>(024) 236-79-81</b>	<b>(024) 236-79-85</b>	<b>Starosta: Jan Baranowski</b>
	<i>Gmina</i>	<i>Status</i>	<i>Adres</i>	<i>Telefon</i>	<i>Fax</i>	<i>Dane personalne organu jednostki samorządu terytorialnego</i>
1	Gostynin	W	Pl. Wolności 26, 09-500 Gostynin	(024) 236-07-50	(024) 236-07-69	Wójt: Edmund Zieliński
2	Gostynin	M	Pl. Wolności 26, 09-500 Gostynin	(024) 236-07-10	(024) 236-07-12	Burmistrz: Włodzimierz Śniecikowski
3	Szczawin Kościelny	W	Ul. Jana Pawła II 10, 09-550 Szczawin Kościelny	(024) 235-13-72	(024) 235-13-66	Wójt: Jerzy Kazimierz Sochacki
4	Pacyna	W	Ul. Wyzwolenia 7, 09-541 Pacyna	(024) 285-80-54	(024) 285-80-64	Wójt: Krzysztof Woźniak
5	Sanniki	W	Ul. Warszawska 169, 09-541 Sanniki	(024) 277-68-51	(024) 277-68-51	Wójt: Gabriel Paweł Wieczorek
<b>WOJEWÓDZTWO:</b>		<b>WIELKOPOLSKIE</b>				
<b>1</b>	Kolski	<b>Z</b>	Pl. Sienkiewicza 21/23, 62-600 Koło	<b>(063) 261-78-35</b>	<b>(063) 272-58-25</b>	<b>Starosta: Wienczysław Oblizajek</b>
	<i>Gmina</i>	<i>Status</i>	<i>Adres</i>	<i>Telefon</i>	<i>Fax</i>	<i>Dane personalne organu jednostki samorządu terytorialnego</i>
1	Koło	M	Ul. Sienkiewicza 21/23, 62-600 Koło	(063) 272-08-10	(063) 272-29-84	Burmistrz: Mieczysław Tomasz Drożdżewski
2	Koło	W	Ul. Sienkiewicza 21/23, 62-600 Koło	(063) 272-01-66	(063) 272-01-66	Wójt: Piotr Fret
3	Osiek Mały	W	Ul. Główna 1, 62-613 Osiek Mały	(063) 262-41-70	(063) 271-73-11	Wójt: Marek Górczewski
4	Babiał	W	Pl. Wolności 5, 62-620 Babiał	(063) 271-10-71	(063) 262-41-71	Wójt: Wojciech Chojnowski
5	Przedecz	M-W	Pl. Wolności 1, 62-635 Przedecz	(063) 273-84-67	(063) 273-84-12	Burmistrz: Witold Siwiński
6	Kłodawa	M-W	Ul. Dąbska 17, 62-650 Kłodawa	(063) 273-06-22	(063) 273-06-88	Burmistrz: Józef Chudy
7	Chodów	W	Chodów 18, 62-652 Chodów	(063) 273-72-20	(063) 273-72-20	Wójt: Henryk Józef Tomczak
8	Olszówka	W	62-641 Olszówka	(063) 273-90-10	(063) 273-90-30	Wójt: Włodzimierz Michał Fraszczyk
9	Grzegorzew	W	Pl. Tysiąclecia Państwa Polskiego 1, 62-640 Grzegorzew	(063) 271-82-55	(063) 271-82-22	Wójt: Bożena Dominiak
10	Dąbie	M	Pl. Mickiewicza 1, 62-660 Dąbie	(063) 271-00-73	(063) 271-00-86	Burmistrz: Zbigniew Mielczarek
11	Kościelec	W	Ul. Turecka 7/3, 62-604 Kościelec	(063) 271-62-22	(063) 271-62-70	Wójt: Dariusz Ostrowski

WOJEWÓDZTWO:		WIELKOPOLSKIE				
2	Konin	M	Pl. Wolności 1, 62-500 Konin	(063) 240-11-11	(063) 242-99-20	Prezydent: Józef Zygmunt Nowicki
3	Koniński	Z	Ul. 1 Maja 9, 62-510 Konin	(063) 240-32-00	(063) 240-32-00	Starosta: Stanisław Bielik
	Gmina	Status	Adres	Telefon	Fax	Dane personalne organu jednostki samorządu terytorialnego
1	Wilczyn	W	Ul. Konińska 4, 62-550 Wilczyn	(063) 268-30-32	(063) 268-50-45	Wójt: Grzegorz Skowroński
2	Skulsk	W	Ul. Targowa 8, 62-560 Skulsk	(063) 268-20-18	(063) 268-20-18	Wójt: Andrzej Operacz
3	Wierzbicinek	W	Wierzbicinek 44, 62-619 Sadlno	(063) 261-13-80	(063) 261-13-81	Wójt: Paweł Szczepankiewicz
4	Kleczew	M-W	Pl. Kościuszki 5, 62-540 Kleczew	(063) 270-09-00	(063) 270-09-40	Burmistrz: Marek Kazimierz Wesołowski
5	Slesin	M-W	Ul. Marchlewskiego 15, 62-561 Slesin	(063) 270-40-11	(063) 270-41-98	Burmistrz: Mariusz Zaborowski
6	Sompolno	M-W	Ul. 11 Listopada 16, 62-610 Sompolno	(063) 271-14-054	(063) 271-10-57	Burmistrz: Andrzej Kossowski
7	Kazimierz Biskupi	W	Pl. Wolności 1, 62-530 Kazimierz Biskupi	(063) 241-12-15	(063) 241-12-15	Wójt: Janusz Kazimierz Puzkarek
8	Kramsk	W	Ul. Chopina 12, 62-511 Kramsk	(063) 247-00-04	(063) 247-03-11	Wójt: Józef Drop
9	Krzymów	W	Ul. Kościelna 2, 62-513 Krzymów	(063) 241-33-80	(063) 241-30-91	Wójt: Tadeusz Jankowski
10	Golina	M-W	Ul. Nowa 1, 62-590 Golina	(063) 241-80-95	(063) 241-80-06	Burmistrz: Tadeusz Piotr Nowacki
11	Rzgów	W	Ul. Konińska 8, 62-586 Rzgów	(063) 241-90-18	(063) 241-97-90	Wójt: Andrzej Grzeszczak
12	Stare Miasto	W	Ul. Główna 166, 62-571 Stare Miasto	(063) 241-62-16	(063) 241-65-80	Wójt: Ryszard Nawrocki
13	Rychwał	M-W	Pl. Wolności 16, 62-570 Rychwał	(063) 248-10-01	(063) 248-10-55	Burmistrz: Stefan Działara
4	Słupecki	Z	Ul. Poznańska 20, 62-400 Słupca	(063) 275-86-00	(063) 275-86-69	Starosta: Mariusz Roga
	Gmina	Status	Adres	Telefon	Fax	Dane personalne organu jednostki samorządu terytorialnego
1	Słupca	M	Ul. Pułaskiego 21, 62-400 Słupca	(063) 277-27-27	(063) 277-26-69	Burmistrz: Michał Pyrzyk
2	Słupca	W	Ul. Sienkiewicza 16, 62-400 Słupca	(063) 274-36-76	(063) 275-36-76	Wójt: Grażyna Teresa Kazuś
3	Lądek	W	Ul. Rynek 26, 62-406 Lądek	(063) 276-35-12	(063) 276-35-12	Wójt: Arleta Pleśniak
4	Zagorów	M-W	Ul. Kościelna 4, 62-410 Zagorów	(063) 274-88-10	(063) 274-88-11	Burmistrz: Wiesław Józef Radniecki
5	Strzałkowo	W	Ul. Prymasa Wyszyńskiego 6, 62-420 Strzałkowo	(063) 275-506-19	(063) 275-02-62	Wójt: Dariusz Marian Grzywański
6	Ostrowite	W	Ul. Lipowa 2, 62-402 Ostrowite	(063) 276-51-60	(063) 276-51-60	Wójt: Henryk Tylman
7	Powidz	W	Ul. 29 Grudnia 24, 62-430 Powidz	(063) 277-62-72	(063) 288-22-73	Wójt: Ryszard Grześkowiak
8	Orchowo	W	Ul. Kościuszki 6, 62-436 Orchowo	(063) 268-40-90	(063) 268-40-90	Wójt: Teodor Bryka
5	Gnieźnieński	Z	Ul. Jana Pawła II 9/10, 62-200 Gniezno	(061) 424-07-06	(061) 424-07-70	Starosta: Dariusz Pilak
	Gmina	Status	Adres	Telefon	Fax	Dane personalne organu jednostki samorządu terytorialnego
1	Gniezno	M	Ul. Lecha 6, 62-200 Gniezno	(061) 426-04-00	(061) 426-16-87	Prezydent: Jacek Kowalski
2	Gniezno	W	Ul. Reymonta 2, 62-200 Gniezno	(061) 424-57-50	(061) 424-57-50	Wójt: Włodzimierz Stanisław Leman
3	Kiszkowo	W	Ul. Szkolna 2, 62-280 Kiszkowo	(061) 429-70-10	(061) 429-70-11	Wójt: Tadeusz Franciszek Bąkowski
WOJEWÓDZTWO:		WIELKOPOLSKIE				
4	Klecko	M	Ul. Dworcowa 14, 62-270 Klecko	(061) 427-01-25	(061) 427-02-21	Burmistrz: Marek Kozicki
5	Mieleszyn	W	Mieleszyn 23, 62-212 Mieleszyn	(061) 429-50-60	(061) 429-50-73	Wójt: Janusz Kamiński
6	Trzemeszno	M-W	Ul. Dąbrowskiego 2, 62-240 Trzemeszno	(061) 415-43-06	(061) 415-44-12	Burmistrz: Krzysztof Dereziński
7	Witkowo	M-W	Ul. Gnieźnieńska 1, 62-230 Witkowo	(063) 277-81-94	(063) 277-88-55	Burmistrz: Krzysztof Szkuclarek
8	Niechanowo	W	Ul. Różana 1, 62-220 Niechanowo	(061) 429-49-40	(061) 427-21-27	Wójt: Eugeniusz Zamiar
9	Łubowo	W	Łubowo 1, 62-260 Łubowo	(061) 427-59-20	(061) 427-58-58	Wójt: Andrzej Bernard Łozonowski
6	Wągrowiecki	Z	Ul. Kościuszki 15, 62-100 Wągrowiec	(067) 268-05-00	(067) 262-78-88	Starosta: Michał Piechocki
	Gmina	Status	Adres	Telefon	Fax	Dane personalne organu jednostki samorządu terytorialnego

1	Wągrowiec	M	Ul. Kościuszki 15a, 62-100 Wągrowiec	(067) 262-15-22	(067) 262-03-25	Burmistrz: Stanisław Wilczyński
2	Wągrowiec	W	Ul. Kolejowa 52, 62-100 Wągrowiec	(067) 268-08-00	(067) 268-08-03	Wójt: Przemysław Majchrzak
3	Skoki	(M-W)	Ul. Ciastowicza 11, 62-085 Skoki	(061) 892-58-00	(061) 892-58-03	Burmistrz: Tadeusz Antoni Kłos
4	Mieścisko	W	Pl. Powstańców Wlkp. 13, 62-290 Mieścisko	(061) 427-80-10	(061) 427-80-88	Wójt: Andrzej Michał Banaszyński
5	Damasławek	W	Ul. Rynek 8, 62-110 Damasławek	(067) 261-36-11	(067) 261-36-11	Wójt: Andrzej Krzysztof Szewczykowski
6	Wapno	W	Ul. Świerczewskiego 1A, 62-120 Wapno	(067) 261-14-59	(067) 261-10-19	Wójt: Andrzej Bąk
7	Gołańcz	M-W	Ul. Kowalika 2, 62-130 Gołańcz	(067) 261-59-11	(067) 261-59-11	Burmistrz: Mieczysław, Wojciech Durski
7	Piła	Z	Ul. Niepodległości 33/35, 64-920 Piła	(067) 210-93-01	(067) 210-93-02	Starosta: Mirosław Mantaj
	Gmina	Status	Adres	Telefon	Fax	Dane personalne organu jednostki samorządu terytorialnego
1	Piła	M	Pl. Staszica 10, 64-920 Piła	(067) 212-62-10	(067) 212-35-66	Prezydent: Krzysztof Głowski
2	Szydłowo	W	64-930 Szydłowo	(067) 211-55-11	(067) 216-12-36	Wójt: Dariusz Jan Chrobak
3	Ujście	M-W	Pl. Wiosny Ludów 2, 62-850 Ujście	(067) 284-00-03	(067) 284-01-51	Burmistrz: Henryk Kazana
4	Kaczory	W	Ul. Dworcowa 22, 64-910 Kaczory	(067) 284 23-71	(067) 284-12-33	Wójt: Brunon Wolski
5	Miasteczko Krajeńskie	W	Ul. Dąbrowskiego 16, 89-350 Miasteczko Krajeńskie	(067) 287-31-96	(067) 287-31-97	Wójt: Tadeusz Dąbrowski
6	Wysoka	M-W	Ul. Kościelna 4, 89-320 Wysoka	(067) 287-10-04	(067) 287-10-04	Burmistrz: Marek Madej
7	Białośliwice	W	Ul. Kordeckiego 1, 89-340 Białośliwie	(067) 287-57-30	(067) 287-57-91	Wójt: Franciszek Jan Tamas
8	Wyrzysk	M-W	Ul. Bydgoska 29, 89-307 Wyrzysk	(067) 286-24-00	(067) 286-26-26	Burmistrz: Maria Bratkowska
9	Łobżenica	M-W	Ul. Sikorskiego 7, 89-310 Łobżenica	(067) 286-00-30	(067) 286-12-33	Burmistrz: Eugeniusz Jan Cerlak
<b>WOJEWÓDZTWO:</b>		<b>WIELKOPOLSKIE</b>				
8	Złotów	Z	Al. Piasta 25, 77-400 Złotów	(067) 263-32-20	(067) 263-28-02	Starosta: Ryszard Goławski
	Gmina	Status	Adres	Telefon	Fax	Dane personalne organu jednostki samorządu terytorialnego
1	Złotów	M	Al. Piasta 1, 77-400 Złotów	(067) 265-00-25	(067) 263-33-06	Burmistrz: Stanisław Wełniak
2	Złotów	W	Ul. Leśna 7, 77-400 Złotów	(067) 263-25-37	(067) 263-25-37	Wójt: Piotr Lach
3	Zakrzewo	W	Ul. Kujańska 5, 77-424 Zakrzewo	(067) 266-70-75	(067) 266-73-71	Wójt: Henryk Dobrosielski
4	Lipka	W	Ul. Kościuszki 28, 77-420 Lipka	(067) 266-50-41	(067) 263-71-36	Wójt: Przemysław Kurdzieko
5	Krajenka	M-W	Ul. Jagiełły 9, 77-430 Krajenka	(067) 263-92-05	(067) 263-92-03	Burmistrz: Stefan Kitela
6	Tarnówka	W	Ul. Zwycięstwa 2, 77-416 Tarnówka	(067) 266-40-02	(067) 266-40-02	Wójt: Jerzy Baran
7	Jastrowie	M-W	Ul. Żymierskiego 79, 64-915 Jastrowie	(067) 266- 22-11	(067) 266-23-42	Burmistrz: Piotr Wojtiuk
8	Okonek	M-W	Ul. Niepodległości 53, 64-965 Okonek	(067) 266-90-03	(067) 266-99-76	Burmistrz: Andrzej Jasiłek

Źródło: opracowanie własne

 - starostwo powiatowe (ziemskie)

M – statut jednostki samorządu terytorialnego miejski

W – statut jednostki samorządu terytorialnego wiejski

M-W – statut jednostki samorządu terytorialnego miejsko-wiejski

Z – statut jednostki samorządu terytorialnego ziemski

**Tabela 56. Wykaz teleadresowy powiatów i gmin województwa kujawsko-pomorskiego mogących współpracować w ramach działań operacyjnych zintegrowanego systemu państwowego ratownictwa medycznego**

WOJEWÓDZTWO:		Z WOJEWÓDZTWEK POMORSKIM				
L.p.	Powiat	Status	Adres	Telefon	Fax	Dane personalne organu jednostki samorządu terytorialnego
1.	Sępoleński	Z	Ul. Kościuszki 11, 89-400 Sępólno Krajeńskie	(052) 388-13-00	(052) 388-13-03	Starosta: Tomasz Cyganek
	Gmina	Status	Adres	Telefon	Fax	Dane personalne organu jednostki samorządu terytorialnego
1.	Kamień Krajeński	M-W	Pl. Odrodzenia 3, 89-430 Kamień Krajeński	(052) 389-45-10	(052)388-63-92	Burmistrz: Wojciech Głomski
2.	Sępólno Krajeńskie	M-W	Ul Kościuszki 11, 89-400 Sępólno Krajeńskie	(052) 389-42-30, 10	(052) 389-42-20	Burmistrz: Wldemar Stupałkowski
3.	Więcbork	M-W	Ul. Mickiewicza 22, 89-410 Więcbork	(052) 389-52-07	(052) 389-72-12	Burmistrz: Paweł Toczko
4.	Sośno	W	Ul. Nowa 1, 89-412 Sośno	(052) 389-01-10	(0520) 389-12-17	Wójt: Leszek Stroński
2.	Tucholski	Z	Ul. Pl. Zamkowy 1 89-500 Tuchola	(052) 559-07-00	(052) 559-07-01	Starosta: Dorota Gromowska
	Gmina	Status	Adres	Telefon	Fax	Dane personalne organu jednostki samorządu terytorialnego
1.	Tuchola	M-W	Pl. Zamkowy 1, 89-200 Tuchola	(052) 56-42-502	(052) 334-21-38	Burmistrz: Tadeusz Kowalski
2.	Gostycyn	W	Ul. Bydgoska 8, 89-520 Gostycyn	(052) 336-73-10	(052) 336-73-11	Wójt: Jacek Czerwiński
3.	Kęsowo	W	Ul. Główna 11, 89-506 Kęsowo	(052) 334-40-91	(052) 334-40-22	Wójt: Radosław Januszewski
4.	Lubiewo	W	Ul. Hallera 9, 89-526 Lubiewo	(052) 334-93-10	(052) 334-93-10	Wójt: Michał Skalecki
5.	Śliwice	W	Ul. Sychowskiego 30, 89-530 Śliwice	(052) 334-07-10	(052) 334-07-25	Wójt: Daniel Kozuch
6.	Cekcyn	W	Ul. Szkolna 2, 89-511 Cekcyn	(052) 334-75-50	(052) 334-75-80	Wójt: Jacek Brygman
3.	Świecki	Z	Ul. Wojska Polskiego 173, 86-100 Świecie	(052) 59-83-100	(052) 56-83-102	Starosta: Marzena Kempieńska
	Gmina	Status	Adres	Telefon	Fax	Dane personalne organu jednostki samorządu terytorialnego
1.	Nowe n. Wisłą	W	Ul. Św. Rocha 5, 86-170 Nowe n. Wisłą	(052) 333-72-10	(052)332-84-66	Burmistrz: Czesław Woliński
2.	Świecie n. Wisłą	M-W	Ul. Wojska Polskiego 124, 86-100 Świecie n. Wisłą	(052) 333-23-23	(052)333-23-11	Burmistrz: Tadeusz Grzegorz Pogoda
3.	Bukowiec	W	Ul. Ceynowy 14, 86-122 Bukowiec	(052) 33-09-314	(052) 330-93-12	Wójt: Adam Licznarski
4.	Warlubie	W	Ul. Dworcowa 15, 86-160 Warlubie	(052) 33-26-040	(052) 332-60-54	Wójt: Krzysztof Michałak
5.	Świekatowo	W	Ul. Dworcowa 20a, 86-185 Świekatowo	(052) 33-22-101	(052) 332-22-80	Wójt: Marek Topoliński
6.	Osie	W	Ul. Dworcowa 6, 86-150 Osie	(052) 332-95-40	(052) 332-95-40	Wójt: Michał Joachim Grabski
7.	Pruszcz	W	Ul. Główna 33, 86-120 Pruszcz	(052) 56-28-657	(052) 56-28-662	Wójt: Franciszek Koszowski
8.	Drzycim	W	Ul. Podgórna 10, 86-140 Drzycim	(052) 331-70-79	(052) 331-70-79	Wójt: Waldemar Moczyński
9.	Jeżewo	W	Ul. Świecka 12, 88-131 Jeżewo	(052) 331-80-25,77	(052) 331-80-68	Wójt: Mieczysław Walenty Pikula
10.	Lniano	W	Ul. Wyzwolenia 7, 86-134 Lniano	(052) 332-30-02	(052) 332-32-03 w.14	Wójt: Zofia Maria Topolińska
11.	Dragacz	W	86-134 Dragacz	(052) 33-06-125	(052) 332-49-74	Wójt: Andrzej Lorenc
WOJEWÓDZTWO:		Z WOJEWÓDZTWEK POMORSKIM				
4.	Grudziądz Miasto	M	Ul. Ratuszowa 1, 86-300 Grudziądz	(056) 45-10-201	(056) 462-58-12	Prezydent Miasta: Robert Malinowski
5.	Grudziądzki	Z	Ul. Małomyńska 1, 86-300 Grudziądz	(056) 451-44-00	(056) 451-44-01	Starosta: Marek Szczepanowski
	Gmina	Status	Adres	Telefon	Fax	Dane personalne organu jednostki samorządu terytorialnego
1.	Radzyń Chełmiński	M-W	Pl. Tow. Jaszczurczego 9, 87-220 Radzyń Chełmiński	(056) 688-65-11	(056) 688-60-99	Burmistrz: Krzysztof Chodubski
2.	Łasin	W	Ul. Radzyńska 2, 86-320 Łasin	(056) 466-50-43	(056) 466-50-46	Burmistrz: Franciszek Kawski

3.	Grudziądz	W	Ul. Wybickiego 38, 86-300 Grudziądz	(056) 451-11-31	(056) 451-11-32	Wójt: Jan Tesmer
4.	Grua	W	86-330 Mełno	(056) 468-32-13	(056) 468-31-88	Wójt: Halina Kowalkowska
5.	Rogóżno	W	86-318 Rogóżno	(056) 468-84-94	(056) 468-85-11	Wójt: Henryk Szpringiel
6.	Świecie nad Osą	W	86-341 Świecie nad Osą	(056) 466-16-13	(056) 466-16-21	Wójt: Mirosław Osiewicz
<b>WOJEWÓDZTWO:</b>		<b>Z WOJEWÓDZTWEW WARMIŃSKO - MAZURSKIM</b>				
L.p.	<b>Powiat</b>	Status	Adres	Telefon	Fax	Dane personalne organu jednostki samorządu terytorialnego
1.	Grudziądz Miasto	<b>M</b>	<b>Ul. Ratuszowa 1, 86-300 Grudziądz</b>	<b>(056) 45-10-201</b>	<b>(056) 462-58-12</b>	<b>Prezydent Miasta: Robert Malinowski</b>
2.	<b>Grudziądzki</b>	<b>Z</b>	<b>Ul. Małomłyńska 1, 86-300 Grudziądz</b>	<b>(056) 451-44-00</b>	<b>(056) 451-44-01</b>	<b>Starosta: Marek Szczepanowski</b>
	Gmina	Status	Adres	Telefon	Fax	Dane personalne organu jednostki samorządu terytorialnego
1.	Radzyń Chełmiński	M-W	Pl. Tow. Jaszczurczego 9, 87-220 Radzyń Chełmiński	(056) 688-65-11	(056) 688-60-01	Burmistrz: Krzysztof Chodubski
2.	Łasin	W	Ul. Radzyńska 2, 86-320 Łasin	(056) 466-50-43	(056) 466-50-46	Burmistrz: Franciszek Kawski
3.	Grudziądz	W	Ul. Wybickiego 38, 86-300 Grudziądz	(056) 451-11-11	(056) 451-11-32	Wójt: Jan Tesmer
4.	Grua	W	86-330 Mełno	(056) 468-31-18	(056) 468-31-88	Wójt: Halina Kowalkowska
5.	Rogóżno	W	86-318 Rogóżno	(056) 468-84-94	(056) 468-85-11	Wójt: Henryk Szpringiel
6.	Świecie nad Osą	W	86-341 Świecie nad Osą	(056) 466-16-13	(056) 466-16-21	Wójt: Mirosław Osiewicz
3.	<b>Brodnicki</b>	<b>Z</b>	<b>Ul. Kamionka 18, 87-300 Brodnica</b>	<b>(056) 495-08-43</b>	<b>(056) 495-08-01</b>	<b>Starosta: Piotr Boiński</b>
	Gmina	Status	Adres	Telefon	Fax	Dane personalne organu jednostki samorządu terytorialnego
1.	Brodnica	M	Ul. Kamionka 23, 87-300 Brodnica	(056) 49-30-305	(056) 498-26-26	Burmistrz: Jarosław Radacz
2.	Jabłonowo Pomorskie	M-W	Ul. Główna 28, 87-330 Jabłonowo Pomorskie	(056) 697-68-12	(056) 697-90-01	Burmistrz: Tadeusz Fuks
3.	Górzno	M-W	Ul. Rynek 1, 87-320 Górzno	(056) 498-92-49	(056) 489-92-49	Burmistrz: Robert Stańko
4.	Brodnica	W	Ul. Zamkowa 13 a, 87-300 Brodnica	(056) 494-16-12	(056) 494-16-40	Wójt: Edward Łukaszewski
5.	Bobrowo	W	87-327 Bobrowo	(056) 49-51-962	(056) 495-18-10	Wójt: Paweł Klonowski
6.	Brzozie	W	87-373 Brzozie	(056) 491-29-12	(056) 493-64-89	Wójt: Mieczysław Jętczak
7.	Grążawy	W	Bartniczka Gm. Grążawy 89	(056) 493-65-24	(056) 493-64-89	Wójt: Wiesław Biegański
8.	Osiek	W	87-340 Osiek	(056) 49-38-191	(056) 49-38-121	Wójt: Kazimierz Wolfram
9.	Świedziebna	W	87-335 Świedziebna	(056) 493-87-28	(056) 493-84-10	Wójt: Szymon Zalewski
<b>WOJEWÓDZTWO:</b>		<b>Z WOJEWÓDZTWEW WARMIŃSKO - MAZURSKIM</b>				
10.	Zbiczno	W	Zbiczno 140, Zbiczno 87-305	(056) 49-39-317	(056) 49-39-317	Wójt: Wojciech Rakowski
<b>WOJEWÓDZTWO:</b>		<b>Z WOJEWÓDZTWEW ŁÓDZKIM</b>				
L.p.	<b>Powiat</b>	Status	Adres	Telefon	Fax	Dane personalne organu jednostki samorządu terytorialnego
1.	Włocławek	<b>M</b>	<b>Ul. Zielony Rynek 11/13, 87-800 Włocławek</b>	<b>(054) 41-13-500</b>	<b>(054) 411-36-00</b>	<b>Prezydent: Andrzej Pałucki</b>
2.	<b>Włocławski</b>	<b>Z</b>	<b>Ul. Cyganka 28, 87-800 Włocławek</b>	<b>(054) 230-46-00</b>	<b>(054) 230-46-71</b>	<b>Starosta: Kazimierz Kaca</b>
	Gmina	Status	Adres	Telefon	Fax	Dane personalne organu jednostki samorządu terytorialnego
1.	Kowal	M	Ul. Piwna 24, 87-820 Kowal	(054) 284-12-55	(054) 284-22-31	Burmistrz: Eugeniusz Gotembiewski
2.	Brześć Kujawski	M-W	Pl. Łokietka 1, 87-880 Brześć Kujawski	(054) 231-63-11	(054) 231-63-11	Burmistrz: Wojciech Zawadzki
3.	Lubraniec	M-W	Ul. Brzeska 49, 87-890 Lubraniec	(054) 286-20-13	(054) 286-24-98	Burmistrz: Krzysztof Wrzesiński
4.	Chodecz	M-W	Ul. Kaliska 2, 87-860 Chodecz	(054) 284-21-29	(054) 284-80-48	Burmistrz: Kazimierz Sawiński
5.	Izbica Kujawska	M-W	Ul. Piłsudskiego 32, 87-865 Izbica Kujawska	(054) 286-50-09	(054) 286-50-09	Burmistrz: Marek Śledziński
6.	Lubień Kujawski	M-W	Ul. Wojska Polskiego 27, 87-840 Lubień Kujawski	(054) 284-30-03	(054) 284-35-00	Burmistrz: Paweł Wiktorski
7.	Włocławek	W	Ul. Królewiecka 7, 87-800 Włocławek	(054) 231-34-26	(054) 232-42-75	Wójt: Ewa Braszkiewicz
8.	Kowal	W	Ul. Piwna 33, 87-820 Kowal	(054) 284-12-55	(054)284-22-31	Wójt: Stanisław Adamczyk





9.	Chocień	W	Ul. Sikorskiego 4, 87-850 Chocień	(054) 284-66-17	(054) 284-66-40	Wójt: Roman Nowakowski
10.	Baruchowo	W	87-821 Baruchowo	(054) 284-55-57	(054) 284-58-48	Wójt: Stanisław Sadowski
11.	Boniewo	W	87-851 Boniewo	(054) 284-01-81	(054) 284-06-71	Wójt: Marek Klimkiewicz
12.	Fabianki	W	87-811 Fabianki	(054) 251-72-10	(054) 251-72-29	Wójt: Jan Krzyżanowski
13.	Lubanie	W	87-732 Lubanie	(054) 251-33-72	(054) 251-33-12	Wójt: Sławomir Piernikowski
<b>WOJEWÓDZTWO: Z WOJEWÓDZTWE MAZOWIECKIM</b>						
L.p.	Powiat	Status	Adres	Telefon	Fax	Dane personalne organu jednostki samorządu terytorialnego
1.	Brodnicki	Z	Ul. Kamionka 23, 87-300 Brodnica	<b>(056) 494-10-05</b>	<b>(056) 494-10-06</b>	<b>Starosta: Piotr Boiński</b>
	Gmina	Status	Adres	Telefon	Fax	Dane personalne organu jednostki samorządu terytorialnego
1.	Brodnica	M	Ul. Kamionka 23, 87-300 Brodnica	(056) 49-30-305	(056) 498-26-26	Burmistrz: Jarosław Radacz
2.	Jabłonowo Pomorskie	M-W	Ul. Główna 28, 87-330 Jabłonowo Pomorskie	(056) 697-68-12	(056) 697-90-01	Burmistrz: Tadeusz Fuks
3.	Górzno	M-W	Ul. Rynek 1, 87-320 Górzno	(056) 498-92-49	(056) 489-92-49	Burmistrz: Robert Stańko
4.	Brodnica	W	Ul. Zamkowa 13 a, 87-300 Brodnica	(056) 494-16-12	(056) 498-28-06	Wójt: Edward Łukaszewski
5.	Bobrowo	W	87-327 Bobrowo	(056) 49-51-962	(056) 495-18-10	Wójt: Paweł Klonowski
6.	Brzozie	W	87-373 Brzozie	(056) 491-29-12	(056) 493-64-89	Wójt: Mieczysław Jętczak
7.	Grażawy	W	Bartniczka Gm. Grażawy 89	(056) 493-65-24	(056) 493-64-89	Wójt: Wiesław Biegański
8.	Osiek	W	87-340 Osiek	(056) 49-38-191	(056) 49-38-121	Wójt: Kazimierz Wolfram
9.	Świedziebna	W	87-335 Świedziebna	(056) 493-87-28	(056) 493-84-10	Wójt: Szymon Zalewski
<b>WOJEWÓDZTWO: Z WOJEWÓDZTWE MAZOWIECKIM</b>						
10.	Zbiczno	W	Zbiczno 140, Zbiczno 87-305	(056) 49-39-317	(056) 49-39-317	Wójt: Wojciech Rakowski
2.	Włocławek	M	Ul. Zielony Rynek 11/13, 87-800 Włocławek	<b>(054) 41-13-500</b>	<b>(054) 411-36-00</b>	<b>Prezydent: Andrzej Pałucki</b>
3.	Włocławski	Z	Ul. Cyganka 28, 87-800 Włocławek	<b>(054) 231-56-18</b>	<b>(054) 231-56-80</b>	<b>Starosta: Jan Ambrożewicz</b>
	Gmina	Status	Adres	Telefon	Fax	Dane personalne organu jednostki samorządu terytorialnego
1.	Kowal	M	Ul. Piwna 24, 87-820 Kowal	(054) 284-22-85	(054) 284-22-31	Burmistrz: Eugeniusz Golembiewski
2.	Brześć Kujawski	M-W	Pl. Łokietka 1, 87-880 Brześć Kujawski	(054) 252-12-37	(054) 231-63-24	Burmistrz: Wojciech Zawadzki
3.	Lubraniec	M-W	Ul. Brzeska 49, 87-890 Lubraniec	(054) 286-20-13	(054) 286-24-98	Burmistrz: Krzysztof Wrzesiński
4.	Chodecz	M-W	Ul. Kaliska 2, 87-860 Chodecz	(054) 284-80-70	(054) 284-80-48	Burmistrz: Kazimierz Sawiński
5.	Izbica Kujawska	M-W	Ul. Piłsudskiego 32, 87-865 Izbica Kujawska	(054) 286-50-09	(054) 286-50-09	Burmistrz: Marek Śledziński
6.	Lubień Kujawski	M-W	Ul. Wojska Polskiego 27, 87-840 Lubień Kujawski	(054) 284-30-89	(054) 284-35-00	Burmistrz: Paweł Wiktorski
7.	Włocławek	W	Ul. Królewiecka 7, 87-800 Włocławek	(054) 231-34-26	(054) 232-42-75	Wójt: Ewa Braszkiewicz
8.	Kowal	W	Ul. Piwna 33, 87-820 Kowal	(054) 284-22-52	(054) 284-22-53	Wójt: Stanisław Adamecyk
9.	Chocień	W	Ul. Sikorskiego 4, 87-850 Chocień	(054) 284-66-17	(054) 284-66-93	Wójt: Roman Nowakowski
10.	Baruchowo	W	87-821 Baruchowo	(054) 284-56-11	(054) 284-58-48	Wójt: Stanisław Sadowski
11.	Boniewo	W	87-851 Boniewo	(054) 284-01-81	(054) 284-06-71	Wójt: Marek Klimkiewicz
12.	Fabianki	W	87-811 Fabianki	(054) 251-66-16	(054) 251-33-13	Wójt: Jan Krzyżanowski
13.	Lubanie	W	87-732 Lubanie	(054) 251-35-47	(054) 251-33-12	Wójt: Sławomir Piernikowski
4.	Rypiński	Z	Ul. Nowy Rynek 17, 87-500 Rypin	<b>(054) 280-24-32</b>	<b>(054) 280-25-49</b>	<b>Starosta: Marek Tyburski</b>
	Gmina	Status	Adres	Telefon	Fax	Dane personalne organu jednostki samorządu terytorialnego
1.	Rypin	M	Ul. Warszawska 40, 87-500 Rypin	(054) 280-24-21	(054) 280-20-60	Burmistrz: Paweł Grzybowski
2.	Rypin	W	Ul. Lipnowska 17, 87-500 Rypin	(054) 280-21-37	(054) 280-21-37	Wójt: Janusz Tyburski
3.	Brzuze	W	87-521 Ugoszcz	(054) 270-11-23/38	(054) 280-09-07	Wójt: Jan Koprowski

4.	Rogowo	W	87-515 Rogowo	(054) 280-16-22/23	(054) 280-28-32	Wójt: Barbara Nowakowska
5.	Skrwilno	W	Ul. Rypińska 7, 87-510 Skrwilno	(054) 270-00-12	(054) 270-02-14	Wójt: Dariusz Kolczyński
6.	Wąpielsk	W	87-337 Wąpielsk	(056) 493-83-21	(056) 493-83-22	Wójt: Henryk Kowalski
<b>WOJEWÓDZTWO:</b>		<b>Z WOJEWÓDZTWEW WIELKOPOLSKIM</b>				
L.p.	<b>Powiat</b>	Status	<b>Adres</b>	<b>Telefon</b>	Fax	Dane personalne organu jednostki samorządu terytorialnego
1.	Włocławek	M	Ul. Zielony Rynek 11/13, 87-800 Włocławek	<b>(054) 41-24-000</b>	<b>(054) 411-36-00</b>	<b>Prezydent: Andrzej Pałucki</b>
2.	<b>Włocławski</b>	<b>Z</b>	<b>Ul. Cyganka 28, 87-800 Włocławek</b>	<b>(054) 231-56-18</b>	<b>(054) 231-56-80</b>	<b>Starosta: Jan Ambrożewicz</b>
	<b>Gmina</b>	Status	<b>Adres</b>	<b>Telefon</b>	Fax	Dane personalne organu jednostki samorządu terytorialnego
1.	Kowal	M	Ul. Piwna 24, 87-820 Kowal	(054) 284-22-85	(054) 284-22-31	Burmistrz: Eugeniusz Golembiewski
2.	Brześć Kujawski	M-W	Pl. Łokietka 1, 87-880 Brześć Kujawski	(054) 252-12-37	(054) 231-63-24	Burmistrz: Wojciech Zawidzki
3.	Lubraniec	M-W	Ul. Brzeska 49, 87-890 Lubraniec	(054) 286-20-13	(054) 286-24-98	Burmistrz: Krzysztof Wrzesiński
4.	Chodecz	M-W	Ul. Kaliska 2, 87-860 Chodecz	(054) 284-80-70	(054) 284-80-48	Burmistrz: Kazimierz Sawiński
5.	Izbica Kujawska	M-W	Ul. Piłsudskiego 32, 87-865 Izbica Kujawska	(054) 286-50-09	(054) 286-50-09	Burmistrz: Marek Śledziński
6.	Lubień Kujawski	M-W	Ul. Wojska Polskiego 27, 87-840 Lubień Kujawski	(054) 284-30-89	(054) 284-35-00	Burmistrz: Paweł Wiktorski
7.	Włocławek	W	Ul. Królewiecka 7, 87-800 Włocławek	(054) 231-34-26	(054) 232-42-75	Wójt: Ewa Braszkiewicz
8.	Kowal	W	Ul. Piwna 33, 87-820 Kowal	(054) 284-22-52	(054) 284-22-53	Wójt: Stanisław Adamczyk
9.	Chocień	W	Ul. Sikorskiego 4, 87-850 Chocień	(054) 284-66-17	(054) 284-66-93	Wójt: Roman Nowakowski
10.	Baruchowo	W	87-821 Baruchowo	(054) 284-56-11	(054) 284-58-48	Wójt: Stanisław Sadowski
11.	Boniewo	W	87-851 Boniewo	(054) 284-01-81	(054) 284-06-71	Wójt: Marek Klimkiewicz
12.	Fabianki	W	87-811 Fabianki	(054) 251-66-16	(054) 251-33-13	Wójt: Jan Krzyżanowski
13.	Lubanie	W	87-732 Lubanie	(054) 251-35-47	(054) 251-33-12	Wójt: Sławomir Piernikowski
3.	<b>Radziejowski</b>	<b>Z</b>	<b>Ul. Kościuszki 17, 88-200 Radziejów</b>	<b>(054) 285-22-87</b>	<b>(054) 285-22-87</b>	<b>Starosta: Marian Zieliński</b>
	<b>Gmina</b>	Status	<b>Adres</b>	<b>Telefon</b>	Fax	Dane personalne organu jednostki samorządu terytorialnego
1.	Radziejów	M	Ul. Kościuszki 20/22, 88-200 Radziejów	(054) 285-36-81	(054) 285-71-05	Burmistrz: Sławomir Bykowski
2.	Piotrków Kujawski	M-W	Ul. Kościelna 1, 88-230 Piotrków Kujawski	(054) 265-41-80	(054) 265-51-23	Burmistrz: Mirosław Skonieczny
3.	Dobre	W	Ul. Dworcowa 6, 88-210 Dobre	(054) 285-01-57	(054) 285-06-60	Wójt: Stefan Śpibida
4.	Osięciny	W	Ul. I Armii WP 14, 88-220 Osięciny	(054) 265-00-05	(054) 265-00-45/30	Wójt: Jerzy Izydorski
5.	Radziejów	W	Ul. Kościuszki 20/22, Radziejów	(054) 285-36-86/87	(054) 285-33-37	Wójt: Marek Szuszman
6.	Bytoń	W	88-231 Bytoń	(054) 285-13-17/27/77	(054) 285-13-77	Wójt: Zygmunt Sosnowski
7.	Topólka	W	87-875 Topólka	(054) 286-90-35	(054) 286-90-68	Wójt: Henryk Orłowski
4.	<b>Mogileński</b>	<b>Z</b>	<b>Ul. Narutowicza 1, 88-300 Mogilno</b>	<b>(052) 318-03-04</b>	<b>(052) 318-03-04/05</b>	<b>Starosta: Tomasz Barczak</b>
	<b>Gmina</b>	Status	<b>Adres</b>	<b>Telefon</b>	Fax	Dane personalne organu jednostki samorządu terytorialnego
1.	Strzelno	M-W	Ul. Cieśliewicza 2, 88-320 Strzelno	(052) 318-92-91	(052) 318-93-50	Burmistrz: Ewaryst Matczak
2.	Mogilno	M-W	Ul. Narutowicza 1, 88-300 Mogilno	(052) 315-22-11	(052) 315-26-93	Burmistrz: Leszek Duszyński
3.	<b>Dąbrowa</b>	W	<b>Ul. Kasztanowa 16, 88-306 Dąbrowa</b>	(052) 315-32-16	(052) 315-32-01	Wójt: Marcin Barczykowski
4.	Jeziora Wielkie	W	88-324 Jeziora Wielkie	(052) 318-72-20	(052) 318-74-40	Wójt: Zbysław Woźniakowski
5.	<b>Żniński</b>	<b>Z</b>	<b>Ul. Potockiego 1, 88-400 Żnin</b>	<b>(052) 303-13-02</b>	<b>(052) 303-13-02</b>	<b>Starosta: Zbigniew Jaszczuk</b>
	<b>Gmina</b>	Status	<b>Adres</b>	<b>Telefon</b>	Fax	Dane personalne organu jednostki samorządu terytorialnego
<b>OJEWÓDZTWO:</b>		<b>Z WOJEWÓDZTWEW WIELKOPOLSKIM</b>				
1.	Łabiszyn	M-W	Ul. Pl. 1000-lecia 1, 89-210 Łabiszyn	(052) 384-40-52	(052) 384-40-63	Burmistrz: Jacek Kaczmarek
2.	Żnin	M-W	Ul. 700-lecia 39, 88-400 Żnin	(052) 303-13-01	(052) 303-11-03	Burmistrz: Leszek Jakubowski
3.	Janowiec Wielkopolski	M-W	Ul. Gnieźnieńska 3, 88-430 Janowiec	(052) 302-30-22	(052) 302-30-22	Burmistrz: Maciej Sobczak

			Wielkopolski			
4.	Barcin	M-W	Ul. Artylerzystów 9, 88-190 Barcin	(052) 383-22-18	(052) 383-34-43	Burmistrz: Michał Pęziak
5.	Rogowo	W	Ul. Kościelna 8, 88-420 Rogowo	(052) 302-40-77	(052) 302-42-75	Wójt: Józef Sosnkowski
6.	Gąsawa	W	Ul. Żnińska 8, 88-140 Gąsawa	(052) 302-50-10	(052) 302-51-09	Wójt: Zdzisław Kuczma
<b>6.</b>	<b>Nakielski</b>	<b>Z</b>	<b>Ul. Dąbrowskiego 54, 89-100 Nakło n. Notecią</b>	<b>(052) 386-07-71</b>	<b>(052) 386-07-71</b>	<b>Starosta: Tadeusz Sobol</b>
	Gmina	Status	Adres	Telefon	Fax	Dane personalne organu jednostki samorządu terytorialnego
1.	Mrocza	M-W	Ul. Pl. 1-go Maja 20, 89-115 Mrocza	(052) 385-60-13/33	(052) 385-62-41	Burmistrz: Wiesław Gozdek
2.	Szubin	M-W	Ul. Kcyńska 12, 89-200 Szubin	(052) 391-07-00	(052) 384-80-71	Burmistrz: Ignacy Pogodziński
3.	Nakło n. Notecią	M-W	Ul. Ks. Piotra Skargi 7, 89-100 Nakło n. Notecią	(052) 386-01-15/58	(052) 386-01-04	Burmistrz: Sławomir Napierała
4.	Kcynia	M	Ul. Rynek 23, 89-240 Kcynia	(052) 589-37-20/21	(052) 589-37-22	Burmistrz: Piotr Hemmerling
5.	Sadki	W	Ul. Mickiewicza 9, 89-110 Sadki	(052) 385-07-81	(052) 385-08-23	Wójt: Zygmunt Gliszczyński
<b>7.</b>	<b>Sępoleński</b>	<b>Z</b>	<b>Ul. Kościuszki 11, 89-400 Sępólno Krajeńskie</b>	<b>(052) 388-13-00</b>	<b>(052) 388-13-03</b>	<b>Starosta: Tomasz Cyganek</b>
	Gmina	Status	Adres	Telefon	Fax	Dane personalne organu jednostki samorządu terytorialnego
1.	Kamień Krajeński	M-W	Pl. Odrodzenia 3, 89-430 Kamień Krajeński	(052) 388-45-10	(052)388-60-67	Burmistrz: Wojciech Głomski
2.	Sępólno Krajeńskie	M-W	Ul Kościuszki 11, 89-400 Sępólno Krajeńskie	(052) 389-42-30, 10	(052) 389-42-20	Burmistrz: Wldemar Stupałkowski
3.	Więcbork	M-W	Ul. Mickiewicza 22, 89-410 Więcbork	(052) 389-52-07	(052) 389-72-12	Burmistrz: Paweł Toczko
4.	Sośno	W	Ul. Nowa 1, 89-412 Sośno	(052) 389-01-10	(052) 389-12-79	Wójt: Leszek Stroński

Źródło: opracowanie własne

 - miasto na prawach powiatu

 - starostwo powiatowe (ziemskie)

M – statut jednostki samorządu terytorialnego miejski

W – statut jednostki samorządu terytorialnego wiejski

M-W – statut jednostki samorządu terytorialnego miejsko-wiejski

Z – statut jednostki samorządu terytorialnego ziemski

## 8.4 Procedury współpracy

### procedura użycia jednostek systemu spoza obszaru działania dysponenta jednostki, na którym wystąpiło zdarzenie powodujące stan nagłego zagrożenia zdrowotnego:

Procedura użycia jednostek systemu spoza obszaru działania dysponenta jednostki, na którym wystąpiło zdarzenie powodujące stan nagłego zagrożenia zdrowotnego (zgodnie z art. 27 ustawy z dnia 8 września 2006 roku o Państwowym Ratownictwie Medycznym, (Dz. U. z 2013r., poz. 757 ze zm.)

W przypadku konieczności użycia jednostek systemu spoza obszaru działania dysponenta jednostki, koordynacje działań dyspozytorów medycznych przejmuje lekarz koordynator ratownictwa medycznego.

1. Dyspozytor medyczny po otrzymaniu zgłoszenia i ustaleniu, że istnieje konieczność użycia jednostek spoza obszaru działania dysponenta jednostki i nie jest w stanie posiadanymi środkami zabezpieczyć zdarzenia, zgłasza LKRM wniosek o użycie jednostek należących do innych dysponentów.

2. LKRM, w oparciu o informacje uzyskane przez dyspozytora medycznego lub osoby kierującej akcją prowadzenia medycznych czynności ratunkowych, ustala, wyznacza i powiadamia niezbędne do użycia:

- jednostki systemu
- jednostki współpracujące
- jednostki organizacyjne szpitali wyspecjalizowane w zakresie udzielania świadczeń zdrowotnych niezbędnych dla ratownictwa medycznego,
- w razie potrzeby inne zakłady opieki zdrowotnej.

3. LKRM wyznacza dyspozytorów medycznych realizujących wskazane zadania dla całego obszaru, którego dotyczy sytuacja.

4. Wyznaczeni dyspozytorzy nawiązują niezwłocznie kontakt z dyspozytorem właściwym dla miejsca zdarzenia, w celu uzyskania informacji na temat zapotrzebowania na działania jednostek systemu Państwowe Ratownictwo Medyczne i jednostek współpracujących z systemem w celu realizacji zadań ustawowych.

5. LKRM przekazuje osobie kierującej akcją prowadzenia medycznych czynności ratunkowych, niezbędne informacje ułatwiające prowadzenie medycznych czynności ratunkowych na miejscu zdarzenia, o które wystąpi kierujący ww. akcją.

6. Jeżeli u osoby w stanie nagłego zagrożenia zdrowotnego, wystąpi stan, który wymaga bezpośrednio transportu do jednostki organizacyjnej szpitala wyspecjalizowanej w zakresie

udzielania świadczeń zdrowotnych niezbędnych dla ratownictwa, osobę taką transportuje się bezpośrednio do wskazanej jednostki.

7. W przypadku zakończenia działań ratowniczych, powodujących konieczność użycia jednostek systemu spoza obszaru działania dysponenta jednostki wyznaczony przez LKRM dyspozytor zgłasza zakończenie działań LKRM, zaś LKRM informuje wyznaczonych dyspozytorów medycznych realizujących wskazane zadania dla całego obszaru, którego dotyczyła sytuacja.

#### **procedura koordynacji transportu osoby w stanie nagłego zagrożenia zdrowotnego.**

Koordinacja transportu osoby w stanie nagłego zagrożenia zdrowotnego (zgodnie z zapisem art. 44 i 45 ustawy z dnia 8 września 2006 roku o Państwowym Ratownictwie Medycznym, (Dz. U. z 2013r., poz. 757 ze zm.)

1) Transport pacjenta w stanie nagłego zagrożenia zdrowotnego odbywa się do najbliższego pod względem dotarcia szpitalnego oddziału ratunkowego lub innego szpitala.

2) Decyzje o wyborze SOR-u lub innego szpitala podejmuje:

- w pierwszej kolejności dyspozytor medyczny,
- LKRM w przypadku przejęcia przez niego koordynacji transportu pacjenta.

3) Dyspozytor lub LKRM powiadamia ustalony zgodnie z pkt 2 szpitalny oddział ratunkowy lub inny szpital o transporcie pacjenta i obowiązku przyjęcia osoby w stanie nagłego zagrożenia zdrowotnego.

4) W przypadku odmowy przyjęcia pacjenta przez szpitalny oddział ratunkowy lub wskazany szpital LKRM odnotowuje ten fakt w raporcie i dokonuje ustalenia innego szpitalnego oddziału ratunkowego lub szpitala, zgodnie z pkt 1-3.

5) O fakcie odmowy przyjęcia pacjenta w stanie nagłego zagrożenia zdrowotnego przez szpitalny oddział ratunkowy lub szpital, LKRM powiadamia Dyrektora Wydziału Bezpieczeństwa i Zarządzania Kryzysowego.

6) Do czasu opracowania przez Ministra Zdrowia standardów postępowania zespołu ratownictwa medycznego i kierującego, zaleca się przy podjęciu decyzji, co do transportu pacjenta, kierowanie się przez LKRM, w szczególności:

- stanem pacjenta,
- wiedzą medyczną,
- dostępnością świadczeń zdrowotnych.

### procedura współpracy koordynatorów z innych województw.

Zasady współpracy LKRM z lekarzami koordynatorami z innych województw (zgodnie z zapisami art. 21 ustawy z dnia 8 września 2006 roku o Państwowym Ratownictwie Medycznym, (Dz. U. z 2013r., poz. 757 ze zm.)

1) Sytuacje wymagające współpracy z organami administracji publicznej i jednostkami systemu z innych województw to w szczególności zdarzenia:

- stany nagłego zagrożenia zdrowotnego mające miejsce na granicy lub w pobliżu innego województwa,
- transport pacjenta wymagającego hospitalizacji w innym województwie, ze względu na czas dotarcia do jednostki systemu,
- stany nagłego zagrożenia zdrowotnego wymagające udzielenia świadczeń medycznych niedostępnych na terenie województwa kujawsko-pomorskiego.

2) W przypadkach wymienionych w pkt 1), LKRM jest obowiązany do telefonicznego kontaktu z LKRM z innych województw w celu ustalenia możliwości udzielenia pacjentom świadczeń medycznych w jednostkach systemu, bądź jednostkach wyspecjalizowanych lub innych ZOZ-ach.

3) LKRM województwa kujawsko-pomorskiego każdorazowo uzgadnia z LKRM z innych województw właściwe jednostki systemu, jednostki wyspecjalizowane lub inne ZOZ-y, do których mają być kierowani pacjenci z miejsca zdarzenia, który z LKRM przejmuje na siebie obowiązki:

- powiadomienia właściwych ZOZ-ów,
- koordynacji transportu przez teren innych województw.

### **8.5 Organizacja wspólnych ćwiczeń oraz analiza działań ratowniczych, dysponowania i koordynowania działań ratowniczych w przypadku zdarzeń powodujących stan nagłego zagrożenia zdrowotnego znacznej liczby osób**

Wypełniając zadania ustawowe zgodnie z treścią art. 21 ust. 2 pkt. 5 ustawy o Państwowym Ratownictwie Medycznym Wojewoda Kujawsko-Pomorski podpisał porozumienia pomiędzy wojewodami (warmińsko – mazurskim, wielkopolskim, pomorskim, mazowieckim i łódzkim) w przedmiocie współpracy w zakresie ratownictwa medycznego. Porozumienie przewiduje m.in. wymiennosc zadań pomiędzy szpitalne oddziały ratunkowe i zespoły ratownictwa medycznego funkcjonujące na terenie powiatów granicznych ościennych województw.



W ramach współpracy trwają prace nad przekazaniem pomiędzy poszczególne województwa, celem umieszczenia w wojewódzkich Planach Działania systemu danych z zakresu:

- wykazu teleadresowego powiatów i gmin ościennych województw mogących współpracować w ramach działań operacyjnych zintegrowanego systemu państwowego ratownictwa medycznego,
- wykazu szpitalnych oddziałów ratunkowych ościennych województw,
- wykazu zespołów ratownictwa medycznego ościennych województw,
- wykazu jednostek współpracujących z systemem ościennych województw, o których mowa w art. 15 ust. 1 i 2 ustawy o Państwowym Ratownictwie Medycznym.

Z chwilą aktualizacji przedmiotowych danych informacje te w formie Aneksu zostaną dołączone do Planu.

Wykaz powiatów województwa kujawsko-pomorskiego graniczących z ościennymi województwami - ogółem 12 powiatów, w tym::

- III. z woj. Pomorskim (4) – pow. sępoleński, tucholski, świecki, grudziądzki,
- IV. z woj. Warmińsko – Mazurskim (2) – pow. grudziądzki, brodnicki,
- V. z woj. Mazowieckim (4) - pow. brodnicki, rypiński, lipnowski, włocławski,
- VI. z woj. Łódzkim (1) – pow. włocławski,
- VII. z woj. Wielkopolskim (6) – pow. włocławski, radziejowski, mogileński, żniński, nakielski, sępoleński.

W tabeli nr 54 znajdują się dane teleadresowe gmin i powiatów ościennych województw:

- woj. Pomorskie – powiat (6): Człuchów, Chojnice, Starogard Gdański, Tczew, Kwidzyn,
- woj. Warmińsko – Mazurskie – powiat (3): Iława, Nowe Miasto Lubawskie, Działdowo,
- woj. Mazowieckie - powiat (4) Żuromin, Sierpc, Płock, Gostynin,
- woj. Łódzkie - powiat (1): Kutno, woj. Wielkopolskie – powiat (7): Koło, Konin, Sępca, Gniezno, Wągrowiec, Piła, Złotów.

W celu właściwego zapewnienia realizacji postanowień art. 19 ust. 2 ustawy o PRM, w szczególności w zakresie organizowania i koordynowania systemu PRM na terenie województwa Kujawsko-Pomorskiego, zespoły ratownictwa medycznego biorą udział w ćwiczeniach dla jednostek systemu PRM. Zasadniczym celem ćwiczeń jest praktyczne sprawdzenie trafności założeń przyjętych przy organizacji systemu oraz sposób ich realizacji przez jednostki tworzące system Państwowe Ratownictwo Medyczne, a także współpracę z

innymi służbami ustawowo powołanymi do niesienia pomocy na terenie województwa Kujawsko-Pomorskiego.

W przypadku organizacji ćwiczeń lokalnych i resortowych, których organizatorem jest Wojewoda Kujawsko-Pomorski (organizowanie ćwiczeń przez Policję, PSP, dysponentów jednostek systemu, starostów itp.), udział dysponenta zespołu ratownictwa medycznego w ćwiczeniu wymaga każdorazowo uzyskania pisemnej zgody Wojewody Kujawsko-Pomorskiego najpóźniej na 14 dni przed planowanymi ćwiczeniami.

Wojewoda Kujawsko-Pomorski może odmówić skierowania do udziału w ćwiczeniu ZRM z uwagi na ograniczone możliwości danego rejonu operacyjnego lub niezgodność merytoryczną założeń ćwiczenia z zakresu działalności ZRM.

Dyspozytor medyczny odpowiedzialny za dysponowanie ZRM uczestniczącego w ćwiczeniu każdorazowo informuje lekarza koordynatora ratownictwa medycznego o momencie skierowania ZRM na ćwiczenia oraz o jego powrocie do działań w ramach systemu PRM. W razie wystąpienia jednocześnie innych zdarzeń wymagających użycia ZRM, dyspozytor medyczny odpowiedzialny za dysponowanie ZRM uczestniczącego w ćwiczeniu informuje o tym fakcie LKRM.

## **9. Jednostki współpracujące z systemem, o którym mowa w art. 15 ustawy z dnia 8 września 2006 r. o Państwowym Ratownictwie Medycznym – wskazanie właściwego rejestru wojewody**

Zgodnie z art. 15 ustawy o PRM jednostkami współpracującymi z systemem są służby ustawowo powołane do niesienia pomocy osobom w stanie nagłego zagrożenia zdrowotnego, w szczególności: jednostki organizacyjne Państwowej Straży Pożarnej (PSP); jednostki ochrony przeciwpożarowej włączone do krajowego systemu ratowniczo-gaśniczego, podmioty uprawnione do wykonywania ratownictwa wodnego i inne jednostki podległe lub nadzorowane przez ministra właściwego do spraw wewnętrznych i Ministra Obrony Narodowej.

Jednostkami współpracującymi z systemem mogą być również społeczne organizacje ratownicze, które w ramach swoich zadań ustawowych lub statutowych, są obowiązane do niesienia pomocy osobom w stanie nagłego zagrożenia zdrowotnego, jeżeli zostaną wpisane do rejestru jednostek współpracujących z systemem.

Jednostki współpracujące z systemem udzielają kwalifikowanej pierwszej pomocy osobom znajdującym się w stanie nagłego zagrożenia zdrowotnego.

Na dzień 1 kwiecień 2014 r. w województwie Kujawsko-Pomorskim było 5 917 ratowników zatrudnionych lub pełniących służbę w :

- jednostkach PSP – 1 560;
- jednostkach OSP – 4 148;
- jednostkach WOPR – 207.

Ponadto w rejestrze jednostek współpracujących z systemem PRM wpisanych jest 5 organizacji społecznych.

**Jednostki współpracujące z systemem, o których mowa w art. 15 ustawy z dnia 8 września 2006 r.  
o Państwowym Ratownictwie Medycznym**

**Tabela 57. Jednostki PSP w KSRG**

Lp.	Nazwa jednostki współpracującej z systemem PRM	Siedziba i adres jednostki współpracującej z systemem PRM	Obszar działania jednostki współpracującej z systemem PRM	Liczba ratowników posiadających ważne zaświadczenia o ukończeniu kursu i uzyskaniu tytułu ratownika	Wykaz wyposażenia jakim dysponuje jednostka współpracująca z systemem PRM	Maksymalny czas dotarcia ratowników jednostki do miejsca zdarzenia	Numery telefonów kontaktowych do jednostki
1.	Komenda Miejska PSP w Toruniu JRG 1	Toruń ul. Legionów 70/76	* prawobrzeżna część administracyjna miasta Torunia od ul. Wschodniej, ulicą Winnica do rzeki Wisły w dół jej nurtu, od płn. ograniczona szlakiem kolejowym w kierunku Olsztyna * gminy: Łysomice, Zławieś Wielka. * Obszar powierzchni chronionej wynosi 361,0 km <sup>2</sup> .	65	- zestaw PSP R1- 3 - zestaw PSP R 2 - 1	25 min.	565119285
2.	Komenda Miejska PSP w Toruniu JRG 2	Toruń ul. Paderewskiego 4-6	* lewobrzeżna część administracyjna miasta Torunia do rzeki Wisły * gmina: Wielka Nieszawka * Obszar powierzchni chronionej wynosi 244,5 km <sup>2</sup> .	35	- zestaw PSP R1- 2 - zestaw PSP R 2 - 1	15 min.	56652168

3.	Komenda Miejska PSP w Toruniu JRG 3	Toruń ul. Olsztyńska 6	* prawobrzeżna część administracyjna miasta Torunia od ul. Wschodniej-Winnica do rzeki Wisły w górę jej nurtu, szlak kolejowy w kierunku Olsztyna- pld. Strona15566752008 * gminy : Lubicz, Obrowo, Czernikowo * Obszar powierzchni chronionej w rejonie 468,6 km2.	47	- zestaw PSP R1 - 3	20 min.	566390001
4.	Komenda Miejska PSP w Toruniu JRG Chełmża	Chełmża ul. Sądowa 2A	* miasto Chełmża * gminy: Chełmża, Łubianka. * Obszar powierzchni chronionej wynosi 271,1 km2.	35	- zestaw PSP R1 - 2	15 min.	566752008
5.	Komenda Powiatowa PSP w Aleksandrowie Kujawskim JRG Aleksandrów Kuj.	Aleksandrów Kujawski ul. Halinowo 2a	powiat aleksandrowski	33	- zestaw PSP R1 – 1 - zestaw R2 – 1 - deska ortopedyczna – 3 - szyny wyciągowe KRAMER – 2 kpl. - zest. do tlenoterapii – 1	25 min.	542318918
6.	Komenda Powiatowa PSP w Aleksandrowie Kujawskim JRG Ciechocinek	Ciechocinek ul. Strażacka 1	powiat aleksandrowski	28	- zestaw PSP R1 – 2 - szyny wyciągowe KRAMER – 2 kpl.	30 min.	542836123
7.	Komenda Powiatowa PSP Brodnica JRG Brodnica	Brodnica ul. Sienkiewicza 23	powiat brodnicki	56	- zestaw PSP R1 - 3	15 min.	564950600
8.	Komenda Miejska PSP w Bydgoszczy JRG 1	Bydgoszcz ul. Pomorska 16	powiat bydgoski	69	- zestaw PSP R1 - 4 - nosze typu deska - 3	30 min.	523600700
9.	Komenda Miejska PSP w Bydgoszczy JRG 2	Bydgoszcz ul. Produkcyjna 5	powiat bydgoski	44	- zestaw PSP R1 – 2 - nosze typu deska - 2	30 min.	523607925
10.	Komenda Miejska PSP w Bydgoszczy JRG 3	Bydgoszcz ul. Ludwikowo 1	powiat bydgoski	41	- zestaw PSP R1 - 4 - nosze typu deska - 2	45 min.	523238232

11.	Komenda Miejska PSP w Bydgoszczy JRG 4	Bydgoszcz ul. Łochowska 69	powiat bydgoski	33	- zestaw PSP R1 – 2 - nosze typu deska - 2	30 min.	523796660
	Szkoła Podoficerska PSP w Bydgoszczy JRG 5 SP PSP	Bydgoszcz ul. Glinki 86	powiat bydgoski	40	- zestaw PSP R1 - 3	35 min.	523796661
12.	Komenda Powiatowa PSP w Chełmnie JRG Chełmno	Chełmno ul. Łunawska 3 a	powiat chełmiński	46	- zestaw PSP R1 – 2 - nosze typu deska - 3 - nosze miękkie – - zestaw szyn KRAMERA – 2 - defibrylator AED – 1 - zestaw TRIAGE – 2 - butla z zapasem tlenu 2,7l - 2	15 min.	566864464
13.	Komenda Powiatowa PSP w Golubiu – Dobrzyniu JRG Golub-Dobrzyń	Golub-Dobrzyń ul. Lipnowska 9	powiat golubsko - dobrzyński	46	- zestaw PSP R1– 2 - - nosze typu deska - 2 - defibrylator AED - 1	23 min	566832245 566835389
14.	Komenda Miejska PSP w Grudziądzu JRG 1	Grudziądz ul. Piłsudskiego 25-27	powiat grudziądzki	45	Zestaw ratowniczy PSP R-1 szt. 2 Zestaw ratowniczy PSP R-2 szt. 1 Nosze typu deska szt. 3	41 min.	564506631 564506632
15.	Komenda Miejska PSP w Grudziądzu JRG 2	Grudziądz ul. Strażacka 1	powiat grudziądzki	32	Zestaw ratowniczy PSP R-1 szt. 2 Nosze szt. 2	38 min.	564506631 564506632
16.	Komenda Powiatowa PSP w Inowrocławiu JRG 1	Inowrocław ul. Poznańska 133	powiat inowrocławski	44	- zestaw PSP R1 – 2 - zestaw PSP R2 – 2 - szyny Kramera – 4 - nosze typu Deska – 4 - kamizelka KED – 1 - defibrylator – 1 - respirator - 2 - nosze składane płachtowe – 1	45 min.	523575 021
17.	Komenda Powiatowa PSP w Inowrocławiu JRG 2	Inowrocław ul. MC Skłodowskiej 62	powiat inowrocławski	32	- zestaw PSP R1 – 2 - szyny Kramera – 2 - nosze typu Deska – 3 - nosze pneumatyczne – 1	45 min.	523578887



18.	Komenda Powiatowa PSP w Lipnie JRG Lipno	Lipno ul. Sportowa 16 a	powiat lipnowski	54	- zestaw PSP R 1 - 4	35 min.	542886560
19.	Komenda Powiatowa PSP w Mogilno JRG Mogilno	Mogilno ul. 900-lecia 3	powiat mogileński	43	- zestaw PSP R1 – 2 - zestaw PSP R 0 - 3 - kamizelka ortopedyczna – 1 - kołnierze szyjne - 2 kpl. - zestaw szyn KRAMERA – 2 kpl. - nosze typu deska – 2 - nosze podbierakowe – 1 - zestaw do TRIAGE - 1 - walizka medyczna GALIO – 1	45 min.	523152351 523152651
20.	Komenda Powiatowa PSP w Nakle nad Notecią JRG Nakło nad Notecią	Nakło ul. Strażacka 3	powiat nakielski	34	- zestaw PSP R1 - 1	30 min.	523867010
21.	Komenda Powiatowa PSP w Nakle nad Notecią JRG Szubin	Szubin ul. Sportowa 7	powiat nakielski	36	- zestaw PSP R1 - 1	40 min.	523848261
22.	Komenda Powiatowa PSP w Radziejowie JRG Radziejów	Radziejów ul. Szpitalna 17	powiat radziejowski	43	- zestaw PSP R1 – 3 - defibrylator AED – 1	30 min.	542854548
23.	Komenda Powiatowa PSP w Rypinie JRG Rypin	Rypin ul. Strażacka 4	powiat rypiński	46	- zestaw PSP R-1 – 3 - deska ortopedyczna dla dzieci – 1 - deska ortopedyczna – 1	30 min.	542803737
24.	Komenda Powiatowa PSP w Sępólnie Krajeńskim JRG Sępólno Kraj.	Sępólno Krajeńskie ul. Sienkiewicza 54	powiat sępoleński	33	- zestaw PSP R1 – 2	25 min.	523888350 523888388 523888371
25.	Komenda Powiatowa PSP w Świeciu JRG Świecie	Świecie ul. Laskowicka 2	powiat świecki	48	- zestaw PSP R1 – 2 - zestaw PSP R2 – 1 - zestaw PSP R0 – 1 - defibrylator AED – 2 - nosze typu deska – 4 - butla tlenowa – 4 - respirator CARE - 1 - szyny wyciągowe KRAMER – 3 kpl.	30 min.	523311450 523311444

26.	Komenda Powiatowa PSP w Tucholi JRG Tuchola	Tuchola ul. Sępoleńska 20	powiat tucholski	42	- zestawy PSP R1 - 2 - walizka medyczna - 1 - defibrylator - 1 - nosze typu deska - 3 - zestawy do tlenoterapii - 3	30 min.	523361228 523361227
27.	Komenda Powiatowa PSP w Wąbrzeźnie, JRG Wąbrzeźno	Wąbrzeźno ul. św. Floriana 6	powiat wąbrzeski	45	- zestaw PSP R1 - 3 - defibrylator - 1 - kamizelka KED - 1	20 min.	566890900
28.	Komenda Miejska PSP we Włocławku JRG 1	Włocławek ul. Rolna 1	powiat włocławski	71	- nosze typu deska - 5 - zestaw rat med. PSP - 5 - respirator – 1 - defibrylator – 2 - kamizelka-szyna kręgosłupa - 2 - komplet szyn - 5	45 min.	542306510 542320805
29.	Komenda Miejska PSP we Włocławku JRG 2	Włocławek ul. Płocka 7a	powiat włocławski	40	- nosze typu deska - 1 - zestaw rat. med. - 4 - defibrylator AED - 1 - kamizelka-szyna kręgosłupa - 2	45 min.	542306510
30.	Komenda Powiatowa PSP w Żninie JRG Żnin	Żnin, ul. Spokojna 24	powiat żniński	46	- zestaw PSP R1 – 3 - nosze typu deska - 3	25	523033340 523033360

Dane sporządzone na podstawie rejestru wojewody znak: WBZK.IV.5212/RJW/I-V

**Tabela 58. Jednostki OSP w KSRG**

Lp.	Nazwa jednostki współpracującej z systemem PRM	Siedziba i adres jednostki współpracującej z systemem PRM	Obszar działania jednostki współpracującej z systemem PRM	Liczba ratowników posiadających ważne zaświadczenia o ukończeniu kursu i uzyskaniu tytułu ratownika	Wykaz wyposażenia jakim dysponuje jednostka współpracująca z systemem PRM	Maksymalny czas dotarcia ratowników jednostki do miejsca zdarzenia	Numery telefonów kontaktowych do jednostki
1.	OSP Czernikowo	87-640 Czernikowo ul. Szkolna 4	powiat toruński	3	- zestaw PSP R1 - 2	60 min.	607153398
2.	OSP Dobrzejewice	87-123 Dobrzejewice	powiat toruński	3	- zestaw PSP R1 - 1	50 min.	697062900
3.	OSP Grębocin	87-162 Lubicz Grębocin ul. Lubicka 4	powiat toruński	9	- zestaw PSP R1 - 2	40 min.	515168909
4.	OSP Lulkowo	87-148 Łysomice Lulkowo	powiat toruński	10	- zestaw PSP R1 - 2	40 min.	604349777
5.	OSP Łubianka	87-152 Łubianka ul. Toruńska 4	powiat toruński	14	- zestaw PSP R1 - 2	60 min.	691838662
6.	OSP Młyniec	87-162 Lubicz Młyniec I ul. Toruńska 3a	powiat toruński	6	- zestaw PSP R1 - 1	50 min.	608874818
7.	OSP Osiek n/Wisłą	87-125 Osiek n / Wisłą	powiat toruński	3	- zestaw PSP R1 – 1	60 min.	509485816
8.	OSP Papowo Toruńskie	87-148 Łysomice Papowo Toruńskie ul. Warszawska 43	powiat toruński	19	- zestaw PSP R1 - 1 - zestaw PSP R3 - 1	40 min.	504084171
9.	OSP Skąpe	87-140 Chełmża Skąpe	powiat toruński	5	- zestaw PSP R1 - 1	60 min.	514677609
10.	OSP Toporzysko	87-134 Zławieś Wielka Toporzysko	powiat toruński	10	- zestaw PSP R1 - 2	60 min.	880273110
11.	OSP Szembekowo	87-123 Dobrzejewice Szembekowo	powiat toruński	6	- zestaw PSP R1 - 1	50 min.	787374661
12.	OSP Złotoria	87-124 Złotoria ul. Toruńska 54	powiat toruński	8	- zestaw PSP R1 - 2	50 min.	607482713
13.	OSP Łążyn	87-133 Rzęczkowo Łążyn	powiat toruński	11	- zestaw PSP R1 - 2	60 min.	566780890
14.	OSP Służewo	87-710 Służewo ul. Marii Wodzińskiej 1	powiat aleksandrowski	0	- zestaw PSP R1 – 1 - deska ortopedyczna - 2	35 min.	54 282-01-40, 694-710-100
15.	OSP Żabieniec	87-705 Bądkowo Żabieniec	powiat aleksandrowski	0	- zestaw PSP R1 – 1 - deska ortopedyczna - 1	35 min.	54 272-40-08, 691-567-246
16.	OSP Koneck	87-702 Koneck	powiat aleksandrowski	5	- zestaw PSP R1 – 1 - deska ortopedyczna - 1	30 min.	889 633 939, 692 507 404
17.	OSP Straszewo	87-702 Koneck Straszewo	powiat aleksandrowski	3	- zestaw PSP R1 – 1 - deska ortopedyczna - 1	30 min.	54 272-20-68, 668 989 643
18.	OSP Nieszawa	87-730 Nieszawa ul. Sienkiewicza 13	powiat aleksandrowski	3	- zestaw PSP R1 – 1 - deska ortopedyczna - 1	40 min.	54 283-81-88, 600 993 055

19.	OSP Raciążek	87-721 Raciążek ul. Rynkowa 6a	powiat aleksandrowski	3	- zestaw PSP R1 – 1 - deska ortopedyczna - 1	40 min.	54 283-19-98, 723 572 740
20.	OSP Zbrachlin	87-731 Waganiec Zbrachlin 12	powiat aleksandrowski	0 (5 w trakcie kursu)	- zestaw PSP R1 – 1 - deska ortopedyczna - 1	30 min.	54 283-04-68, 609 200 510
21.	OSP Zakrzewo	87-707 Zakrzewo ul.Osiedlowa 139/4	powiat aleksandrowski	4	- zestaw PSP R1 – 2 - deska ortopedyczna - 2	30 min.	54 272-00-88, 669 390 737
22.	OSP Brzozie	87-313 Brzozie 13	powiat brodnicki	5	- zestaw PSP R1 – 1	20 min.	698199416
23.	OSP Górzno	87-320 Górzno	powiat brodnicki	5	- zestaw PSP R1 – 1	30 min.	606474548
24.	OSP Grążawy	87-321 Grążawy	powiat brodnicki	6	- zestaw PSP R1 – 1	20 min.	692424305
25.	OSP Jabłonowo Pomorskie	87-330 Jabłonowo Pomorskie ul. Nowy Rynek 5	powiat brodnicki	10	- zestaw PSP R1 – 1	30 min.	608553182
26.	OSP Nieżywieć	87-326 Nieżywieć 43	powiat brodnicki	5	- zestaw PSP R1 – 1	30 min.	501673680
27.	OSP Osiek	87-340 Osiek	powiat brodnicki	4	- zestaw PSP R1 – 1	20 min.	606406046
28.	OSP Strzygi	87-340 Strzygi	powiat brodnicki	1	- zestaw PSP R1 – 1	20 min.	605495950
29.	OSP Świedziebnia	87-335 Świedziebnia	powiat brodnicki	3	- zestaw PSP R1 – 1	20 min.	885824820
30.	OSP Zbiczno	87-305 Zbiczno 170	powiat brodnicki	7	- zestaw PSP R1 – 1	20 min.	604151795
31.	OSP Zgniłobłoty	87-327 Zgniłobłoty	powiat brodnicki	3	- zestaw PSP R1 – 1	20 min.	564951003
32.	OSP Pokrzydowo	87-312 Pokrzydowo 76A	powiat brodnicki	9	- zestaw PSP R1 – 1	20 min.	501447244
33.	OSP Dąbrowa Chełmińska	86-070 Dąbrowa Chełmińska ul. Strażacka 1	powiat bydgoski	9	- zestaw PSP R1 – 1	30 min.	523816102
34.	OSP Dobrcz	86-022 Dobrcz Ogrodowa 1	powiat bydgoski	19	- zestaw PSP R1 – 2	30 min.	523649835
35.	OSP Koronowo	86-010 Koronowo Ogrodowa 59	powiat bydgoski	9	- zestaw PSP R1 – 1 - nosze typu deska - 2	30 min.	523822226
36.	OSP Nowa Wieś Wielka	86-060 Nowa Wieś Wielka Aleja Pokoju 7	powiat bydgoski	13	- zestaw PSP R1 – 2	30 min.	523812336
37.	OSP Wojnowo	86-014 Wojnowo	powiat bydgoski	5	- zestaw PSP R1 – 1	30 min.	525870688
38.	OSP Solec Kujawski	86-050 Solec Kujawski 29 Listopada 6	powiat bydgoski	31	- zestaw PSP R1 – 5	30 min.	523871388
39.	OSP Mąkowsko	86-013 Mąkowsko Tucholska 29a	powiat bydgoski	10	- zestaw PSP R1 – 3	35 min.	523823121
40.	OSP Czarze	86-070 Czarze Chełmińska 66	powiat bydgoski	18	- zestaw PSP R1 – 1	30 min.	523816573
41.	OSP Brzoza	86-061 Brzoza ul. Przemysłowa 1b	powiat bydgoski	12	- zestaw PSP R1 – 1	30 min.	523810152
42.	OSP Kruszyn	86-014 Sicienko ul. Strażacka 5	powiat bydgoski	8	- zestaw PSP R1 – 1	30 min.	525831902
43.	OSP Brzozowo	Brzozowo	powiat chełmiński	2	- zestaw PSP R1 – 2 - nosze typu deska - 1 - zestaw szyn KRAMERA - 1	26 min.	602369852

44.	OSP Kijewo Królewskie	Kijewo Królewskie	powiat chełmiński	4	- zestaw PSP R1 – 1 - nosze typu deska - 1	28 min.	696154397
45.	OSP Bieńkówka	Bieńkówka	powiat chełmiński	2	- zestaw PSP R1 – 1 - nosze typu deska – 1 - butla z tlenem - 1	43 min.	661333851
46.	OSP Rybieniec	Rybieniec	powiat chełmiński	1	- zestaw PSP R1 – 1 - nosze typu deska - 1	28 min.	608185416
47.	OSP Robakowo	Robakowo	powiat chełmiński	2	- zestaw PSP R1 – 1 - nosze typu deska – 1 - zestaw szyn KRAMERA - 1	34 min.	790034477
48.	OSP Papowo Biskupie	Papowo Biskupie	powiat chełmiński	5	- zestaw PSP R1 – 2 - nosze typu deska – 2 - zestaw szyn KRAMERA - 1	31 min.	601968735
49.	OSP Nowa Wieś Chełmińska	Nowa Wieś Chełmińska	powiat chełmiński	4	- zestaw PSP R1 – 1 - nosze typu deska – 1 - butla z tlenem - 1	36 min.	784592840
50.	OSP Lisewo	Lisewo	powiat chełmiński	4	- zestaw PSP R1 – 1 - nosze typu deska – 2 - zestaw szyn KRAMERA – 2 - butla z tlenem (zapas 5l) - 1 - zestaw do TRIAGE - 1	37 min.	608134596
51.	OSP Grzybno	Grzybno	powiat chełmiński	3	- zestaw PSP R1 – 1 - nosze typu deska – 1 - zestaw szyn KRAMERA - 1	44 min.	697999755
52.	OSP Kokocko	Kokocko	powiat chełmiński	2	- zestaw szyn KRAMERA – 2 - butla z tlenem - 1	35 min.	668831349
53.	OSP Unisław	Unisław	powiat chełmiński	9	- zestaw PSP R1 – 1 - nosze typu deska – 2 - zestaw szyn KRAMERA - 1	32 min.	722111998
54.	OSP Podwiesk	Podwiesk	powiat chełmiński	6	- zestaw PSP R1 – 1 - nosze typu deska – 1	45 min.	695387961
55.	OSP Radomin	87- 404 Radomin	powiat golubsko - dobrzyński	2	- zestaw PSP R1 – 1 - nosze typu deska – 1	25 min.	604236868
56.	OSP Łubki	87- 404 Radomin Łubki	powiat golubsko - dobrzyński	1	- zestaw PSP R1 – 1 - nosze typu deska – 1	28 min.	566839526

57.	OSP Zbójno	87- 645 Zbójno	powiat golubsko - dobrzyński	1	- zestaw PSP R1 – 1 - nosze typu deska – 1	25 min.	542801846
58.	OSP Działyń	87- 645 Zbójno Działyń	powiat golubsko - dobrzyński	0	- zestaw PSP R1 – 1 - nosze typu deska – 1	25 min.	605037326
59.	OSP Świętosław	87- 408 Ciechocin Świętosław	powiat golubsko - dobrzyński	1	- zestaw PSP R1 – 1 - nosze typu deska – 1	36 min.	500095955
60.	OSP Kowalewo - Pomorskie	87- 410 Kowalewo- Pomorskie	powiat golubsko - dobrzyński	0	- zestaw PSP R1 – 1 - nosze typu deska – 1	30 min.	507129121
61.	OSP Wielkie Rychnowo	87- 410 Kowalewo - Pomorskie Wielkie Rychnowo	powiat golubsko - dobrzyński	3	- zestaw PSP R1 – 1 - nosze typu deska – 1	28 min.	665732547
62.	OSP Wrocki	87-400 Golub-Dobrzyń Wrocki	powiat golubsko - dobrzyński	2	- zestaw PSP R1 – 1 - nosze typu deska – 1	30 min.	797412057
63.	OSP Szynych	Szynych	powiat grudziądzki	5	- zestaw PSP R1 – 1	45 min.	brak
64.	OSP Ruda	Mały Rudnik	powiat grudziądzki	3	- zestaw PSP R1 – 1	45 min.	brak
65.	OSP Wielki Wełcz	Wielki Wełcz	powiat grudziądzki	7	- zestaw PSP R1 – 1	45 min.	brak
66.	OSP Rogózno	Rogózno	powiat grudziądzki	14	- zestaw PSP R1 – 1	30 min.	564687098
67.	OSP Gruta	Gruta	powiat grudziądzki	11	- zestaw PSP R1 – 1	30 min.	564683180
68.	OSP Radzyń Chełmiński	Radzyń Chełmiński ul.1000-lecia 12	powiat grudziądzki	14	- zestaw PSP R1 – 1	30 min.	566886008
69.	OSP Świecie nad Osą	Świecie nad Osą	powiat grudziądzki	6	- zestaw PSP R1 – 2	30 min.	brak
70.	OSP Łasin	Łasin ul. Odrodzenia Polski 2	powiat grudziądzki	17	- zestaw PSP R1 – 1	30 min.	564664777
71.	OSP Modliborzyce	88-110 Dąbrowa Biskupia Modliborzyce 69	powiat inowrocławski	3	- zestaw PSP R1 – 1	70 min.	brak
72.	OSP Gniewkowo	88-140 Gniewkowo ul. Piasta7	powiat inowrocławski	5	- zestaw PSP R1 – 2 - szyny Kramera – 2 - nosze typu Deska – 2	58 min.	523510998
73.	OSP przy Soda Polska Ciech S.A. zakład produkcyjny w Inowrocławiu	88-101 Inowrocław ul. Fabryczna 4	powiat inowrocławski	6	- zestaw PSP R1 – 1 - szyny Kramera – 2 - nosze typu Deska – 2 - siodełko ratownicze – 1 - kamizelka kręgosłupa – 1	53 min.	523541425
74.	OSP przy Soda Polska Ciech S.A. zakład produkcyjny w Janikowie	88-160 Janikowo ul. Przemysłowa 30	powiat inowrocławski	16	- zestaw PSP R1 – 1 - szyny Kramera – 1 - nosze typu Deska – 1	88 min.	523544450

75.	OSP Trląg	88-160 Janikowo Trląg 38	powiat inowrocławski	2	- zestaw PSP R1 – 1 - nosze typu Deska – 1	72 min.	brak
76.	OSP Kruszwica	88-150 Kruszwica ul. Niepodległości 47a	powiat inowrocławski	16	- zestaw PSP R1 – 2 - szyny Kramera – 1 - nosze typu Deska – 1	45 min.	523515281
77.	OSP Witowice	88-121 Chełmce Witowice 27	powiat inowrocławski	3	- zestaw PSP R1 – 1 - nosze typu Deska – 1	51 min.	brak
78.	OSP Pakość	88-170 Pakość ul. Szkolna 2	powiat inowrocławski	14	- zestaw PSP R1 – 2 - szyny Kramera – 2 - nosze typu Deska – 2	58 min.	523518998
79.	OSP Rojewo	88-111 Rojewo Rojewo 105	powiat inowrocławski	6	- zestaw PSP R1 – 2 - nosze typu Deska – 1	85 min.	523511207
80.	OSP Złotniki Kujawskie	88-180 Złotniki Kujawskie, ul. Kasztanowa 10	powiat inowrocławski	7	- zestaw PSP R1 – 1 - nosze typu Deska – 1	82 min.	523517508
81.	OSP Chełmce	88-121 Chełmce Chełmce 90	powiat inowrocławski	11	- zestaw PSP R1 – 1	57 min.	brak
82.	OSP Bobrowniki	87-617 Bobrowniki Plac Wolności 4	powiat lipnowski	3	- zestaw PSP R1 – 1	60 min.	696468545
83.	OSP Chlebowo	87-600 Lipno Chlebowo 14	powiat lipnowski	2	- zestaw PSP R1 – 1	50 min.	515137978
84.	OSP Chrostkowo	87-602 Chrostkowo	powiat lipnowski	4	- zestaw PSP R1 – 1	55 min.	515283338
85.	OSP Dobrzyń n/W	87-610 Dobrzyń n/W ul. Szkolna 28	powiat lipnowski	0	- zestaw PSP R1 – 1	60 min.	504627995
86.	OSP Kikół	87-620 Kikół ul. Targowa 1	powiat lipnowski	4	- zestaw PSP R1 – 1	50 min.	515482386
87.	OSP Lipno	87-600 Lipno ul. Bulwana 1	powiat lipnowski	5	- zestaw PSP R1 – 1	40 min.	532316120
88.	OSP Łochocin	87-600 Lipno Łochocin 108	powiat lipnowski	7	- zestaw PSP R1 – 1	50 min.	600093121
89.	OSP Mokowo	87-610 Dobrzyń n/W Mokowo 24	powiat lipnowski	0	- zestaw PSP R1 – 1	60 min.	697495099
90.	OSP Radomice	87-600 Lipno Radomice 102	powiat lipnowski	2	- zestaw PSP R1 – 1	40 min.	660787425
91.	OSP Skępe	87-630 Skępe ul. Dobrzyńska 1	powiat lipnowski	4	- zestaw PSP R1 – 1.	50 min.	601255721
92.	OSP Tłuchowo	87-605 Tłuchowo ul. Sierpecka 24	powiat lipnowski	2	- zestaw PSP R1 – 1	55 min.	530419075



93.	OSP Wielgi	87-603 Wielgie ul. Starowiejska 81	powiat lipnowski	1	- zestaw PSP R1 – 1	50 min.	660156958
94.	OSP Wioska	87-630 Skępe Wioska	powiat lipnowski	2	- zestaw PSP R1 – 1	50 min.	506053655
95.	OSP Zadzuszniki	87-603 Wielgie Zadzuszniki 30a	powiat lipnowski	1	- zestaw PSP R1 – 1	55 min.	608706251
96.	OSP Strzelno	88-320 Strzelno ul. Sportowa 6	powiat mogileński	8	- zestaw PSP R1 – 2 - zestaw PSP R0 – 1 - kołnierze szyjne - 2 - zestaw szyn KRAMERA – 2 kpl. - nosze typu deska – 3	40 min.	523189208
97.	OSP Dąbrowa	88-306 Dąbrowa ul. Kasztanowa16	powiat mogileński	9	- zestaw PSP R1 – 1 - zestaw PSP R0 – 1 - kołnierze szyjne - 2 - zestaw szyn KRAMERA – 1 kpl. - nosze typu deska – 1	52 min.	523153216
98.	OSP Gębice	88-330 Gębice ul. Wolności 10	powiat mogileński	16	- zestaw PSP R1 – 2 - zestaw PSP R0 – 1 - kołnierze szyjne - 8 - zestaw szyn KRAMERA – 2 kpl. - nosze typu deska – 2	22 min.	523150475
99.	OSP Jeziora Wielkie	88-324 Jeziora Wielkie 98	powiat mogileński	8	- zestaw PSP R1 – 2 - zestaw PSP R0 – 1 - kołnierze szyjne - 8 - zestaw szyn KRAMERA – 2 kpl. - nosze typu deska – 2	50 min.	523187470
100.	OSP Ostrowo	Ostrowo 88- 320	powiat mogileński	3	- zestaw PSP R1 – 1 - kołnierze szyjne - 6 - zestaw szyn KRAMERA – 1 kpl. - nosze typu deska – 1	43 min.	523521068
101.	OSP Dziewierzewo	89-240 Kcynia Dziewierzewo 195a	powiat nakielski	0	- zestaw PSP R1 – 1	46 min.	795562308
102.	OSP Gromadno	89-240 Kcynia Gromadno 17a	powiat nakielski	2	- zestaw PSP R1 – 1	40 min.	531420069
103.	OSP Kcynia	89-240 Kcynia ul. Libelta 3	powiat nakielski	3	- zestaw PSP R1 – 1	39 min.	693342977
104.	OSP Sipiory	89-240 Kcynia Sipiory ul. Czterdziestka 46	powiat nakielski	1	- zestaw PSP R1 – 1	36 min.	693827549

105.	OSP Drzewianowo	89-115 Mrocza Drzewianowo 51	powiat nakielski	2	- zestaw PSP R1 – 1	51 min.	669409404
106.	OSP Mrocza	89-115 Mrocza ul. Wodna 1	powiat nakielski	1	- zestaw PSP R1 – 1	44 min.	511816860
107.	OSP Witosław	89-115 Mrocza Witosław 33	powiat nakielski	1	- zestaw PSP R1 – 1	47 min.	605601982
108.	OSP Nakło nad Not.	89-100 Nakło nad Not. ul. Dąbrowskiego 50	powiat nakielski	5	- zestaw PSP R1 – 1	31 min.	692993005
109.	OSP Paterek	89-100 Nakło nad Not. Paterek ul. Wyzwolenia 5	powiat nakielski	1	- zestaw PSP R1 – 1	28 min.	608657306
110.	OSP Potulice	89-100 Nakło nad Not. Potulice ul. Bydgoska 5	powiat nakielski	1	- zestaw PSP R1 – 1	38 min.	792951331
111.	OSP Ślesin	89-100 Nakło nad Not. Ślesin ul. Strażacka 2	powiat nakielski	4	- zestaw PSP R1 – 1	40 min.	606203358
112.	OSP Sadki	89-110 Sadki ul. Strażacka 9	powiat nakielski	8	- zestaw PSP R1 – 1	42 min.	663519679
113.	OSP Królikowo	89-200 Szubin Królikowo Chraplewska 1	powiat nakielski	7	- zestaw PSP R1 – 1	50 min.	692215037
114.	OSP Rynarzewo	89-200 Szubin Rynarzewo ul. Strażacka 3	powiat nakielski	4	- zestaw PSP R1 – 1	41 min.	523845573
115.	OSP Szubin	89-200 Szubin ul. Paderewskiego 12	powiat nakielski	8	- zestaw PSP R1 – 1	40 min.	605684600
116.	MOSP Radziejów	88-200 Radziejów ul. Kościuszki 2	powiat radziejowski	4	- zestaw PSP R1 – 1.	35 min.	660691082
117.	OSP Piotrków Kujawski	88-230 Piotrków Kujawski ul. Strażacka 2	powiat radziejowski	2	- zestaw PSP R1 – 1.	40 min.	782432563
118.	OSP Bycz	88-230 Piotrków Kujawski Bycz	powiat radziejowski	0	- zestaw PSP R1 – 1	45 min.	721608919
119.	OSP Bytoń	88-231 Bytoń	powiat radziejowski	0	- zestaw PSP R1 – 1.	40 min.	695720169
120.	OSP Dobre	88-210 Dobre ul. Powstańców 1863 r. 6a	powiat radziejowski	6	- zestaw PSP R1 – 1.	40 min.	793507247
121.	OSP Krzywosądz	88-210 Dobre, Krzywosądz	powiat radziejowski	3	- zestaw PSP R1 – 1	45 min.	501599697
122.	OSP Topólka	87-875 Topólka	powiat radziejowski	1	- zestaw PSP R1 – 1.	45 min.	542869013
123.	OSP Osiećciny	88-220 Osiećciny ul. Rataja 4	powiat radziejowski	1	- zestaw PSP R1 – 1	45 min.	604966674
124.	OSP Giżynek	87-517 Brzuze	powiat rypiński	5	- zestaw PSP R1 – 1	50 min.	604526379
125.	OSP Rogowo	87-515 Rogowo	powiat rypiński	6	- zestaw PSP R1 – 1	45 min.	514023865
126.	OSP Kowalki	87-500 Rypin	powiat rypiński	7	- zestaw PSP R1 – 1	35 min.	666159019

127.	OSP Sadłowo	87-512 Sadłowo	powiat rypiński	4	- zestaw PSP R1 – 1	35 min.	604883151
128.	OSP Skrwilno	87-510 Skrwilno ul. Rypińska	powiat rypiński	4	- zestaw PSP R1 – 2	55 min.	512576712
129.	OSP Długie	87-537 Wapielsk	powiat rypiński	5	- zestaw PSP R1 – 1	35 min.	723207312
130.	OSP Radziki Duże	87-518 Radziki Duże	powiat rypiński	4	- zestaw PSP R1 – 1	55 min.	508535299
131.	OSP Wapielsk	87-537 Wapielsk	powiat rypiński	4	- zestaw PSP R1 – 1	45 min.	516077913
132.	OSP Kamień Krajeński	89-430 Kamień Krajeński ul. Leśna 9	powiat sępoleński	9	- zestaw PSP R1 – 2	25 min.	523886098
133.	OSP Więcbork	89-410 Więcbork ul. Strzelecka 26	powiat sępoleński	16	- zestaw PSP R1 – 2	25 min.	523897088
134.	OSP Sypniewo	89-422 Sypniewo ul. Strażacka 6	powiat sępoleński	9	- zestaw PSP R1 – 2	25 min.	523892498
135.	OSP Sośno	89-412 Sośno ul. Nowa 9	powiat sępoleński	4	- zestaw PSP R1 – 1	25 min.	523891304
136.	OSP Bukowiec	86-122 Bukowiec ul. Dworcowa 7	powiat świecki	9	- zestaw PSP R1 – 2 - szyny wyciągowe – 2 kpl. - nosze typu deska - 2 - defibrylator AED -1 - kamizelka KED - 1	50 min.	669038879
137.	OSP Przysiersk	85-122 Przysiersk ul. Św. Floriana 2	powiat świecki	7	- zestaw PSP R1 - 2 - szyny wyciągowe – 2 kpl. - nosze typu deska -1 - defibrylator AED - 1 - kamizelka KED - 1	50 min.	661990295
138.	OSP Górna Grupa	86-134 Górna Grupa ul. Świecka 16	powiat świecki	6	- zestaw PSP R1 - 2 - nosze typu deska - 2 - szyny wyciągowe 1 kpl. - nosze typu deska -1 - defibrylator AED - 1 - kamizelka KED - 1	100 min.	600223504
139.	OSP Drzycim	86-140 Drzycim ul. Młyńska 10	powiat świecki	5	- zestaw PSP R1 - 1 - nosze typu deska 2 - szyny wyciągowe 1 kpl. - nosze typu deska -1 - defibrylator AED - 1 - kamizelka KED - 1	50 min.	523316983
140.	OSP Jezewo	86-131 Jezewo ul. Główna 2	powiat świecki	8	- zestaw PSP R1 - 1 - nosze typu deska - 1 --szyny wyciągowe – 1 kpl. - nosze typu deska -1 - defibrylator AED - 1 - kamizelka KED – 1 - butla tlenowa 2,7l - 1	50 min.	518465223

141.	OSP Lniano	86-141 Lniano ul. Długa	powiat świecki	12	- zestaw PSP R1 - 2 - nosze typu deska - 2 - szyny wyciągowe – 1 kpl. - nosze typu deska -1 - defibrylator AED - 1 - kamizelka KED - 1	50 min.	695654261
142.	OSP Nowe	86-170 Nowe ul. Aleje 3 Maja 5	powiat świecki	5	- zestaw PSP R1 - 2 - nosze typu deska - 2 - szyny wyciągowe – 2 kpl. - defibrylator AED - 1 - kamizelka KED - 1	100 min.	603639620
143.	OSP Osie	86-150 Osie ul. Rynek 2A	powiat świecki	12	- zestaw PSP R1 - 3 - nosze typu deska - 2 - szyny wyciągowe – 2 kpl. - nosze składane podbierakowe - 1 - nosze zwykłe płachtowe - 1 - defibrylator AED - 1 - kamizelka KED - 1	70 min.	602373147
144.	OSP Brzeżno	86-120 Brzeżno 36	powiat świecki	3	- zestaw PSP R1 - 1 - nosze typu deska - 1 - szyny wyciągowe – 1 kpl. - defibrylator AED - 1 - kamizelka KED – 1 - walizka medyczna - 1	100 min.	606304354
145.	OSP Przechowo	86-105 Przechowo ul. Sportowa 16	powiat świecki	16	- zestaw PSP R1 - 2 - nosze typu deska 2 - szyny wyciągowe 2 kpl. - defibrylator AED - 1 - kamizelka KED – 1 - walizka medyczna - 1	35 min.	692527842
146.	OSP Gruczno	86-105 Gruczno ul. Chełmińska 4	powiat świecki	5	- zestaw PSP R1 - 1 - nosze typu deska - 1 - szyny wyciągowe – 1 kpl. - defibrylator AED - 1 - kamizelka KED - 1 - walizka medyczna - 2 - butla tlenowa 2,7l.	45 min.	606344916

147.	OSP Świekatowo	86-182 Świekatowo ul. Koronowska 7	powiat świecki	8	- zestaw PSP R1 - 1 - nosze typu deska - 1 - szyny wyciągowe – 1 kpl. - defibrylator AED - 1 - kamizelka KED – 1 - walizka medyczna - 1	100 min.	600234031
148.	OSP Warlubie	86-160 Warlubie ul. Bąkowska 12	powiat świecki	4	- zestaw PSP R1 - 1 - nosze typu deska - 1 - szyny wyciągowe – 1 kpl. - defibrylator AED - 1 - kamizelka KED – 1 - walizka medyczna - 1	90 min.	601831513
149.	OSP Pruszcz	86-120 Pruszcz ul. Sportowa 10	powiat świecki	5	- zestaw PSP R1 - 1 - nosze typu deska - 1 - szyny wyciągowe – 1 kpl. - defibrylator AED - 1 - kamizelka KED - 1 - walizka medyczna - 1 - butla tlenowa 2,7l - 1	100 min.	697485052
150.	OSP Ratownik	86-100 Świecie ul. Laskowicka 2	powiat świecki	26	- zestaw PSP R1 - 2 - nosze typu deska – 2 szt., - szyny wyciągowe – 2 kpl. - deska pediatryczna 1 - defibrylator AED - 1 - kamizelka KED - 1	35 min.	603303346
151.	OSP Raciąż	89-502 Raciąż ul. Kasztelańska 1 a	powiat tucholski	6	- zestaw PSP R1 - 1 - nosze typu deska – 1	40 min.	783913619
152.	OSP Legbąd	89-504 Legbąd ul. Szkolna 4	powiat tucholski	5	- zestaw PSP R1 - 1 - nosze typu deska – 1	44 min.	523341519 523341535
153.	OSP Gostycyn	89-520 Gostycyn ul. Główna 37	powiat tucholski	5	- zestaw PSP R1 - 1 - zestaw PSP R0 - 1 - nosze typu deska - 2	50 min.	523367008 523346055
154.	OSP Cekcyn	89-511 Cekcyn ul. Ogrodowa 17	powiat tucholski	4	- zestaw PSP R1 - 1 - nosze typu deska – 1	40 min.	523347213 523347141
155.	OSP Kęsowo	89-506 Kęsowo ul. Wyzwolenia 10	powiat tucholski	5	- zestaw PSP R1 - 1 - nosze typu deska – 1	48 min.	526420951 524805640
156.	OSP Śliwice	89-530 Śliwice ul. Dworcowa 11	powiat tucholski	10	-zestaw PSP R1 - 2 - nosze typu deska - 2 - defibrylator - 1	50 min.	523340152

157.	OSP Lubiewo	89-526 Lubiewo ul. Wojska Polskiego 15	powiat tucholski	5	- zestaw PSP R1 - 2 - nosze typu deska - 1 - defibrylator - 1	50 min.	523349378 523349381
158.	OSP Bysław	89-510 Bysław ul. Strażacka 1	powiat tucholski	18	- zestaw PSP R1 - 2 - nosze typu deska - 2	40 min.	523349660 523349881
159.	OSP Książki	87-222 Książki ul. Strażacka 2	powiat wąbrzeski	2	- torba PSP R1 - 1 - nosze typu deska - 1 - szyny ortopedyczne – 1 kpl.	30 min.	609073348
160.	OSP Blizienko	87-222 Książki Blizienko	powiat wąbrzeski	2	- torba OSP R1 - 1 - nosze typu deska - 1 - szyny ortopedyczne – 1 kpl.	35 min.	502602465
161.	OSP Dębowa Łąka	87-207 Dębowa Łąka	powiat wąbrzeski	0	- torba OSP R1 - 1 - nosze typu deska - 1 - szyny ortopedyczne – 1 kpl.	28 min.	606610525
162.	OSP Kurkocin	87-207 Dębowa Łąka Kurkocin	powiat wąbrzeski	0	- torba OSP R1 - 1	35 min.	604132891
163.	OSP Płużnica	87-214 Płużnica	powiat wąbrzeski	8	- torba OSP R1 - 1 - nosze typu deska - 1 - szyny ortopedyczne – 1 kpl.	30 min.	660673894
164.	OSP Nowa Wieś Królewska	87-214 Płużnica Nowa Wieś Królewska	powiat wąbrzeski	0	- torba OSP R1 - 1 - nosze typu deska - 1 - szyny ortopedyczne – 1 kpl.	35 min.	663041544
165.	OSP Ryńsk	87-213 Ryńsk ul. Jaszczurkowców	powiat wąbrzeski	5	- torba OSP R1 - 1 - nosze typu deska - 1 - szyny ortopedyczne – 1 kpl.	27 min.	661416757
166.	OSP Zieleń	87-200 Wąbrzeźno Zieleń	powiat wąbrzeski	0	- torba OSP R1 - 1 - nosze typu deska - 1 - szyny ortopedyczne – 1 kpl.	26 min.	512802200
167.	OSP Błenna	Błenna 9	powiat wrocławski	4	- zestaw PSP R1 - 1 - nosze typu Deska - 1	45 min.	brak
168.	OSP Brześć Kujawski	Brześć Kujawski ul. Kolejowa 3	powiat wrocławski	3	- zestaw PSP R1 - 1 - nosze typu Deska - 1	35 min.	brak
169.	OSP Choceń	Choceń ul. Świerczewskiego 29	powiat wrocławski	4	- zestaw PSP R1 - 1 - nosze typu Deska - 1	26 min.	brak

170.	OSP Chodecz	Chodecz ul. Leśna 2	powiat włocławski	4	- zestaw PSP R1 - 1 - nosze typu Deska - 1	45 min.	brak
171.	OSP Czerniewice	Czerniewice ul. Wiejska 24 A	powiat włocławski	6	- zestaw PSP R1 - 1 - nosze typu Deska - 1	25 min.	brak
172.	OSP Izbica Kujawska	Izbica Kujawska ul. Narutowicza 20	powiat włocławski	5	- zestaw PSP R1 - 1 - nosze typu Deska - 1	45 min.	brak
173.	OSP Kąkowa Wola	Kąkowa Wola	powiat włocławski	4	- zestaw PSP R1 - 1 - nosze typu Deska - 1	35 min.	brak
174.	OSP Kruszyn	Kruszyn 63 A	powiat włocławski	6	- zestaw PSP R1 - 1 - nosze typu Deska - 1	23 min.	brak
175.	OSP Lubraniec	Lubraniec ul. Strażacka 10	powiat włocławski	2	- zestaw PSP R1 - 1 - nosze typu Deska - 1	37 min.	brak
176.	OSP Machnacz	Machnacz	powiat włocławski	7	- zestaw PSP R1 - 1 - nosze typu Deska - 1	24 min.	brak
177.	OSP Nakonowo	Nakonowo 18	powiat włocławski	5	- zestaw PSP R1 - 1 - nosze typu Deska - 1	25 min.	brak
178.	OSP Śmiłowice	Śmiłowice 3B	powiat włocławski	6	- zestaw PSP R1 - 1 - nosze typu Deska - 1	26 min.	brak
179.	OSP Bogucin	Bogucin	powiat włocławski	3	- zestaw PSP R1 - 1 - nosze typu Deska - 1	49 min.	brak
180.	OSP Kłóbka	Kłóbka 18 A	powiat włocławski	0	- zestaw PSP R1 - 1 - nosze typu Deska - 1	35 min.	brak
181.	OSP Kłótno	Kłótno 71 A	powiat włocławski	6	- zestaw PSP R1 - 1 - nosze typu Deska - 1	49 min.	brak
182.	OSP Kowal	Kowal ul. Zamkowa 4	powiat włocławski	5	- zestaw PSP R1 - 1 - nosze typu Deska - 1	26 min.	brak
183.	OSP Lubień Kujawski	Lubień Kujawski ul. Wojska Polskiego 29	powiat włocławski	0	- zestaw PSP R1 - 1 - nosze typu Deska - 1	45 min.	brak
184.	OSP Smólnik	Smólnik 18 B	powiat włocławski	6	- zestaw PSP R1 - 1 - nosze typu Deska - 1	47 min.	brak
185.	OSP Świętkowice	Świętkowice	powiat włocławski	10	- zestaw PSP R1 - 1 - nosze typu Deska - 1	45 min.	brak
186.	OSP Lubanie	Lubanie 38	powiat włocławski	0	- zestaw PSP R1 - 1 - nosze typu Deska - 1	44 min.	brak
187.	OSP Barcin	Barcin ul. Dworcowa 1	powiat żniński	11	- zestaw PSP R1 - 3 - nosze typu Deska - 3	40 min.	523836770
188.	OSP Białożewin	Białożewin 7	powiat żniński	8	- zestaw PSP R1 - 1 - nosze typu Deska - 1	35 min.	523021712 523021480
189.	OSP Gąsawa	Gąsawa ul. Żnińska 19	powiat żniński	9	- zestaw PSP R1 - 1 - nosze typu Deska - 1	45 min.	523036248
190.	OSP Janowiec Wlkp.	Janowiec Wlkp. ul. Gnieźnieńska 3	powiat żniński	7	- zestaw PSP R1 - 1 - nosze typu Deska - 1	50 min.	601847155 785138902
191.	OSP Łabiszyn	Łabiszyn ul. Sienkiewicza 30	powiat żniński	9	- zestaw PSP R1 - 2 - nosze typu Deska - 2	50 min.	523844008



192.	OSP Rogowo	Rogowo ul. Bydgoska 9a	powiat żniński	15	- zestaw PSP R1 - 1 - nosze typu Deska - 1	45 min.	523024129
193.	OSP Świątkowo	Świątkowo	powiat żniński	6	- zestaw PSP R1 - 1	50 min.	523029194 523029001
194.	OSP Nowawieś Pałucka	Nowawieś Pałucka	powiat żniński	5	- zestaw PSP R1 - 1 - nosze typu Deska - 1	60 min.	523025898 523025888
195.	OSP Piechcin	Piechcin ul. Fabryczna 2	powiat żniński	10	- zestaw PSP R1 - 1 - nosze typu Deska - 1	50 min.	523837368
196.	OSP Żnin	Żnin ul. Spokojna 24	powiat żniński	14	- zestaw PSP R1 - 1 - nosze typu Deska - 1	35 min.	692668645

**Tabela 59. Jednostki Policji**

Lp.	Nazwa jednostki współpracującej z systemem PRM	Siedziba i adres jednostki współpracującej z systemem PRM	Obszar działania jednostki współpracującej z systemem PRM	Liczba ratowników posiadających ważne zaświadczenia o ukończeniu kursu i uzyskaniu tytułu ratownika	Wykaz wyposażenia jakim dysponuje jednostka współpracująca z systemem PRM	Maksymalny czas dotarcia ratowników jednostki do miejsca zdarzenia	Numery telefonów kontaktowych do jednostki
0	1	2	3	4	5	6	7
1	KMP w Bydgoszczy	85-171 Bydgoszcz ul. Wojska Polskiego 4F	miasto Bydgoszcz i teren powiatu bydgoskiego	30	<ul style="list-style-type: none"> <li>- Rękawiczki jednorazowe - 18 opakowań</li> <li>- Maski ochronna - p/pyłowa – 184 szt.</li> <li>- Opatrunek indywidualny - 125 szt.</li> <li>- Kompres gazowy 5X5 cm - 109 szt.</li> <li>- Kompresor gazowy 7X7 cm - 490szt.</li> <li>- Plaster bez gazy - 10 szt.</li> <li>- Płyn do dezynfekcji rąk typu „Skinmann” - 35 szt.</li> <li>- Pakiet ochronny p/HIV 2-częściowy - 9 op.</li> <li>- Pakiet ochronny p/HIV 3-częściowy -26 kpl.</li> <li>- Pudełko „Pułapka” - 65 szt.</li> <li>- Apteczka biurowa pierwszej pomocy wyposażona zgodnie z Zarządzeniem nr 550 KGP z dnia 11.06.2007 roku; zestaw nr 26a - 67 kpl.</li> <li>- Apteczki samochodowe – 173 szt.,</li> <li>- Defibrylator - 1 szt.</li> <li>- Nóż do cięcia pasów bezpieczeństwa w pojazdach – 218 szt.</li> <li>- Zestaw ratownictwa medycznego RO – 3 szt.</li> </ul>	nie dotyczy	telefon: 52-588-12-49  faks: 52-588-12-87
2	KMP w Toruniu	87-100 Toruń ul.Grudziądzka 17/27	miasto Toruń i teren powiatu toruńskiego	nie dotyczy	<ul style="list-style-type: none"> <li>- Rękawiczki jednorazowe - 2400 szt.</li> <li>- Maski ochronna - p/pyłowa – 30 szt.</li> <li>- Kompres gazowy 5X5 cm - 200 szt.</li> <li>- Kompresor gazowy 7X7 cm –200 szt.</li> <li>- Plaster z gazą - 20 szt.</li> <li>- Plaster bez gazy – 20 szt.</li> <li>- Płyn do dezynfekcji rąk - 10 szt..</li> <li>- Płyn do dezynfekcji powierzchni typu „Incidur”- 12 szt.</li> <li>- Pakiet ochronny p/HIV 2-częściowy – 37 szt.</li> <li>- Apteczka biurowa pierwszej pomocy wyposażona zgodnie z Zarządzeniem nr 550 KGP z dnia 11.06.2007 roku; zestaw nr 26a – 54 szt.</li> <li>- apteczki samochodowe - 103 szt.</li> <li>- Walizka pomocy przed medycznej - - 12 szt.</li> <li>- Defibrylator - 1</li> <li>- nóż do cięcia pasów bezp. w pojazdach, - 96 szt.</li> </ul>	nie dotyczy	56 641 23 80 56 641 23 81  fax :  56 641 22 03

3	KMP w Grudziądzu	86-300 Grudziądz ul. Chełmińska 111	miasto Grudziądz i teren powiatu grudziądzkiego	2	<ul style="list-style-type: none"> <li>- Rękawiczki jednorazowe (1 opakowanie- 50 par) - 20 op</li> <li>- Maski ochronna p/pyłowa - 100 szt.</li> <li>- Opatrunek indywidualny - 300 szt.</li> <li>- Opaski dziane - 20 szt.</li> <li>- Kompres gazowy 5x5 - 400 szt.</li> <li>- Kompres gazowy 7x7 - 200 szt.</li> <li>- Plaster z gazą - 15 szt.</li> <li>- Plaster bez gazy - 10 szt.</li> <li>- Płyny do dezynfekcji rąk typu „Skinmann” - 10 szt.</li> <li>- Płyny do dezynfekcji powierzchni typu „Incidur” - 5 szt.</li> <li>- Pakiety ochronne p/HIV 2 częściowe -</li> <li>- Pakiety ochronne p/HIV 3 częściowe - 50 szt.</li> <li>- Pudełko „Pułapka” -</li> <li>- Apteczka biurowa pierwszej pomocy wyposażona zgodnie z Zarządzeniem nr 550 KGP z dnia 11.06.2007 zestaw nr 26a - 27 szt.</li> <li>- Apteczka samochodowa wyposażona zgodnie z Zarządzeniem nr 550 KGP z dnia 11.06.2007 zestaw nr 26c - 42 szt.</li> <li>- Apteczki samochodowe -</li> <li>- Walizki pomocy przedmedycznej - 10 szt.</li> <li>- Defibrylator</li> <li>- Defibrylator szkoleniowy -</li> <li>- Nóż do cięcia pasów bezpieczeństwa w pojazdach - 32 szt.</li> <li>- Młotek życia - 21 szt.</li> <li>- Pojemniki z zamknięciem na odpady -</li> <li>- Kieszonkowe maski do sztucznej wentylacji - 18szt.</li> <li>- Koc termoizolacyjny -</li> <li>- Rurki ustno-gardłowe wielorazowe</li> <li>- Szyna usztywniająca -</li> <li>- Walizki wypadkowe -</li> <li>- inne – torba sanitarna - 1 szt.</li> <li>- zestaw rat. med. RO - 1 kpl</li> </ul>	nie dotyczy	tel. 564513222 faks 564513247
4	KMP we Włocławku	87-800 Włocławek ul. Okrężna 25 woj. kujawsko-pomorskie	miasto Włocławek i teren powiatu włocławskiego	15	<ul style="list-style-type: none"> <li>- Rękawiczki jednorazowe – 800 szt.</li> <li>- Maski ochronna – p/pyłowa - 120 szt.</li> <li>- Kompres gazowy 5x5 cm - 2000 szt.</li> <li>- Kompresor gazowy 7x7 cm - 1830 szt.</li> <li>- Plaster z gazą – 58 szt.</li> <li>- Plaster bez gazy - 58 szt.</li> <li>- Płyn do dezynfekcji rąk typu - 20 szt.</li> <li>- Płyn do dezynfekcji powierzchni typu „Incidur” -30 szt.</li> <li>- Pakiet ochronny p/HIV 2-częściowy - 60 szt.</li> <li>- Pakiet ochronny p/HIV 3-częściowy - 30 szt.</li> <li>- Pudełko „Pułapka” - 40 szt.</li> <li>- Apteczka biurowa pierwszej pomocy wyposażona zgodnie z Zarządzeniem nr 550 KGP z dnia 11.06.2007 roku; zestaw nr 26a - 29 szt.</li> <li>- Apteczka samochodowa wyposażona zgodnie z Zarządzeniem nr 550 KGP z dnia 11.06.2007 roku; zestaw nr 26c - 74 szt.</li> <li>- Walizka pomocy przed medycznej - 5 szt.</li> </ul>	nie dotyczy	54 414 50 25 54 414 50 26 54 414 50 27 54 414 51 48  faks: 54 232 78 14

					<ul style="list-style-type: none"> <li>- Defibrylator - 2 szt.</li> <li>- nóż do cięcia pasów bezp. w pojazdach 102 szt.</li> <li>- Koc termoizolacyjny - 16 szt.</li> <li>- Rurki ustno-gardłowe wielorazowe - 50 szt.</li> <li>- Maseczki Sztucznego oddychania – 85 szt.</li> <li>- Kołnierz ortopedyczny - 1 szt.</li> <li>- Szyna Kramera – 1 szt.</li> </ul>		
5	KPP w Aleksandrowie Kuj.	Aleksandrów Kujawski ul. Wojska Polskiego 15	powiat aleksandrowski	nie dotyczy	<ul style="list-style-type: none"> <li>- zestaw ratownictwa medycznego (1 zestaw)</li> <li>-11 apteczek w pomieszczeniach</li> <li>-20 apteczek w pojazdach</li> <li>-20 noży życia</li> <li>-5 sztuk apteczek pomocą przedmedyczną</li> <li>-około 1000 sztuk rękawic jednorazowego u życia</li> </ul>	nie dotyczy	7536 200 54 2318 200
6	KPP w Brodnicy	ul. Zamkowa 13 87-300 Brodnica	powiat brodnicki	2	<ul style="list-style-type: none"> <li>- Apteczka Pomocy Przedmedycznej - 5 szt.</li> <li>- Zestaw Ratownictwa Medycznego - 1 szt.</li> <li>- Apteczka samochodowa - 26 szt.</li> </ul>	nie dotyczy	564914200 564914221
7	KPP w Chełmnie	86-200 Chełmno ul. Świętojerska 5	powiat chełmiński	3	<ul style="list-style-type: none"> <li>- Rękawiczki jednorazowe -1000 szt</li> <li>- Maski ochronna – p/pyłowa – 39 szt</li> <li>- Opatrunek indywidualny – 123 szt</li> <li>- Kompres gazowy 7x7 cm = 100 szt</li> <li>- Płyn do dezynfekcji rąk Skiman Soft – 23 op</li> <li>- Płyn do dezynfekcji powierzchni typu „Incidur” – 12 op</li> <li>- Pakiet ochronny p/HIV 2 - częściowy – 60 szt</li> <li>- Pakiet ochronny p/HIV 3 - częściowy – 20 szt</li> <li>- Apteczka biurowa pierwszej pomocy wyposażona zgodnie z Zarządzeniem nr 550 KGP z dn. 11.06.2007 – 9 szt</li> <li>- Apteczka samochodowa wyposażona zgodnie z zarządzeniem nr 550 KGP z dn. 11.06.2007 - 25 szt</li> <li>- Walizka pomocy przedmedycznej – 8 szt</li> <li>- Nóż do cięcia pasów bezpieczeństwa w pojazdach – 15 szt</li> <li>- Pojemniki z zamknięciem na odpady – 27 szt</li> <li>- Kieszonkowe maski do sztucznej wentylacji – 15 szt</li> <li>- Pakiet ochronny p. HIV 5 częściowy – 8 szt</li> <li>- Kołnierz ortopedyczny – 2 szt</li> </ul>	nie dotyczy	56 677 42 00 56 677 42 21
8	KPP w Golubiu- Dobrzynie	ul. Piłsudskiego 19 87-400 Golub-Dobrzyń	powiat golubsko-dobrzyński	nie dotyczy	<ul style="list-style-type: none"> <li>- Apteczka pomocy przedmedycznej 4 szt.;</li> <li>- Apteczka sanitarna (biura) 7 szt.;</li> <li>- Zestaw ratownictwa medycznego R.O. – 1 szt.;</li> <li>- Apteczki samochodowe – 18 szt.;</li> <li>- Rękawice jednorazowego użytku 600 sztuk.</li> </ul>	nie dotyczy	[56] 68 23 200 [56] 68 23 221

9	KPP w Inowrocławiu	ul. Toruńska 15 88-100 Inowrocław	powiat inowrocławski	2	<ul style="list-style-type: none"> <li>- rękawiczki jednorazowe lateksowe</li> <li>- płyn do dezynfekcji rąk typu Skinnam Complete</li> <li>- płyn do odkażania powierzchni typu Incidur Spray</li> <li>- maseczki do sztucznego oddychania</li> <li>- pakiety ochronne PHIV 2 częściowe</li> <li>- pakiety ochronne PHIV 3 częściowe</li> <li>- apteczka biurowa pierwszej pomocy 21 szt.</li> <li>- apteczki samochodowe</li> <li>- walizki pomocy przedmedycznej 21 szt.</li> <li>- pojemniki z zamknięciem na odpady</li> <li>- kieszonek maski do sztucznej wentylacji</li> </ul>	nie dotyczy	<p>Tel. 52/5665210</p> <p>Fax: 52/5665247 52/5665347</p>
10	KPP w Lipnie	ul. Platanowa 1 87-600 Lipno	powiat lipnowski	nie dotyczy	<ul style="list-style-type: none"> <li>- rękawiczki jednorazowe lateksowe – 35 par</li> <li>- opaski dziane 4cm x 10m 29 szt.</li> <li>- kompresory gazowe 7cm x 7cm i 5cm x 5cm – 29 szt.</li> <li>- płyny do dezynfekcji rąk typu SKINMANN – 29 szt.</li> <li>- płyny do dezynfekcji powierzchni typu „INEIDUR” – 29 szt.</li> <li>- pakiety ochronne p/HIV 2 częściowe – 26 szt.</li> <li>- pakiety ochronne p/HIV 3 częściowe – 26 szt.</li> <li>- apteczki biurowe pierwszej pomocy – 6 szt.</li> <li>- apteczki opatrunkowe – 6 szt.</li> <li>- apteczki samochodowe - 30 szt.</li> <li>- nóż do cięcia pasów bezpieczeństwa w pojazdach – 30 szt.</li> <li>- kieszonek maski do szt. wentylacji – 25 szt.</li> <li>- walizki wypadkowe – 1 szt. o zawartości:</li> <li>- (kompresy gazowe, gaza opatrunkowa bawełniana, opatrunek hydrożelowy, kołnierz usztywniający, codofix – rozmiary 2,3,6,14, opaska dziana podtrzymująca, maska twarzowa, aparat do płukania oka, szyna usztywniająca, bandaż elastyczny, koc termoizolacyjny, nożyczki ratownicze)</li> </ul>	nie dotyczy	<p>tel. (54) 231-86-00</p> <p>fax. (54) 231-86-37</p>
11	KPP w Mogilnie	ul. Rynek 6 88-300 Mogilno	powiat mogileński	2	<ul style="list-style-type: none"> <li>- apteczki opatrunkowe - 7 szt.</li> <li>- apteczki pomocy przedmedycznej - 7 szt.</li> <li>- apteczki samochodowe - 21 szt.</li> <li>- rękawiczki lateksowe jednorazowe - 10 kartonów po 100 szt.</li> <li>- opatrunki indywidualne - 100 szt.</li> <li>- płyn do dezynfekcji rąk - 50 szt.</li> <li>- płyn do dezynfekcji powierzchni - 14 szt.</li> <li>- pakiety ochronne P/HIV 2 częściowe - 25 szt.</li> <li>- pakiety ochronne P/HIV 3 częściowe - 40 szt.</li> <li>- fartuch ochronny chirurgiczny - 8 szt.</li> <li>- pojemniki z zamknięciem na odpady - 21 szt.</li> </ul>	nie dotyczy	<p>523159500 7527200</p>
12	KPP w Nakle nad Notecią	ul. Pocztowa 11 89-100 Nakło nad Notecią	powiat nakielski	4 i 2 na kursie	<ul style="list-style-type: none"> <li>- apteczka ratownictwa medycznego z wyposażeniem szt. 5,</li> <li>- apteczki pierwszej pomocy z wyposażeniem szt. 42,</li> <li>- opatrunek indywidualnego wyposażenia szt. 152,</li> <li>- środek do odkażania rąk 7 opakowań</li> <li>- środek do odkażania przedmiotów 10 opakowań</li> <li>- rękawiczki lateksowe w bieżącym użytkowaniu</li> </ul>	nie dotyczy	<p>52 33 93 200</p>

13	KPP w Radziejowie	ul. Kościuszki 31 88-230 Radziejów	powiat radziejowski	2	<ul style="list-style-type: none"> <li>- Walizki wypadkowe</li> <li>- zestawy pomocy przedmedycznej szt. 5</li> <li>- apteczki samochodowe szt. 19;</li> <li>- apteczki biurowe pierwszej pomocy szt. 3;</li> <li>- rękawice jednorazowe szt. 800;</li> <li>- płyny do dezynfekcji rąk typu „Skinman”, szt. 30</li> <li>- płyny do dezynfekcji powierzchni typu „Incidur Spray”, szt. 20;</li> <li>- „Nóż życia” do cięcia pasów bezpieczeństwa szt.14;</li> <li>- młotki do zbijania szyb samochodowych szt. 9;</li> </ul>	nie dotyczy	54 2318400 fax 54 2318427
14	KPP w Rypinie	ul. Piłsudskiego 19 87-500 Rypin	powiat rypiński	10	<ul style="list-style-type: none"> <li>- Apteczki biurowe pierwszej pomocy szt. 5 (wyposażenie zgodne z zarządzeniem nr 550 KGP)</li> <li>- Apteczki samochodowe szt. 18 (wyposażenie zgodne z zarządzeniem nr 550 KGP)</li> <li>- Zestaw pierwszej pomocy RO szt.3 (wyposażenie zgodne z zarządzeniem nr 550 KGP)</li> <li>- Pakiety HIV szt. 18</li> <li>- Rękawiczki jednorazowe LATEX 500 szt.</li> </ul>	nie dotyczy	54 2308200
15	KPP w Sępólnie Kraj.	ul. Kościuszki 8 89-400 Sępólno Kraj.	powiat sępoleński	nie dotyczy	<ul style="list-style-type: none"> <li>- rękawiczki jednorazowe lateksowe 300 szt.</li> <li>- maska ochronna p/pyłowa 40 szt.</li> <li>- opatrunki osobiste 80 szt.</li> <li>- opaski dziane 20 szt.</li> <li>- kompres gazowy 5x5 cm 200 szt.</li> <li>- kompres gazowy 7x7 cm 200 szt.</li> <li>- plaster z gazą 10 szt.</li> <li>- plaster bez gazy 6 szt.</li> <li>- płyn do dezynfekcji rąk typu „skimann” 10 szt.</li> <li>- płyn do dezynfekcji powierzchni typu „ineidur” 10 szt.</li> <li>- pakiety ochronne P/HIV 2-częściowe 10 szt.</li> <li>- pakiety ochronne P/HIV 3-częściowe 10 szt.</li> <li>- apteczki samochodowe 16 szt.</li> <li>- walizki pomocy przedmedycznej 4 szt.</li> <li>- nóż do cięcia pasów 16 szt.</li> <li>- pojemniki z zamknięciem na odpady 20 szt.</li> </ul>	nie dotyczy	52 389 02 00 52 389 02 10 52 389 02 21 fax 52 389 02 47
16	KPP w Świeciu	ul. Wojska Polskiego 153 86-100 Świecie	powiat świecki	3	<ul style="list-style-type: none"> <li>- maska ochronna p/pyłowa – szt. 8</li> <li>- kompres gazowy 5x5 cm – szt. 50</li> <li>- kompres gazowy 7.5x7,5 – szt. 10</li> <li>- płyn do dezynfekcji rąk typu Skinman Soft – szt. 10</li> <li>- płyn do dezynfekcji Incidur Spray – szt. 10</li> <li>- pakiet ochronny p/HIV2-częściowy – szt. 20</li> <li>- pakiet ochronny p/HIV 3-częściowy – szt.16</li> <li>- kieszonkowe maski do szt. wentylacji – szt. 30</li> <li>- koc termoizolacyjny – szt. 1</li> <li>- zestaw higieniczny EUROGLOVES.NET (5 częściowy tj. kombinezon, gogle, półmaska, rękawice, ochronniki obuwia) – szt. 26</li> <li>- buty dł. powlekane niejałowe POR-GOL – szt. 1</li> <li>- pojemnik z zamknięciem na odpady – szt. 17</li> <li>- apteczka samochodowa wyposażona zgodnie z zarządzeniem 550 KGP, zestaw nr 26C – szt. 1</li> <li>- rękawiczki jednorazowe/lateksowe – w każdym pojeździe/apteczce/walizce</li> </ul>	nie dotyczy	52 3332500 52 3332510 fax: 52 3332537

					<ul style="list-style-type: none"> <li>- opatrunek indywidualny – każdy policjant</li> <li>- walizka wypadkowa – szt. 2</li> <li>- torba pierwszej pomocy – szt. 6</li> <li>- aparat do sztucznego oddychania AM-4 – szt. 1</li> <li>- apteczka biurowa pierwszej pomocy wyposażona zgodnie z zarządzeniem 550 KGP, zestaw nr 26a – szt. 11</li> <li>- apteczka samochodowa wyposażona zgodnie z zarządzeniem 550 KGP, zestaw nr 26C – szt. 42</li> </ul>		
17	KPP w Tucholi	ul. Świecka 23, 89 – 500 Tuchola	Powiat tucholski	5	<ul style="list-style-type: none"> <li>- 8 apteczek biurowych pierwszej pomocy;</li> <li>- środki opatrunkowe:</li> <li>- gaziki małe 5 X 5 cm - 8 op.</li> <li>- gaziki średnie 7 X 7 cm - 8 op.</li> <li>- przylepiec z opatrunkiem - 16 op.</li> <li>- przylepiec zwykły - 16 szt.</li> <li>- woda utleniona - 8 flakonów</li> <li>- antybiotyk w aerosolu - 8 pojem.</li> <li>- opatrunek w aerosolu - 8 pojem.</li> <li>- środki przeciwbólowe i inne:</li> <li>- tabletki na ból głowy (paracetamol), rozkurczowe (no-spa), krople żołądkowe, na ból zamostkowy (polopiryna), krople uspokajające - po 8 jednostek (tabl. lub flak.)</li> <li>- 18 apteczek samochodowych;</li> <li>- rękawice lateksowe - 54 szt.</li> <li>- nóż / nożyce do przecięcia pasów - 18 szt.</li> <li>- opatrunki jałowe - 18 op.</li> <li>- bandaże dziane - 90 szt.</li> <li>- bandaże elastyczne - 36 szt.</li> <li>- woda utleniona -18 flakonów</li> <li>- folia termoizolacyjna -18 szt.</li> <li>- opatrunki hydrożelowe - 54 szt.</li> <li>- rurka ustno – gardłowa- 18 szt.</li> <li>- preparat dezynfekcyjny <i>Aerodesin 2000</i> - 18 szt.</li> <li>- 5 zestawów pierwszej pomocy RO;</li> <li>- opatrunek osobisty wodoszczelny - "W" nowy wzór - 10 szt.</li> <li>- opatrunek osobisty wodoszczelny typu B - 10 szt.</li> <li>- opatrunek pyłoszczelny typu A - 5 szt.</li> <li>- bandaż osobisty zielony z ruchomą podściółką absorpcyjną o szer. 15 cm x 4,5 cm - 5 szt.</li> <li>- opatrunek koagulacyjny do tamowania bardzo silnych krwotoków umieszczony w jałowej gazie - 5 szt.</li> <li>- gaza opatrunkowa jałowa 1 m<sup>2</sup> - 10 szt.</li> <li>- chusta trójkątna - 10 szt.</li> <li>- opatrunek hydrożelowy schładzający na oparzenia 12 cm x 24 cm - 5 szt.</li> <li>- opatrunek hydrożelowy schładzający na oparzenia 22 cm x 28 cm - 5 szt.</li> <li>- opatrunek hydrożelowy schładzający 12 cm x 24 cm - 5 szt.</li> <li>- opatrunek hydrożelowy na twarz – 5 szt.</li> <li>- kompresy gazowe 9 cm x 9 cm (3 szt. w 1 op.) - 10 op.</li> <li>- siatka opatrunkowa typu Codofix nr 3 - 5 szt.</li> </ul>	nie dotyczy	(52) 33 66 200 (52) 33 66 201 (52) 33 66 205



					<ul style="list-style-type: none"> <li>- siatka opatrunkowa typu Codofix nr 6 - 5 szt.</li> <li>- opaska elastyczna 4 m x 12 cm - 10 szt.</li> <li>- opaska dziana 4 m x 10 cm - 20 szt.</li> <li>- plaster bez opatrunku 2 cm x 5 m – 10 szt.</li> <li>- plaster 1 m x 6 cm z opatrunkiem – 10 szt.</li> <li>- opatrunek wentylowy z zastawką jednokierunkową na rany klute, postrzałowe klatki piersiowej – 5 szt.</li> <li>- kołnierze ortopedyczne dwuczęściowe, dla dorosłych w dwóch rozmiarach</li> <li>- prosta szyna typu SAM SPLINT - długość 91 cm - 10 szt.</li> <li>- maska do sztucznego oddychania z filtrem, zastawką i ustnikiem - 5 szt.</li> <li>- koc izotermiczny - 5 szt.</li> <li>- nożyczki ratownicze - 5 szt.</li> <li>- agrafka - 50 szt.</li> <li>- rękawiczki ochronne, ratownicze, nitylowe, jednorazowego użytku do pracy w zagrożeniu biologicznym i chemicznym - 25 par</li> <li>- rurki ustno-gardłowe, kodowane kolorami - 15 szt.</li> <li>- płyn do dezynfekcji rąk 100 ml - 5 szt.</li> <li>- broker receptorów węchowych w postaci żelu - 50 saszetek</li> <li>- młotek do wybijania szyb z nożem do cięcia pasów - 5 szt.</li> <li>- torba transportowa koloru granatowego oznakowana krzyżem św. Andrzeja, z możliwością przenoszenia w rękę, na ramieniu oraz na plecach, z demontowanym pasem odblaskowym z napisem POLICJA - 5 szt.</li> <li>- 87 opatrunków indywidualnych (na stanie każdego f-sza)</li> <li>- 87 pakietów p-ko HIV (na stanie każdego f-sza)</li> <li>- 2300 szt. rękawiczek jednorazowych (PDOZ, pomieszczenie OPI, magazyn)</li> <li>- 9 szt. płynu do dezynfekcji powierzchni <i>Incidur Spray</i></li> <li>- 15 szt. płynu do dezynfekcji skóry / rąk <i>Skinman Soft</i></li> </ul>		
18	KPP w Wąbrzeźnie	ul. Wolności 28 87-200 Wąbrzeźno	powiat wąbrzeski	1	<ul style="list-style-type: none"> <li>- rękawiczki ochronne,</li> <li>- sterylne opatrunki hydrożelowe,</li> <li>- płynne środki odkażające ciało oraz przedmioty,</li> <li>- kompresy z gazy – jałowe oraz opaski podtrzymujące,</li> </ul>	nie dotyczy	Nr. tel. 056/6877200 Nr. fax. 056/6877204
19	KPP w Żninie	ul. Plac Wolności 4 88-400 Żnin	powiat żniński	6	<ul style="list-style-type: none"> <li>- Apteczka samochodowa 27szt a w każdej po:</li> <li>- Rękawiczki lateksowe 3 pary</li> <li>- Nóż lub nożyce do przecięcia pasów bezpieczeństwa, ubrań 1 sztuka</li> <li>- Opatrunki jałowe 7,5 cm x 7,5 cm 1 opakowanie (100 sztuk)</li> <li>- Bandaże dziane 2 m x 10 cm 5 sztuk</li> <li>- Bandaże elastyczne 3 m x 1 5 cm 2 sztuki</li> <li>- Woda utleniona (100 ml) 1 flakon</li> <li>- Folia termoizolacyjna 1 sztuka</li> </ul>	nie dotyczy	52 303 32 00 fax 52 303 32 47

					<ul style="list-style-type: none"> <li>- Opatrunki hydrożelowe 3 sztuki</li> <li>- Rurka ustno-gardłowa 1 sztuka</li> <li>- Preparat dezynfekcyjny (np. Aerodesin 2000)</li> <li>- Zestaw pierwszej pomocy RO 1 szt. a w każdym:</li> <li>- Opatrunek osobisty wodoszczelny - "W" nowy wzór 2 sztuki</li> <li>- Opatrunek osobisty wodoszczelny typu B 2 sztuki</li> <li>- Opatrunek pyłoszczelny typu A 1 sztuka</li> <li>- Bandaż osobisty zielony z ruchomą podściółką absorpcyjną o szer. 15 cm x 4,5 cm 1 sztuka</li> <li>- Opatrunek koagulacyjny do tamowania bardzo silnych krwotoków umieszczony w jałowej gazie 1 sztuka</li> <li>- Gaza opatrunkowa jałowa 1 m2 2 sztuki</li> <li>- Chusta trójkątna 2 sztuki</li> <li>- Opatrunek hydrożelowy schładzający na oparzenia 12 cm x 24 cm 1 sztuka</li> <li>- Opatrunek hydrożelowy schładzający na oparzenia 22 cm x 28 cm 1 sztuka</li> <li>- Opatrunek hydrożelowy schładzający 12 cm x 24 cm 1 sztuka</li> <li>- Opatrunek hydrożelowy na twarz 1 sztuka</li> <li>- Kompresy gazowe 9 cm x 9 cm (3 szt. w 1 op.) 2 opakowania</li> <li>- Siatka opatrunkowa typu Codofix nr 3 1 sztuka</li> <li>- Siatka opatrunkowa typu Codofix nr 6 1 sztuka</li> <li>- Opaska elastyczna 4 m x 12 cm 2 sztuki</li> <li>- Opaska dziana 4 m x 10 cm 4 sztuki</li> <li>- Plaster bez opatrunku 2 cm x 5 m 2 sztuki</li> <li>- Plaster 1 m x 6 cm z opatrunkiem 2 sztuki</li> <li>- Opatrunek wentylowy z zastawką jednokierunkową na rany klute, postrzałowe klatki piersiowej 1 sztuka</li> <li>- Kołnierze ortopedyczne dwuczęściowe, dla dorosłych w dwóch rozmiarach</li> <li>- Prosta szyna typu SAM SPLINT - długość 91 cm 2 sztuki</li> <li>- Maski do sztucznego oddychania z filtrem, zastawką i ustnikiem 1 sztuka</li> <li>- Koc izotermiczny 1 sztuka</li> <li>- Nożyczki ratownicze 1 sztuka</li> <li>- Agrałka 10 sztuk</li> <li>- Rękawiczki ochronne, ratownicze, nitrylowe, jednorazowego użytku do pracy w zagrożeniu biologicznym i chemicznym 5 par</li> <li>- Rurki ustno-gardłowe, kodowane kolorami 3 sztuki</li> <li>- Płyn do dezynfekcji rąk 100 ml 1 sztuka</li> <li>- Broker receptorów węchowych w postaci żelu 10 saszetek</li> <li>- Młotek do wybijania szyb z nożem do cięcia pasów 1 sztuka</li> <li>- Torba transportowa koloru granatowego oznakowana krzyżem św. Andrzeja, z możliwością przenoszenia w rękę, na ramieniu oraz na plecach, z demontowanym pasem odbłaskowym z napisem POLICJA. 1 sztuka</li> </ul>	
--	--	--	--	--	---	--

					<p><b>Apteczka Biurowa 7 szt a w każdej:</b>  Gaziki małe 5 cm x 5 cm 1 opakowanie (100 sztuk)  Gaziki średnie 7 cm x 7 cm 1 opakowanie (100 sztuk)  Przylepiec z opatrunkiem 1 m x 8 cm 2 opakowania  Przylepiec zwykły 2 sztuki  Woda utleniona (100 ml) 1 flakon  Antybiotyk w aerosolu (np. Neomycyna) 1 pojemnik  Opatrunek w aerosolu (np. Acutol) 1 pojemnik  II Środki przeciwbólowe i inne  Paracetamol - na ból głowy - tabletki (0,5 g) 20 tabletek  Tabletki rozkurczowe (np. No-spa-forte) 20 tabletek  Krople żołądkowe - na ostry niezżyt żołądka (30 ml) 2 flakony  Ból zamostkowy  - Nitrogliceryna w aerosolu (np. Nitromint) 1 pojemnik  - Kwas acetylosalicylowy (np. Polopiryna, aspiryna) - tabletki (0,3 g) 20 tabletek  Krople uspokajające (np. nervosol 50 ml) 2 flakony</p> <p>- Pojemniki z zamknięciem na odpady 100szt  - Płyn do dezynfekcji ineidur 50szt  - Szyny typu Kramer 2szt</p>		
20	OPP w Bydgoszczy	ul. Poniatowskiego 3 85-671 Bydgoszcz	województwo kujawsko – pomorskie	2 • lekarz • pielęgniarka	<ul style="list-style-type: none"> <li>- Kartetka – VW Crafter - szt. 1</li> <li>- Nosze wózkowe - szt. 1</li> <li>- Nosze typu fotel – szt. 1</li> <li>- Nosze podbierakowe – szt. 2</li> <li>- Nosze parciane – szt. 2</li> <li>- Nosze typu deska – szt. 2</li> <li>- Defibrylator AED – szt. 1</li> <li>- Defibrylator Lifepack 12 – szt. 1</li> <li>- Ssak automatyczny – szt. 1</li> <li>- Respirator – szt. 1</li> <li>- Worek do sztucznego oddychania – szt. 6</li> <li>- Przyrząd do infuzji – szt. 23</li> <li>- Zestaw ssący ręczny – szt. 3</li> <li>- Ciśnieniomierz – szt. 2</li> <li>- Rurka ustno – gardłowa – szt. 5</li> <li>- Butla z tlenem – szt. 6</li> <li>- Maski do podawania tlenu – szt. 4</li> <li>- Reduktor do butli z tlenem – szt. 5</li> <li>- Maseczka do sztucznego oddychania – szt. 50</li> <li>- Walizka pomocy przedmedycznej – szt. 2</li> <li>- Plecak R-1 – szt. 2</li> <li>- Stetoskop – szt. 3</li> <li>- Glukometr – szt. 2</li> <li>- Płyn do dezynfekcji skóry „tibacic” – szt. 7</li> <li>- Płyn do dezynfekcji powierzchni „oncidur” – szt. 2</li> <li>- Płyn do dezynfekcji rąk „skinman” – 22 but. 100ml.</li> <li>- Rękawiczki jednorazowe – 27 kart.</li> <li>- Opatrunek indywidualny – szt. 124</li> <li>- Maseczka na twarz – szt. 80</li> <li>- Sztuczny lód – szt. 10</li> </ul>	nie dotyczy	tel. 52 525 53 59  Fax. 52 525 53 70

					<ul style="list-style-type: none"> <li>- Opaska elastyczna – szt. – 41</li> <li>- Opaska dziana podtrzymująca – szt. 200</li> <li>- Elastyczna siatka opatrunkowa – szt. 11</li> <li>- Plaster z opatrunkiem na włóknie – szt. 32</li> <li>- Przylepiec tkaninowy – szt. 6</li> <li>- Fartuchy medyczne niejałowe – szt. 500</li> <li>- Cewnik do wkłuc dożylnych – szt. 16</li> <li>- Koc termoizolacyjny – szt. 74</li> <li>- Indywidualny pakiet ochrony biologicznej – szt. 2</li> <li>- Szyna Kramera – szt. 30</li> <li>- Kołnierz szyjny – szt. 20</li> <li>- Sorbonit – 1 op.</li> <li>- Glukoza 5% - 10 but. 500 ml.</li> <li>- Laremid – 10 op.</li> <li>- Dicloratio – 3 op. ampulek</li> <li>- Ketonal – tabletki – 1 op.</li> <li>- NO-SPA – 3 op.</li> <li>- Relanium 10mg. amp. – 1 op.</li> <li>- Captopril – 2 op.</li> <li>- Adrenalina - 3 amp.</li> <li>- Ventolin aerosol – szt. 1</li> <li>- Strzykawki – szt. 130</li> <li>- Igły – 1,2 x 40 mm 4 op.</li> <li>- Igły – 0,8 x 40 mm 4 op.</li> <li>- Igły – 0,6 x 25 mm 2 op.</li> <li>- Zestaw HIV 2 częściowy - szt. 140</li> <li>- Zestaw HIV 3 częściowy - szt. 100</li> </ul>		
--	--	--	--	--	---	--	--

**Tabela 60. Wodne Ochotnicze Pogotowie Ratunkowe**

Lp.	Nazwa jednostki współpracującej z systemem PRM	Siedziba i adres jednostki współpracującej z systemem PRM	Obszar działania jednostki współpracującej z systemem PRM	Liczba ratowników posiadających ważne zaświadczenia o ukończeniu kursu i uzyskaniu tytułu ratownika	Wykaz wyposażenia jakim dysponuje jednostka współpracująca z systemem PRM	Max. czas dotarcia ratowników jednostki do miejsca zdarzenia	Numery telefonów kontaktowych do jednostki
0	1	2	3	4	5	6	7
1	Miejski WOPR Włocławek	87-800 Włocławek ul. Chopina 10/12	rz. Wisła od m. Dobiegniewo do m. Bobrowniki	„R” WOPR - 6 osób	Łódź hybryd. TM 511, samochód UAZ deska ortopedyczna, aparat do tlenoterapii, sprzęt pierwszej pomocy i do ratow. wodnego	45 min.	601 917 275 601 916 963
2	Wdeckie WOPR w Tleniu	Tleń, ul. Czerska 10	Zalew Żur	„R” WOPR - 9 osób	Łódź motorowa „Mariusz” apteczka I pomocy	60 min.	603 643 681
3	Rejonowe WOPR w Toruniu	87-100 Toruń, ul. Popiełuski 3	Wisła	„R” WOPR - 10 osób	Łódź hybryd., 3 łódzie motor., sprzęt ratowniczy i pierwszej pomocy	60 min.	601 830 406 667 662 762 667 662 763
3a	Drużyna w Chełmży	87-400 Chełmża, ul. Paderewskiego 10	jez. Chełmżyńskie	„R” WOPR - 6 osób	2 łódzie motorowe, sprzęt ratow. I i pomocy	60 min.	695 990 469 605 512 275
3b	Drużyna w Brodnicy	87-300 Brodnica, ul. Łazienna 31	pojezierze brodnickie	„R” WOPR - 6 osób	1 łódź motor., sprzęt ratow. i I pomocy	60 min.	605 512 159
4	Jednostka powiatowa WOPR w Ciechocinku	87-720 Ciechocinek Siarzewo 3c	Wisła	„R” WOPR - 4 osoby	1 łódź motorow. sprzęt ratow., apteczka I pomocy	45 min	603 663 567
5	Rejonowe WOPR w Bydgoszczy	85-880 Bydgoszcz, ul. Toruńska 157	Wisła, Brda	„R” WOPR - 10 osób	4 łódzie motorowe, sprzęt ratow. I pomocy przedmed.	60 min.	667 671 178

**Tabela 61. Jednostki społecznych organizacji ratowniczych**

Lp.	Nazwa jednostki współpracującej z systemem PRM	Siedziba i adres jednostki współpracującej z systemem PRM	Obszar działania jednostki współpracującej z systemem PRM	Liczba ratowników posiadających ważne zaświadczenia o ukończeniu kursu i uzyskaniu tytułu ratownika	Wykaz wyposażenia jakim dysponuje jednostka współpracująca z systemem PRM	Maksymalny czas dotarcia ratowników jednostki do miejsca zdarzenia	Numery telefonów kontaktowych do jednostki	Informacja o decyzji wojewody wpisującej podmiot do rejestru jednostek współpracujących z systemem PRM		
								Data wniosku	Data wydania decyzji	Znak decyzji
0	1	2	3	4	5	6	7	8	9	10
1	Grupa Ratownictwa Polskiego Czerwonego Krzyża przy Kujawsko-Pomorskim Zarządzie Okręgowym PCK w Bydgoszczy	Bydgoszcz, ul. Warmińskiego 10, 85-054	Województwo Kujawsko-Pomorskie	16 (8 rat. med. i 8 rat.)	Ambulans - 1 Apteczka placakowa-opatrunkowa - 12 Butla tlenowa z reduktorem - 4 Worek resuscytacyjny - 4 Ssak ręczny - 4 Komplet rurek ustno-gardłowych - 4 Deska ortopedyczna ze stabilizatorami i pasami - 4 Szyny Kramera – komplet (15 szt.) - 2 Kaski zapinane pod szyją - 22 Oświetlenie osobiste – czołówka - 20 Defibrylator AED - 1 Radiotelefon nasobny (pasmo 2m) - 6 Radiotelefon stacjonarny (pasmo 2m) - 1 Maszt antenowy 5 m - 1 Zestaw do	3 godziny	511-736-463 (052) 322-22-60	02.01.2008r. (uzupełniony w dniu 12.02.2009r.)	25.02.2009	WBZK.IV.A.5212.D-JW./1/2009

					segregacji TRIAGE - 1 Latarka typu szperacz - 4 Nosze podbierakowe - 1 Kamizelka KED -1 Ciśnieniomierz - 1 Glukometr - 2 Agregat prądotwórczy o mocy 4kW - 1 Przedłużacz o długości 150 m - 3 Przenośny zestaw najaśnic 500 W - 4 Bluza polarowa oznakowana wg standardu - 20 Bluza oznakowana wg standardu - 20 Spodnie oznakowane wg standardu - 20 Kurtka ochronna wg standardu - 20 Specjalistyczny kombinezon jednoczęściowy wg standardu - 25 Namiot ekspresowy 3x5m - 1 Namiot – punkt medyczny 25x6 m - 1 Namiot – punkt medyczny 10x4 m - 1 Namiot dla ratowników 9 osobowy - 3 Przenośna kuchenka gazowa wraz z butlą - 1 Przenośna kuchenka elektryczna -1				
--	--	--	--	--	---	--	--	--	--



2	Stowarzyszenie Maltańska Służba Medyczna – Pomoc Medyczna Oddział Bydgoszcz	Bydgoszcz, ul. Gradowa 28, 85-466	Województwo Kujawsko- Pomorskie	14 (3 ratowników medycznych i 11 ratowników)	Zestaw R-1 (1 szt.), Apteczka plecakowo - opatrunkowa (6 szt.), Nosze składane (1 szt.), Nosze pachtowe (2 szt.), Nosze typu deska (2 szt.), Nosze podbierakowe (1 szt.), Defibrylator AED (1 szt.), Kamizelka KED (1 szt.), Zestaw szyn Kramera (1 szt.)	3 godziny	731-122-122 lub 501-552- 452 (Komendant) 512-345-995 (z-ca komendanta) 509-342-254 (kwatermistrz)	16.01.2010	02.12.2010	WBZK.III-TM-5212-1-1/10
3	Jednostka Poszukiwawczo - Ratownicza w Kowalewku - Baza Operacyjna „Północ”	89-240 Kcynia, Kowalewko 28	powiat nakielski	5	Samochód operacyjny Fiat Brava, samochód kwatermistrz Daewoo Espero samochód rat. med. VW T4 Radiotelefon motorola GP 300; Torba rat. med. PSP-R1; Zestawy rat. wysokościowych-6; Namioty typu NS 64M - 8; Odzież ochr. OPI - 100; Agregaty prądotwórcze - 2; Zestawy pletw. - 4; Piły do drewna - 2; Łóżka polowe – 50; Materac koszarowo-polowy - 40; Przyczepka	45 minut	0664-922-305 (052) 342-23- 36	18.02.2011r.	14.03.2011r.	WBZK.III.6310.1.1.2011.TM

					transportowa jednoosiowa - 1; Łódzie pneumatyczne ŁMR-6 – 1.					
4	Toruńska Grupa Ratownictwa Polskiego Czerwonego Krzyża przy Zarządzie Rejonowym Polskiego Czerwonego Krzyża w Toruniu	87-100 Toruń ulica Legionów 70/76	województwo kujawsko-pomorskie	12 (5 ratowników medycznych i 7 ratowników)	Ambulans - 1; Defibrylator - 1; Radiotelefon nasobny Motorola CP040 - 4; Radiotelefon stacjonarny - 1; Maszt antenowy 5m -1; Agregat prądowórczy o mocy 3,5kW - 1; Przedłużacz o długości 50m - 1 Materac próżniowy - 1; Zestaw do segregacji TRIAGE - 1; Latarka typu szperacz – 1; Deska ortopedyczna ze stabilizatorami i pasami - 2; Nosze podbierakowe –1; Kamizelka KED - 1; Kołnier ort. - 4; Zestaw szyn Kamera - 1;  Torba PSP-R1 - 2 Butla tlenowa z reduktorem - 2; Worek resuscytacyjny - 3; Maska twarzowa AMBU - 4; Ssak ręczny - 2; Komplet rurek	3 godziny	883-787-998  605-348-289	5.09.2011r.	6.10.2011r.	WBZK.III.6310.1.2.2011.TM

					ustno-gardłowych - 3; Ciśnieniomierz - 4; Glukometr - 4; Stojak pod kroplówki - 3; Oświetlenie stojące - 1; Lodówka przenośna - 1; Kanadyjki aluminiowe - 1; Parawan - 2; Kaski zapinane pod szyją - 7; Oświetlenie osobiste (czołówka) - 7; Koce - 20; Kamizelka PCK - 15; Koszulka ratownik - 20; Kurtka ochronna wg standardu - 10; Bluza oznakowana wg standardu - 10; Spodnie oznakowane wg standardu – 10					
5	Nadgoplańskie Wodne Pogotowie Ratunkowe w Kruszwicy	88-150 Kruszwica ulica Popiela 2	Jezioro Gopło, rzeka Noteć Górna, jezioro Szarlejskie (powiat inowrocławski)	21 ratowników wodnych + KPP 5 ratowników medycznych	<u>Środki transportu:</u> - łódź ratownicza – motorowa Mariusz 520 – 1 szt. - łódź ratownicza – motorowa ŁS – 1 szt. - łódź patrolowo ratownicza – motorowa Cameo 440 – 1 szt. - skuter wodny ratowniczy z platformą ratowniczą	30-45 min.	607-638-309	7.03.2014r..	03.04.2014r.	WBZK.III.6310.2.1.2014.TM

					<p>Kawasaki STX 15 – 1 szt.</p> <ul style="list-style-type: none"> <li>- łódź wiosłowa Mewa – 1 szt.</li> <li>- łódź wiosłowa AGA – 1 szt.</li> <li>- samochód terenowy Renault Kangoo 4x4 – 1 szt.</li> <li>- przyczepa podłodziowa – 2 szt.</li> </ul> <p><u>Środki medyczne:</u></p> <ul style="list-style-type: none"> <li>- torba medyczna PSP R-1 - 2 szt.</li> <li>- torba medyczna PSP R-0 - 2 szt.</li> <li>- deska ortopedyczna – 2 szt.</li> <li>- defibrylator AED – 1 szt.</li> <li>- namiot 4x4 Punkt medyczny – 1 szt.</li> </ul> <p><u>Śprzet ratowniczy:</u></p> <ul style="list-style-type: none"> <li>- bojka SP – 8 szt.</li> <li>- koło ratunkowe – 3 szt.</li> <li>- koło ratunkowe z zasobnikiem linki 25m – 2 szt.</li> <li>- koło ratunkowe ślizgowe – 2 szt.</li> <li>- pas ratowniczy typu Węgorz – 3 szt.</li> </ul> <p>Rzutka ratownicza – 4 szt.</p> <ul style="list-style-type: none"> <li>- bosak ratowniczy – 3 szt.</li> <li>- kołowrót z szelkami ratowniczymi z linką – 1 szt.</li> <li>- zestaw ABC – 4 szt.</li> <li>- kamizelki asekuracyjne</li> </ul>				
--	--	--	--	--	--	--	--	--	--

					<p>RATOWNIK  - 5 szt.  - kamizelki  asekuracyjne  - 6 szt.  - kamizelki  ratunkowe – 6 szt.  - kask ratowniczy  - 3 szt.  - kombinezon  neoprenowy  RATOWNIK  - 5 szt.  - buty neoprenowe  - 4 pary  <u>Środki łączności:</u>  - radio koordynacji  ratownictwa  powiatu  inowrocławskiego –  KANAL GOPŁO –  radio bazowe  Motorola DM  3600;  - radio stacjonarne  łodzi ratowniczej –  ICOM – 1szt.;  - radio stacjonarne  łodzi ratowniczej –  Motorola CM 1040  - 1 szt.; radio  stacjonarne łodzi  ratowniczej – HYT  TM 610 V – 1 szt.;  - radio przenośne  z zestawem  słuchawkowym –  Motorola CP040 –  2 szt.</p>				
--	--	--	--	--	--	--	--	--	--

**10. informacje na temat zatwierdzonych przez Wojewodę kursów w zakresie kwalifikowanej pierwszej pomocy, w szczególności wskazanie danych identyfikujących podmiot prowadzący kurs kwalifikowanej pierwszej pomocy.**

Ustawa o Państwowym Ratownictwie Medycznym wprowadziła pojęcie kwalifikowanej pierwszej pomocy – czynności podejmowanych wobec osoby w stanie nagłego zagrożenia zdrowotnego przez ratownika, który jest członkiem jednostek współpracujących z systemem PRM.

Ratownikiem może być osoba, która posiada między innymi ważne zaświadczenie o ukończeniu kursu w zakresie kwalifikowanej pierwszej pomocy oraz uzyskała tytuł ratownika.

Podmiot zamierzający prowadzić kursy w zakresie kwalifikowanej pierwszej pomocy jest zobowiązany uzyskać zatwierdzenie programu kursu przez właściwego wojewodę ze względu na swią siedzibę. Wojewoda zatwierdza program kursu między innymi po stwierdzeniu jego zgodności z ramowym programem kursu, o którym mowa w rozporządzeniu Ministra Zdrowia z dnia 19 marca 2007 r. w sprawie kursu w zakresie kwalifikowanej pierwszej pomocy (Dz. U. Nr 60, poz. 408) oraz przeprowadzeniu weryfikacji kwalifikacji kadry dydaktycznej, a także spełnieniu wymagan w zakresie wyposażenia sal ćwiczeniowych. Odmowa zatwierdzenia oraz cofnięcia zatwierdzenia programu kursu przez wojewodę następuje w drodze decyzji administracyjnej.

Każda zmiana programu kursu obejmująca zakres merytoryczny dokonana przez podmiot, który uzyskał zatwierdzenie programu kursu wymaga ponownego zatwierdzenia przez wojewodę.

W ramach nadzoru nad systemem Państwowe Ratownictwo Medyczne wojewoda jest uprawniony do przeprowadzenia kontroli podmiotów prowadzących kursy w zakresie kwalifikowanej pierwszej pomocy.

**Tabela 62 Ewidencja podmiotów prowadzących kurs w zakresie kwalifikowanej pierwszej pomocy na terenie województwa kujawsko-pomorskiego**

<b>Lp.</b>	<b>Nazwa podmiotu prowadzącego kurs</b>	<b>Adres podmiotu prowadzącego kurs</b>	<b>Data wydania decyzji/dokumentu</b>	<b>Numer decyzji/dokumentu</b>
1	Zespołu Szkół Medycznych – Medyczna Szkoła Policealna nr 1 w Grudziądzu	Grudziądz, ul. Kochanowskiego 11-13	13.11.2007	WZK.V.A5212. D-K/1/2007
2	Ośrodek Szkolenia przy Komendzie Wojewódzkiej Państwowej Straży Pożarnej w Toruniu	Toruń, ul. Olsztyńska 6	16.11.2007	WZK.V.A5212. D-K/2/2007
3	Fundacja „Pierwsza Pomoc” w Bydgoszczy	Bydgoszcz, ul. Gdańska 143/8	12.05.2008	WBZK.V.C.5212. D-K/3/2008
4	10 Wojskowy Szpital Kliniczny z Polikliniką – SPZOZ w Bydgoszczy	Bydgoszcz, ul. Powstańców Warszawy 5	19.06.08	WBZK.V.C.5212. D-K/4/2008
5	Towarzystwo Wiedzy Powszechnej Oddział Regionalny w Bydgoszczy	85-236 Bydgoszcz, ul. Grunwaldzka 32	02.09.2008	WBZK.V.A.5212. D-K/5/2008
6	Ośrodek Szkolenia Kierowców, Szkoła Specjalistów Pożarnictwa w Grupie	86-132 Grupa, ul. Dworcowa 82, miejsce prowadzenia kursu: 86-300 Grudziądz, ul. Bema 2	13.10.2008	WBZK.V.A5.212. D-K/6/2008
7	Szkoła Podoficerska Państwowej Straży Pożarnej w Bydgoszczy	85-861 Bydgoszcz, ul. Glinki 86	12.06.2009	WBZK.IV.B.5212. D-K/7/2009
8	Ośrodek Szkoleniowo-Doradczy „CAMPUS” w Chełmnie	86-200 Chełmno, ul. Wojska Polskiego 1/5	17.12.2009	WBZK.IV.B.5212 D-K/8/2009



9	AQUA-SFERA Kursy szkolenia w Gdyni	86-611 Gdynia, ul. Wielkokacka 8/67 miejsce prowadzenia kursu w województwie kujawsko – pomorskim: 86-134 Dragacz, Fletowo 51a	09.10.2012	WBZK.III.6312.1.3.2012.TM
10.	MED-SAR Szkolenia-Asekuracja-Ratownictwo w Grudziądzu	86-300 Grudziądz, ul. Chełmińska 112/10	28.02.2013	WBZK.III.6312.1.4.2013.TM
11.	Wodne Ochotnicze Pogotowie Ratunkowe Województwa Kujawsko-Pomorskiego w Bydgoszczy	85-880 Bydgoszcz, ul. Toruńska 157 miejsce prowadzenia kursu: 85-739 Bydgoszcz, ul. Fordońska 120 (Zespół Szkół Zakładu Doskonalenia Zawodowego)	26.04.2013	WBZK.III.6312.2.4.2013.TM
12.	Ośrodek Szkolenia Kierowców „Szkoła Jazdy LECH RÓŻYCKI” w Tucholi	89-500 Tuchola, ul. 15 Lutego 6	02.05.2013	WBZK.III.6312.3.2.2013.TM
13.	Wyższa Szkoła Humanistyczno – Ekonomiczna we Włocławku	87-800 Włocławek, ul. Okrzei 94 i 94A	02.05.2013	WBZK.III.6312.4.2.2013.TM
14.	Powiatowy Ośrodek Doskonalenia Nauczycieli w Tucholi	89-500 Tuchola, ul. Pocztowa 7	28.05.2013	WBZK.III.6312.5.3.2013.TM
15.	Firma szkoleniowa „Profesjonalni” w Papowie Toruńskim (Osieki)	87-148 Łysomice ul. Heweliusza 15/4	13.08.2013	WBZK.III.6312.6.3.2013.TM

16.	Firma FANTOMAN w Łodzi	91-404 Łódź ul. Patrice Lumumby 5/415 miejsce prowadzenia kursu w województwie kujawsko – pomorskim: Gimnazjum w Choceniu ul. Sikorskiego 12, 87-850 Chocień	31.12.2013	WBZK.III.6312.7.2.2013.TM
17.	USŁUGI MEDYCZNO- RATOWNICZE – Bogdan Wiśniewski w Grudziądzu	86-300 Grudziądz, ul. Chełmińska 168/4 miejsce prowadzenia kursu: 86-134 Dragacz, Fletowo 51a	27.03.2014	WBZK.III.6312.3.2014.TM
18.	Stowarzyszenie Polskiego Towarzystwa Ratunkowego w Bydgoszczy	85-015 Bydgoszcz ul. Markwarta 7	25.04.2014	WBZK.III.6312.4.2014.TM

## 11. Informacja na temat personelu pracującego w jednostkach systemu, bez względu na formę zatrudnienia

Pracownikiem jednostek systemu PRM zgodnie z zapisami ustawy o PRM jest:

- lekarz systemu – czyli lekarz posiadający tytuł specjalisty w dziedzinie medycyny ratunkowej albo lekarz, który ukończył co najmniej drugi rok specjalizacji w dziedzinie medycyny ratunkowej, z zastrzeżeniem, iż do dnia 31 grudnia 2020 r. może być to również lekarz posiadający specjalizację albo który ukończył co najmniej drugi rok specjalizacji w dziedzinie: anestezjologii i intensywnej terapii, chorób wewnętrznych, chirurgii ogólnej, chirurgii dziecięcej, ortopedii i traumatologii narządu ruchu lub pediatrii, albo lekarz, który posiada 3000 godzin doświadczenia w wykonywaniu zawodu lekarza w szpitalnym oddziale ratunkowym, zespole ratownictwa medycznego lub izbie przyjęć szpitala.
- Pielęgniarka systemu – czyli pielęgniarka posiadająca tytuł specjalisty lub specjalizująca się w dziedzinie pielęgniarstwa ratunkowego, anestezjologii i intensywnej opieki, chirurgii, kardiologii, pediatrii, a także pielęgniarkę posiadającą ukończony kurs kwalifikacyjny w dziedzinie pielęgniarstwa ratunkowego, anestezjologii i intensywnej opieki, chirurgii, kardiologii, pediatrii oraz posiadającą co najmniej 3-letni staż pracy w oddziałach tych specjalności, oddziałach pomocy doraźnej, izbach przyjęć lub pogotowiu ratunkowym.
- Ratownik medyczny – osoba posiadająca pełną zdolność do czynności prawnych, stan zdrowia pozwalający na wykonywanie tego zawodu, wykazująca znajomość języka polskiego w stopniu wystarczającym do wykonywania tego zawodu oraz spełniająca następujące wymagania:
  - ukończyła studia wyższe na kierunku (specjalności) ratownictwo medyczne;
  - lub ukończyła publiczną szkołę policealną lub niepubliczną szkołę policealną o uprawnieniach szkoły publicznej i posiada dyplom potwierdzający uzyskanie tytułu zawodowego „ratownika medycznego”

W województwie Kujawsko-Pomorskim w jednostkach systemu PRM zgodnie ze stanem na dzień 31 grudnia 2013 r. zatrudnionych było pracowników, z czego:

- 378 lekarzy systemu;
- 386 pielęgniarek systemu;
- 737 ratowników medycznych.

80,28% wyżej wymienionego personelu pracowało w zespołach ratownictwa medycznego lub szpitalnych oddziałach ratunkowych.

Tab. 63 Informacja na temat personelu pracującego w jednostkach systemu

Lp.	Dysponent jednostki				Rodzaj jednostki systemu	Liczba wszystkich pracujących lekarzy	W tym: liczba pracujących lekarzy systemu	Liczba wszystkich pracujących pielęgniarek	W tym: liczba pracujących pielęgniarek systemu	Liczba pracujących ratowników medycznych
	2a	2b	2c	2d						
	Nazwa	Adres	Numer księgi rejestrowej zoz 1)	Kod TERYT z opisem 2)		4a	4b	5a	5b	
1	Szpital Powiatowy spółka z o.o.	ul. dr J. G. Koppa 1 E, 87-400 Golub-Dobrzyń	589	405011	SOR	0	0	0	0	0
					ZRM	7	7	0	0	17
					LZRM	0	0	0	0	0
					<b>RAZEM</b>	<b>7</b>	<b>7</b>	<b>0</b>	<b>0</b>	<b>17</b>
2	NZOZ "Nowy Szpital"	ul. Wojska Polskiego 126, 86-100 Świecie n. Wisłą	19502	414064	SOR	16	13	9	6	3
					ZRM	9	9	8	8	31
					LZRM	0	0	0	0	0
					<b>RAZEM</b>	<b>25</b>	<b>22</b>	<b>17</b>	<b>14</b>	<b>34</b>
3	Wojewódzka Stacja Pogotowia Ratunkowego	ul. Produkcyjna 13, 85-790 Bydgoszcz	2265	461011	SOR	0	0	0	0	0
					ZRM	30	30	22	22	143
					LZRM	0	0	0	0	0
					<b>RAZEM</b>	<b>30</b>	<b>30</b>	<b>22</b>	<b>22</b>	<b>143</b>
4	SP ZOZ	ul. Szpitalna 3, 88-200 Radziejów	2447	411011	SOR	0	0	0	0	0
					ZRM	7	1	4	4	23
					LZRM	0	0	0	0	0
					<b>RAZEM</b>	<b>7</b>	<b>1</b>	<b>4</b>	<b>4</b>	<b>23</b>
5	NZOZ "Nowy Szpital"	ul. Wolności 27 87-200 Wąbrzeźno	22714	417011	SOR	0	0	0	0	0
					ZRM	6	6	3	3	18
					LZRM	0	0	0	0	0
					<b>RAZEM</b>	<b>6</b>	<b>6</b>	<b>3</b>	<b>3</b>	<b>18</b>
6	SP ZOZ	ul. Plac Rydygiera 1 86-200 Chełmno	2391	404011	SOR	0	0	0	0	0
					ZRM	14	14	3	3	17
					LZRM	0	0	0	0	0
					<b>RAZEM</b>	<b>14</b>	<b>14</b>	<b>3</b>	<b>3</b>	<b>17</b>

7	SP ZOZ	ul. 3 Maja 2 87-500 Rypin	2449	412011	SOR	0	0	0	0	0
					ZRM	10	10	9	8	23
					LZRM	0	0	0	0	0
					<b>RAZEM</b>	<b>10</b>	<b>10</b>	<b>9</b>	<b>8</b>	<b>23</b>
8	PS ZOZ	ul. Poznańska 97 88-100 Inowrocław	2232	407011	SOR	34	32	30	20	15
					ZRM	16	16	5	5	61
					0	0	0	0	0	
					<b>RAZEM</b>	<b>50</b>	<b>48</b>	<b>35</b>	<b>25</b>	<b>76</b>
9	RSS im. dr WL Biegańskiego	ul. Sikorskiego 32, 86-300 Grudziądz	2428	462011	SOR	54	44	29	29	65
					ZRM	23	23	15	15	70
					LZRM	0	0	0	0	0
					<b>RAZEM</b>	<b>77</b>	<b>67</b>	<b>44</b>	<b>44</b>	<b>135</b>
10	Zespół Opieki Zdrowotnej	ul. Wiejska 9, 87-300 Brodnica	2388	402011	SOR	8	8	8	8	8
					ZRM	7	7	0	0	28
					LZRM	0	0	0	0	0
					<b>RAZEM</b>	<b>15</b>	<b>15</b>	<b>8</b>	<b>8</b>	<b>36</b>
11	SP ZOZ	ul. Dworcowa 55, 86-010 Koronowo	2241	403043	SOR	0	0	0	0	0
					ZRM	9	9	5	5	10
					LZRM	0	0	0	0	0
					<b>RAZEM</b>	<b>9</b>	<b>9</b>	<b>5</b>	<b>5</b>	<b>10</b>
12	10 Wojskowy Szpital Kliniczny z Polikliniką SPZOZ	ul. Powstańców Warszawy 5, 85-681 Bydgoszcz	18558	461011	SOR	4	4	23	18	10
					ZRM	0	0	0	0	0
					LZRM	0	0	0	0	0
					<b>RAZEM</b>	<b>4</b>	<b>4</b>	<b>23</b>	<b>18</b>	<b>10</b>
13	N ZOZ Szpital Powiatowy	ul. Słowackiego 18, 87-700 Aleksandrów Kujawski	2894	401011	SOR	0	0	0	0	0
					ZRM	5	5	1	0	25
					LZRM	0	0	0	0	0
					<b>RAZEM</b>	<b>5</b>	<b>5</b>	<b>1</b>	<b>0</b>	<b>25</b>
14	Pałuckie Centrum Zdrowia sp. z o.o. NZOZ	ul. Szpitalna 30 88-400 Żnin	2917	419064	SOR	8	3	16	5	5
					ZRM	5	5	6	6	26
					LZRM	0	0	0	0	0
					<b>RAZEM</b>	<b>13</b>	<b>8</b>	<b>22</b>	<b>11</b>	<b>31</b>

15	wojewódzki Szpital Specjalistyczny	ul. Wieniecka 49 87-800 Włocławek	155388	464011	SOR	10	6	14	8	5
					ZRM	7	7	6	6	29
					LZRM	0	0	0	0	0
					<b>RAZEM</b>	<b>17</b>	<b>13</b>	<b>20</b>	<b>14</b>	<b>34</b>
16	NZOZ "Szpital Lipno" sp. z o.o.	ul. Nieszawska 6 87-600 Lipno	23149	408011	SOR	0	0	0	0	0
					ZRM	5	5	3	3	33
					LZRM	0	0	0	0	0
					<b>RAZEM</b>	<b>5</b>	<b>5</b>	<b>3</b>	<b>3</b>	<b>33</b>
17	Wojewódzki Szpital Zespolony im. L. Rydygiera, Szpital Dziecięcy	ul. Św. Trójcy 53/59 87-100 Toruń	2403	463011	SOR	5	5	19	18	33
					ZRM	22	22	20	19	83
					LZRM	0	0	0	0	0
					<b>RAZEM</b>	<b>27</b>	<b>27</b>	<b>39</b>	<b>37</b>	<b>116</b>
18	"Szpital Tucholski" sp. z o.o.	ul. Nowodworskiego 14-18, 89-500 Tuchola	2756	416064	SOR	0	0	0	0	0
					ZRM	9	9	7	7	28
					LZRM	0	0	0	0	0
					<b>RAZEM</b>	<b>9</b>	<b>9</b>	<b>7</b>	<b>7</b>	<b>28</b>
19	Szpital Powiatowy NZOZ prowadzony przez NOVUM-MED. Sp. z o.o.	ul. Mickiewicza 26 89-410 Węgorz	2919	413044	SOR	0	0	0	0	0
					ZRM	12	12	4	4	18
					LZRM	0	0	0	0	0
					<b>RAZEM</b>	<b>12</b>	<b>12</b>	<b>4</b>	<b>4</b>	<b>18</b>
20	Szpital Uniwersytecki im. dr A. Jurasza, Klinika Medycyny Ratunkowej	ul. M. Skłodowskiej-Curie 9, 85-094 Bydgoszcz	18588	461011	SOR	18	18	39	28	31
					ZRM	0	0	0	0	0
					LZRM	0	0	0	0	0
					<b>RAZEM</b>	<b>18</b>	<b>18</b>	<b>39</b>	<b>28</b>	<b>31</b>
21	NZOZ "Nowy Szpital w Nakle i Szubinie" sp. z o.o.	ul. Mickiewicza 7, 89-100 Nakło n. Notecia	20437	410034	SOR	0	0	0	0	0
					ZRM	8	8	6	6	30
					LZRM	0	0	0	0	0
					<b>RAZEM</b>	<b>8</b>	<b>8</b>	<b>6</b>	<b>6</b>	<b>30</b>
22	Szpital Powiatowy sp. z o.o.	ul. Szewska 23 87-140 Chełmża	590	415011	SOR	0	0	0	0	0
					ZRM	6	5	0	0	10
					LZRM	0	0	0	0	0
					<b>RAZEM</b>	<b>6</b>	<b>5</b>	<b>0</b>	<b>0</b>	<b>10</b>



23	SPZOZ Szpital Powiatowy	ul. Kościuszki 6 88-300 Mogilno	2225	409034	SOR	0	0	0	0	0
					ZRM	11	7	0	0	25
					LZRM	0	0	0	0	0
					<b>RAZEM</b>	<b>11</b>	<b>7</b>	<b>0</b>	<b>0</b>	<b>25</b>
24	Szpital Wojewódzki	ul. Wieniecka 49 87-800 Włocławek	155388	464011	SOR	3	3	26	23	14
					ZRM	0	0	0	0	0
					LZRM	0	0	0	0	0
					<b>RAZEM</b>	<b>3</b>	<b>3</b>	<b>26</b>	<b>23</b>	<b>14</b>
25	Szpital Uniwersytecki nr2 im. dr J. Bizuela, Oddział Kliniczny Medycyny Ratunkowej	ul. Ujejskiego 75 85-168 Bydgoszcz	22330	461011	SOR	4	3	38	22	12
					ZRM	0	0	0	0	0
					LZRM	0	0	0	0	0
					<b>RAZEM</b>	<b>4</b>	<b>3</b>	<b>38</b>	<b>22</b>	<b>12</b>
					<b>SOR</b>	<b>164</b>	<b>139</b>	<b>251</b>	<b>185</b>	<b>201</b>
					<b>ZRM</b>	<b>228</b>	<b>217</b>	<b>127</b>	<b>124</b>	<b>748</b>
					<b>LZRM</b>	<b>0</b>	<b>0</b>	<b>0</b>	<b>0</b>	<b>0</b>
					<b>RAZEM</b>	<b>392</b>	<b>356</b>	<b>378</b>	<b>309</b>	<b>949</b>