

II. INFORMACJE O LICZBIE I ROZMIESZCZENIU NA OBSZARZE WOJEWÓDZTWA JEDNOSTEK SYSTEMU, CENTRÓW URAZOWYCH ORAZ JEDNOSTEK ORGANIZACYJNYCH SZPITALI WYSPECJALIZOWANYCH W ZAKRESIE UDZIELANIA ŚWIADCZEŃ ZDROWOTNYCH NIEZBĘDNYCH DLA RATOWNICTWA MEDYCZNEGO

„System” tworzy się w oparciu o ustawę z dnia 8 września 2006 r. o Państwowym Ratownictwie Medycznym (Dz. U Nr 191, poz.1410 ze zm.).

Zadaniem systemu ratownictwa medycznego jest zapewnienie sprawnej i efektywnej realizacji zadań państwa, polegających na podejmowaniu medycznych działań ratowniczych wobec każdej osoby znajdującej się w stanie nagłego zagrożenia życia lub zdrowia.

W systemie realizowane są działania polegające na:

- 1) zapewnieniu możliwości natychmiastowego wezwania pomocy przy użyciu środków łączności,
- 2) niezwłocznym przybyciu na miejsce zdarzenia zespołu ratownictwa medycznego,
- 3) niezwłocznym podjęciu na miejscu zdarzenia właściwych medycznych działań ratowniczych,
- 4) zapewnieniu transportu stosownego do potrzeb,
- 5) zapewnieniu niezwłocznego przyjęcia do najbliższego szpitalnego oddziału ratunkowego lub oddziału szpitalnego, stosownych do rodzaju nagłego zagrożenia życia lub zdrowia.

Zgodnie z założeniami system zapewnia każdemu człowiekowi w stanie nagłego zagrożenia życia:

- 1) łatwe i szybkie wezwanie pomocy ujednoliconymi środkami łączności ratunkowej,
- 2) szybkie przybycie na miejsce zdarzenia wyspecjalizowanych służb ratowniczych,
- 3) podjęcie na miejscu zdarzenia właściwych czynności ratowniczych,
- 4) wyspecjalizowany, stosowny do potrzeb transport,
- 5) niezwłoczne przyjęcie do najbliższego, stosownego do sytuacji, Szpitalnego Oddziału Ratunkowego,
- 6) niezwłoczne podjęcie stosownego do rodzaju zagrożenia zdrowia lub życia leczenia szpitalnego.

Zasadniczą rolę w systemie ratownictwa spełnia zintegrowanie programu na wszystkich płaszczyznach działań ratowniczych z Systemem Ratowniczo - Gaśniczym Państwowej Straży Pożarnej zgodnie z zapisami ustawy z dnia 24.08.1991 roku o ochronie

przeciwpożarowej. Integracja służb ratowniczych następuje w miejscu zdarzenia, Centrum Powiadamiania Ratunkowego, systemie łączności, planowaniu oraz stosowaniu tych samych procedur ratowniczych

1. Zespoły ratownictwa medycznego - liczba, rodzaje, rejony operacyjne oraz czasy dojazdu

Zespół ratownictwa medycznego wykonuje działania z zakresu ratownictwa medycznego realizowanego w warunkach pozaszpitalnych.

W skład zespołu ratownictwa medycznego wchodzi:

- lekarz systemu
- pielęgniarka systemu
- ratownik medyczny
- zespoły ratownictwa medycznego dzielą się na:
 - zespoły specjalistyczne (typu S), w skład których wchodzi co najmniej trzy osoby uprawnione do wykonywania medycznych czynności ratunkowych, w tym lekarz systemu oraz pielęgniarka systemu lub ratownik medyczny;
 - zespoły podstawowe (typu P), w skład których wchodzi co najmniej dwie osoby uprawnione do wykonywania medycznych czynności ratunkowych, w tym pielęgniarka systemu lub ratownik.

Ambulanse sanitarne muszą odpowiadać warunkom technicznym określonym w przepisach dotyczących warunków technicznych pojazdów, zakresu ich niezbędnego wyposażenia oraz posiadać wyposażenie zgodne z wytycznymi Ministra Zdrowia.

Organizacyjnie rozmieszczenie zespołów ratownictwa medycznego musi zapewnić następujące parametry czasu przybycia na miejsce zdarzenia od chwili przyjęcia zgłoszenia przez dyspozytora medycznego centrum powiadamiania ratunkowego:

- mediana czasu dojazdu – w skali każdego miesiąca - jest nie większa niż 8 minut w mieście powyżej 10 tys. mieszkańców i 15 minut poza miastem powyżej 10 tys. mieszkańców,
- trzeci kwartył czasu dojazdu – w skali każdego miesiąca - jest nie większy niż 12 minut w mieście powyżej 10 tys. mieszkańców i 20 minut poza miastem powyżej 10 tys. mieszkańców,

- maksymalny czas dojazdu nie może być dłuższy niż 15 minut w mieście powyżej 10 tys. mieszkańców i 20 minut poza miastem powyżej 10 tys. mieszkańców.

W celu dalszego skracania czasu dotarcia do pacjenta na wniosek Wojewody, Minister Zdrowia zatwierdził w dniu 30 września 2008r. aneks nr 3 do „Wojewódzkiego Planu Działania Systemu Państwowe Ratownictwo Medyczne na lata 2008-2010” z zastrzeżeniem zapisu mówiącego, iż koszty uruchomienia dodatkowych zespołów ratownictwa medycznego pokryte zostaną ze środków finansowych przyznanych na podstawie algorytmu podziału środków na 2009 r. i lata następne. Zwiększenie liczby zespołów ratownictwa medycznego o 8 jednostek i utworzenie nowych miejsc stacjonowania w miejscowościach: Czerniewice – powiat toruński, Płużnica – powiat wąbrzeski, Osie – powiat świecki, Lubiewo – powiat tucholski, Kamień Krajeński – powiat sępoleński, Mrocza – powiat nakielski, Janikowo – powiat – inowrocławski, oraz Izbica Kujawska – powiat włocławski, w znacznym stopniu przyczyniło się do zmniejszenia ilości wyjazdów zespołów ratownictwa medycznego przekraczających ustawowe normy czasowe (szczegółowy opis działania ZRM w 2009r. przedstawiono w analizie za województwo). W 2010 roku zakontraktowanych zostało 87 ambulansów, z tego 34 typu „S” specjalistycznego oraz 53 typu „P” podstawowego. Rozmieszczenie takiej ilości zespołów pozwoli w 90% dotrzeć do poszkodowanego w ustawowych czasach a utworzenie zespołów wyjazdowych typu podstawowego w ww. miejscowościach pozwoliło na równomierne rozłożenie sił ratownictwa medycznego oraz zdecydowanie skróciło czas dojazdu do pacjenta (obrazuje to załączona tabela dotycząca interwencji ZRM wg czasów dojazdu).

Przeprowadzona analiza czasów dojazdu, ilości udzielanych interwencji przez poszczególne zespoły ratownictwa medycznego na terenie województwa kujawsko – pomorskiego wskazuje potrzebę zaplanowania na lata 2012 - 2013 dodatkowych ambulansów sanitarnych jeden w m. Serock powiat świecki oraz drugi w m. Mąkowsko powiat bydgoski co łącznie daje nam 89 ambulansów ratunkowych, w tym 34 ambulanse specjalistyczne „S” (38%) oraz 55 ambulansów podstawowych „P” (62%).

Tabela 18. Rejony operacyjne i miejsca stacjonowania zespołów ratownictwa medycznego

(rejony operacyjne i miejsca stacjonowania zespołów ratownictwa medycznego – obowiązuje od dnia 01 lipca 2011 r.)

1	2	2		4	5	6	7	8	9	10	11							
		liczba zespołów ratownictwa medycznego w danym rejonie operacyjnym	obszar działania zespołów ratownictwa medycznego)								Kod ZRM	Kod TERYT	miejsce wyczekiwania zespołów ratownictwa medycznego	Liczba dni w roku pozostawania w gotowości ZRM	Liczba godzin na dobę pozostawania w gotowości ZRM	Dni tygodnia pozostawania w gotowości ZRM	okres w roku pozostawania w gotowości ZRM	
																	3a	3b
nr rejonu operacyjnego	Nazwa i opis rejonu operacyjnego	S	P								od	do						
02/01	Rejon bydgoski- m. Bydgoszcz, powiat bydgoski: 0461011 m. powiat Bydgoszcz; 0403012 gm. Białe Błota; 0403022 gm. Dąbrowa Chełmińska; 0403052 gm. Nowa Wieś Wielka; 0403062 gm. Osielesko; 0403072 gm. Sicienko; 0403084 gm. Solec Kujawski – miasto; 0403085 gm. Solec Kujawski -obszar wiejski	1	1	m. Bydgoszcz, gm. Osielesko, gm. Dąbrowa Chełmińska	0461011401 0461011201	0461011	Fordon-Bydgoszcz	365	24	7	01.01	31.12						
		1	1	m. Bydgoszcz, gm. Sicienko	0461011402 0461011202	0461011	Okole-Bydgoszcz	365	24	7	01.01	31.12						
		1	3	m. Bydgoszcz	0461011403 0461011203 0461011204 0461011205	0461011	Sielanka-Bydgoszcz	365	24	7	01.01	31.12						
		0	1	m. Bydgoszcz	0461011206	0461011	Fordonek-Bydgoszcz	365	24	7	01.01	31.12						
		0	1	m. Bydgoszcz, gm. Nowa Wieś Wielka	0461011207	0461011	Glinki-Bydgoszcz	365	24	7	01.01	31.12						
		0	1	m. Bydgoszcz, gm. Białe Błota	0461011208	0461011	Błonie-Bydgoszcz	365	24	7	01.01	31.12						
		1	0	m. Bydgoszcz, gm. Solec Kujawski - miasto i obszar wiejski	0461011404	0461011	Kapuściska-Bydgoszcz	365	24	7	01.01	31.12						
		1	0	m. Bydgoszcz, gm. Nowa Wieś Wielka, gm. Białe Błota	0461011405	0461011	Wzgórze Wolności-Bydgoszcz	365	24	7	01.01	31.12						

		0	1	m. Bydgoszcz	0461011209	0461011	Wzgórze Wolności-Bydgoszcz	365	24	7	01.01	31.12
		0	1	m. Bydgoszcz	0461011210	0461011	Stare Miasto-Bydgoszcz	365	24	7	01.01	31.12
		0	1	gm. Solec Kujawski - miasto i obszar wiejski	0403084201	0403084	Solec Kujawski	365	24	7	01.01	31.12
02/02	Rejon grudziądzki – m. Grudziądz, powiat grudziądzki: 0462011 m. powiat Grudziądz; 0406012 gm. Grudziądz; 0406022 gm. Gruta; 0406034 gm. Łasin - miasto; 0406035 gm. Łasin -obszar wiejski; 0406044 gm. Radzyń Chełmiński-miasto; 0406045 gm. Radzyń Chełmiński-obszar wiejski; 0406052 gm. Rogóžno; 0406062 gm. Świecie nad Osą; powiat brodnicki: 0402074 gm. Jabłonowo Pomorskie –miasto; 0402075 gm. Jabłonowo Pomorskie obszar w.; powiat świecki: 0414022 gm. Dragacz	1	0	m. i gm. Grudziądz, gm. Rogóžno, gm. Radzyń Chełmiński -miasto i obszar wiejski	0462011401	0462011	Wyzwolenia-Grudziądz	365	24	7	01.01	31.12
		0	1	m. i gm. Grudziądz, gm. Rogóžno	0462011201	0462011	Wyzwolenia-Grudziądz	365	24	7	01.01	31.12
		1	0	m. i gm. Grudziądz, gm. Dragacz	0462011402	0462011	Rządź-Grudziądz	365	24	7	01.01	31.12
		1	0	m. i gm. Grudziądz, gm. Łasin -miasto i obszar wiejski, gm. Gruta, gm. Jabłonowo Pomorskie -miasto i obszar wiejski, g. Świecie n. Osą	0406034401	0406034	Łasin	365	24	7	01.01	31.12
		0	1	m. i gm. Grudziądz, gm. Dragacz	0414022201	0414022	Dragacz	365	24	7	01.01	31.12
		0	1	gm. Radzyń Chełmiński -miasto i obszar wiejski, gm. Gruta	0406044201	0406044	Radzyń Chełmiński	365	24	7	01.01	31.12
		0	1	gm. Jabłonowo Pomorskie - miasto i obszar wiejski, gm. Świecie n. Osą	0402074201	0402074	Jabłonowo Pomorskie	365	24	7	01.01	31.12

02/03	Rejon toruński- m. Toruń, powiat toruński: 0463011 m. powiat Toruń; 0415032 gm. Czernikowo; 0415042 gm. Lubicz; 0415052 gm. Łubianka; 0415062 gm. Łysomice; 0415072 gm. Obrowo; 0415082 gm. Wielka Nieszawka; 0415092 gm. Zławieś Wielka	1	0	m. Toruń, gm. Zławieś Wielka, gm. Łysomice, gm. Wielka Nieszawka	0463011401	0463011	Chelmińskie-Toruń	365	24	7	01.01	31.12
		0	1	m. Toruń, gm. Zławieś Wielka	0463011201	0463011	Chelmińskie-Toruń	365	24	7	01.01	31.12
		1	0	m. Toruń, gm. Lubicz, gm. Obrowo, gm. Czernikowo	0463011402	0463011	Na Skarpie-Toruń	365	24	7	01.01	31.12
		0	1	m. Toruń, gm. Lubicz, gm. Obrowo	0463011202	0463011	Na Skarpie-Toruń	365	24	7	01.01	31.12
		1	0	m. Toruń, gm. Łubianka	0463011403	0463011	Bielany-Toruń	365	24	7	01.01	31.12
		0	1	m. Toruń, gm. Łysomice	0415062201	0415062	Ostaszewo	365	24	7	01.01	31.12
		0	1	m. Toruń, gm. Wielka Nieszawka	0463011203	0463011	Podgórz-Toruń	365	24	7	01.01	31.12
		0	1	m. Toruń	0463011204	0463011	Czerniewice-Toruń	365	24	7	01.01	31.12
		0	1	gm. Czernikowo	0415032201	0415032	Czernikowo	365	24	7	01.01	31.12
02/04	Rejon toruński- powiat toruński: 0415011 gm. m. Chelmża; 0415022 gm. Chelmża; powiat chełmiński: 0404052 gm. Papowo Biskupie	1	0	gm. m. Chelmża, gm. Chelmża, gm. Papowo Biskupie	0415011401	0415011	Chelmża	365	24	7	01.01	31.12

02/05	Rejon włocławski – m. Włocławek, powiat włocławski: 0464011 m. powiat Włocławek; 0418011 gm. m. Kowal; 0418022 gm. Baruchowo; 0418032 gm. Boniewo; 0418044 gm. Brześć Kujawski -miasto; 0418045 gm. Brześć Kujawski -obszar wiejski; 0418052 gm. Choceń; 0418064 gm. Chodecz-miasto; 0418065 gm. Chodecz-obszar wiejski; 0418072 gm. Fabianki; 0418084 gm. Izbica Kujawska-miasto; 0418085 gm. Izbica Kujawska-obszar wiejski; 0418092 gm. Kowal; 0418114 gm. Lubień Kujawski-miasto; 0418115 gm. Lubień Kujawski-obszar wiejski; 0418124 gm. Lubraniec-miasto; 0418125 gm. Lubraniec-obszar wiejski 0418132 gm. Włocławek;	1	0	m. i gm. Włocławek; gm. Lubień Kujawski - miasto i obszar wiejski	0464011401	0464011	Śródmieście- Włocławek	365	24	7	01.01	31.12
		0	1	m. i gm. Włocławek	0464011201	0464011	Śródmieście- Włocławek	365	24	7	01.01.	31.12
		1	0	m. i gm. Włocławek, gm. m. Kowal, gm. Kowal, gm. Baruchowo, gm. Chodecz -miasto i obszar wiejski	0464011402	0464011	Południe- Włocławek	365	24	7	01.01	31.12
		1	0	m. i gm. Włocławek, gm. Fabianki	0464011403	0464011	Wschód-Włocławek	365	24	7	01.01	31.12
		1	0	gm. Brześć Kujawski - miasto i obszar w., gm. Lubraniec - miasto i obszar w., gm. Choceń, gm. Izbica Kujawska - miasto i obszar w., gm. Boniewo	0418044401	0418044	Brześć Kujawski	365	24	7	01.01	31.12
		0	1	gm. m. Kowal, gm. Kowal, gm. Choceń, gm. Baruchowo	0418011201	0418011	Kowal	365	24	7	01.01	31.12
		0	1	gm. Izbica Kujawska - miasto i obszar wiejski, gm. Boniewo	0418084201	0418084	Izbica Kujawska	365	24	7	01.01	31.12
		0	1	gm. Chodecz -miasto i obszar wiejski, gm. Lubień Kujawski - miasto i obszar wiejski	0418064201	0418064	Chodecz	365	24	7	01.01	31.12

02/06	Rejon aleksandrowski – miasto i powiat aleksandrowski: 0401011 gm. m. Aleksandrów Kujawski; 0401021 gm. m. Ciechocinek; 0401031 gm. m. Nieszawa; 0401042 gm. Aleksandrów Kujawski; 0401052 gm. Bądkowo; 0401062 gm. Koneck; 0401072 gm. Raciążek; 0401082 gm. Waganiec; 0401092 gm. Zakrzewo; powiat włocławski: 0418102 gm. Lubanie	1	0	miasto i powiat aleksandrowski, gm. Lubanie	0401011401	0401011	Aleksandrów Kujawski	365	24	7	01.01	31.12
		0	1	gm. m. Nieszawa, gm. Raciążek, gm. Waganiec	0401031201	0401031	Nieszawa	365	24	7	01.01	31.12
		0	1	gm. Bądkowo, gm. Koneck, gm. Lubanie	0401052201	0401052	Bądkowo	365	24	7	01.01	31.12
02/07	Rejon brodnicki – miasto i powiat brodnicki: 0402011 gm. m. Brodnica; 0402022 gm. Bobrowo; 0402032 gm. Brodnica; 0402042 gm. Brzozie; 0402054 gm. Górzno-miasto; 0402055 gm. Górzno-obszar wiejski; 0402062 gm. Grążawy; 0402082 gm. Osiek; 0402092 gm. Świedziebnia; 0402102 gm. Zbiczno	1	0	gm. m. Brodnica, gm. Brodnica, gm. Osiek, gm. Zbiczno, gm. Bobrowo, gm. Górzno, gm. Brzozie, gm. Świedziebnia	0402011401	0402011	Brodnica	365	24	7	01.01	31.12
		0	1	gm. m. Brodnica, gm. Brodnica, gm. Osiek, gm. Zbiczno, gm. Bobrowo, gm. Grążawy	0402011201	0402011	Brodnica	365	24	7	01.01	31.12
		0	1	gm. Górzno, gm. Brzozie, gm. Świedziebnia	0402054201	0402054	Górzno	365	24	7	01.01	31.12

02/08	Rejon bydgoski – powiat bydgoski: 0403032 gm. Dobrcz 0403044 gm. Koronowo-miasto; 0403045 gm. Koronowo-obszar wiejski;	1	0	gm. Koronowo – miasto i obszar wiejski, gm. Dobrcz	0403044401	0403044	Koronowo	365	24	7	01.01	31.12
02/09	Rejon chełmiński – miasto i powiat chełmiński: 0404011 gm. m. Chełmno; 0404022 gm. Chełmno; 0404032 gm. Kijewo Królewskie; 0404062 gm. Stolno; 0404072 gm. Unisław	1	1	gm. m. Chełmno, gm. Chełmno, gm. Kijewo Królewskie, gm. Unisław, gm. Stolno	0404011401 0404011201	0404011	Chełmno	365	24	7	01.01	31.12
02/10	Rejon golubsko-dobrzyński – miasto i powiat golubsko-dobrzyński: 0405011 gm. m. Golub-Dobrzyń; 0405022 gm. Ciechocin; 0405032 gm. Golub-Dobrzyń; 0405044 gm. Kowalewo Pomorskie-miasto; 0405045 gm. Kowalewo Pomorskie-obszar w.; 0405052 gm. Radomin; 0405062 gm. Zbójno	1	0	miasto i powiat golubsko- dobrzyński	0405011401	0405011	Golub-Dobrzyń	365	24	7	01.01	31.12
		0	1	gm. Kowalewo Pomorskie- miasto i obszar wiejski, gm. Ciechocin	0405044201	0405044	Kowalewo Pomorskie	365	24	7	01.01	31.12
02/11	Rejon inowrocławski-miasto i powiat inowrocławski: 0407011 gm. m. Inowrocław; 0407022 gm. Dąbrowa Biskupia; 0407034 gm. Gniewkowo-miasto; 0407035 gm. Gniewkowo-obszar wiejski; 0407042 gm. Inowrocław 0407054 gm. Janikowo-miasto; 0407055 gm. Janikowo-obszar wiejski; 0407064 gm. Kruszwica-miasto; 0407065 gm. Kruszwica-obszar wiejski; 0407074 gm. Pakość-miasto; 0407075 gm. Pakość-obszar wiejski; 0407082 gm. Rojewo	1	1	gm. m. Inowrocław, gm. Inowrocław, gm. Dąbrowa Biskupia	0407011401 0407011201	0407011	Śródmieście- Inowrocław	365	24	7	01.01	31.12
		1	0	gm. m. Inowrocław, gm. Inowrocław, gm. Kruszwica – miasto i obszar wiejski, gm. Janikowo – miasto i obszar wiejski, gm. Pakość – miasto i obszar wiejski, gm. Gniewkowo – miasto i obszar wiejski, gm. Rojewo	0407011402	0407011	Mątwy-Inowrocław	365	24	7	01.01	31.12
		0	1	gm. Kruszwica – miasto i obszar wiejski	0407064201	0407064	Kruszwica	365	24	7	01.01	31.12
		0	1	gm. Janikowo – miasto i obszar wiejski, gm. Pakość – miasto i obszar wiejski	0407054201	0407054	Janikowo	365	24	7	01.01	31.12

		0	1	gm. Gniewkowo – miasto i obszar wiejski, gm. Rojewo	0407034201	0407034	Gniewkowo	365	24	7	01.01	31.12
02/12	Rejon lipnowski - miasto i powiat lipnowski: 0408011 gm. m. Lipno; 0408022 gm. Bobrowniki; 0408032 gm. Chrostkowo; 0408044 gm. Dobrzyń n. Wisłą-miasto; 0408045 gm. Dobrzyń n. Wisłą-obszar wiejski; 0408052 gm. Kikół; 0408062 gm. Lipno; 0408074 gm. Skępe-miasto; 0408075 gm. Skępe-obszar wiejski; 0408082 gm. Tłuchowo; 0408092 gm. Wielgie	1	0	miasto i powiat lipnowski	0408011401	0408011	Lipno	365	24	7	01.01	31.12
		0	1	gm. m. Lipno, gm. Lipno, gm. Skępe-miasto i obszar wiejski, gm. Kikół, gm. Bobrowniki, gm. Chrostkowo	0408011201	0408011	Lipno	365	24	7	01.01	31.12
		0	1	gm. Dobrzyń n. Wisłą – miasto i obszar wiejski, gm. Wielgie, gm. Tłuchowo	0408044201	0408044	Dobrzyń n. Wisłą	365	24	7	01.01	31.12
		1	0	miasto i powiat mogileński	0409034401	0409034	Mogilno	365	24	7	01.01	31.12
02/13	Rejon mogileński-miasto i powiat mogileński: 0409012 gm. Dąbrowa; 0409022 gm. Jeziora Wielkie; 0409034 gm. Mogilno-miasto; 0409035 gm. Mogilno-obszar wiejski; 0409044 gm. Strzelno-miasto; 0409045 gm. Strzelno-obszar wiejski	0	1	gm. Strzelno – miasto i obszar wiejski, gm. Jeziora Wielkie	0409044201	0409044	Strzelno	365	24	7	01.01	31.12
		1	0	miasto i powiat nakielski	0410034401	0410034	Nakło n. Notecią	365	24	7	01.01	31.12
02/14	Rejon nakielski - miasto i powiat nakielski: 0410014 gm. Kcynia-miasto; 0410015 gm. Kcynia-obszar wiejski; 0410024 gm. Mrocza-miasto; 0410025 gm. Mrocza-obszar wiejski; 0410034 gm. Nakło n. Notecią-miasto; 0410035 gm. Nakło n. Notecią-obszar wiejski; 0410042 gm. Sadki; 0410054 gm. Szubin-miasto; 0410055 gm. Szubin-obszar wiejski	0	1	gm. Szubin – miasto i obszar wiejski	0410054201	0410054	Szubin	365	24	7	01.01	31.12
		0	1	gm. Mrocza – miasto i obszar wiejski	0410024201	0410024	Mrocza	365	24	7	01.01	31.12
		0	1	gm. Kcynia – miasto i obszar wiejski	0410014201	0410014	Kcynia	365	24	7	01.01	31.12

02/15	Rejon radziejowski - miasto i powiat radziejowski: 0411011 gm. m. Radziejów; 0411022 gm. Bytoń; 0411032 gm. Dobre; 0411042 gm. Osiećciny; 0411054 gm. Piotrków Kujawski-miasto; 0411055 gm. Piotrków Kujawski-obszar wiejski; 0411062 gm. Radziejów; 0411072 gm. Topólka	1	0	miasto i powiat radziejowski	0411011401	0411011	Radziejów	365	24	7	01.01	31.12
		0	1	gm. Osiećciny, gm. Topólka	0411042201	0411042	Osiećciny	365	24	7	01.01	31.12
02/16	Rejon rypiński - miasto i powiat rypiński: 0412011 gm. m. Rypin; 0412022 gm. Brzuze; 0412032 gm. Rogowo; 0412042 gm. Rypin; 0412052 gm. Skrwilno; 0412062 gm. Wąpielsk	1	0	miasto i powiat rypiński	0412011401	0412011	Rypin	365	24	7	01.01	31.12
		0	1	gm. Skrwilno, gm. Rogowo	0412052201	0412052	Skrwilno	365	24	7	01.01	31.12
02/17	Rejon sępoleńskim – miasto i powiat sępoleński: 0413014 gm. Kamień Krajeński-miasto; 0413015 gm. Kamień Krajeński-obszar wiejski; 0413024 gm. Sępólno Krajeńskie-miasto; 0413025 gm. Sępólno Krajeńskie-obszar wiejski; 0413032 gm. Sośno; 0413044 gm. Więcbork-miasto; 0413045 gm. Więcbork-obszar wiejski	1	0	miasto i powiat sępoleński	0413024401	0413024	Sępólno Krajeńskie	365	24	7	01.01	31.12
		0	1	gm. Kamień Krajeński- miasto i obszar wiejski	0413014201	0413014	Kamień Krajeński	365	24	7	01.01	31.12
		0	1	gm. Więcbork-miasto i obszar wiejski	0413044201	0413044	Więcbork	365	24	7	01.01	31.12
02/18	Rejon świecki – miasto i powiat świecki: 0414012 gm. Bukowiec; 0414032 gm. Drzycim; 0414042 gm. Jeżewo; 0414052 gm. Lniano; 0414064 gm. Nowe-miasto; 0414065 gm. Nowe-obszar wiejski; 0414072 gm. Osie; 0414082 gm. Pruszcz; 0414094 gm. Świecie n. Wisłą- miasto; 0414095 gm. Świecie n. Wisłą-obszar wiejski; 0414102 gm. Świekatowo; 0414112 gm. Warlubie	1	0	miasto i powiat świecki (bez gm. Dragacz)	0414094401	0414094	Świecie n. Wisłą	365	24	7	01.01	31.12
		0	1	gm. Świecie n. Wisłą- miasto i obszar wiejski, gm. Bukowiec, gm. Pruszcz	0414094201	0414094	Świecie n. Wisłą	365	24	7	01.01	31.12
		1	0	gm. Nowe, gm. Warlubie	0414064401	0414064	Nowe	365	24	7	01.01	31.12
		0	1	gm. Osie, gm. Jeżewo, gm. Drzycim	0414072201	0414072	Osie	365	24	7	01.01	31.12

		0	1	gm. Lniano, gm. Świekatowo	0414052201	0414052	Lniano	365	24	7	01.01	31.12
02/19	Rejon tucholski – miasto i powiat tucholski: 0416012 gm. Cekcyn; 0416022 gm. Gostycyn; 0416032 gm. Kęsowo; 0416042 gm. Lubiewo; 0416052 gm. Śliwice; 0416064 gm. Tuchola-miasto; 0416065 gm. Tuchola-obszar wiejski	1	0	miasto i powiat tucholski	0416064401	0416064	Tuchola	365	24	7	01.01	31.12
		0	1	gm. Gostycyn, gm. Lubiewo	0416022201	0416022	Gostycyn	365	24	7	01.01	31.12
		0	1	gm. Śliwice	0416052201	0416052	Śliwice	365	24	7	01.01	31.12
02/20	Rejon wąbrzeski – miasto i powiat wąbrzeski: 0417011 gm. m. Wąbrzeźno; 0417022 gm. Dębowa Łąka; 0417032 gm. Książki; 0417042 gm. Płużnica; 0417052 gm. Wąbrzeźno; <u>powiat chełmiński:</u> 0404042 gm. Lisewo	1	0	miasto i powiat wąbrzeski, gm. Lisewo	0417011401	0417011	Wąbrzeźno	365	24	7	01.01	31.12
		0	1	gm. Płużnica, gm. Lisewo	0417042201	0417042	Płużnica	365	24	7	01.01	31.12
02/21	Rejon żniński – miasto i powiat żniński: 0419014 gm. Barcin-miasto; 0419015 gm. Barcin-obszar wiejski; 0419022 gm. Gąsawa; 0419034 gm. Janowiec Wlkp. -miasto; 0419035 gm. Janowiec Wlkp.-obszar wiejski; 0419044 gm. Łabiszyn-miasto; 0419045 gm. Łabiszyn -obszar wiejski; 0419052 gm. Rogowo; 0419064 gm. Żnin -miasto; 0419065 gm. Żnin -obszar wiejski; <u>powiat inowrocławski:</u> 0407092 gm. Złotniki Kujawski	1	0	miasto i powiat żniński, gm. Złotniki Kujawski	0419064401	0419064	Żnin	365	24	7	01.01	31.12
		0	1	gm. Barcin-miasto i obszar wiejski, gm. Złotniki Kujawskie	0419014201	0419014	Barcin	365	24	7	01.01	31.12
		0	1	gm. Rogowo, gm. Janowiec Wielkopolski-miasto i obszar wiejski, gm. Gąsawa	0419052201	0419052	Rogowo	365	24	7	01.01	31.12
razem		34	53									

Tabela 19. Zespoły ratownictwa medycznego włączone do systemu Państwowe Ratownictwo Medyczne

Zespoły ratownictwa medycznego włączone do systemu Państwowe Ratownictwo Medyczne – stan na dzień 01 lipca 2011 r. - tabela zostanie uzupełniona po zakończeniu postępowania konkursowego przeprowadzonego przez Kujawsko-Pomorski Oddział Wojewódzki Narodowego Funduszu Zdrowia w Bydgoszczy											
Dysponenci i miejsce stacjonowania zespołów ratownictwa medycznego											
1	2	3		4	5	6	7	8	9	10	11
nr rejonu operacyjnego	Nazwa i opis rejonu operacyjnego	liczba zespołów ratownictwa medycznego w danym rejonie operacyjnym		Kod zespołu	Nazwa ZPRM*	Kod TERYT	Adres miejsca stacjonowania zespołu ratownictwa medycznego	Nazwa dysponenta jednostki	Adres dysponenta jednostki	Numer księgi rejestrowej ZOZ	VII część kodu resortowego o jednostki systemu
		S 3a	P 3b								
02/01	Rejon bydgoski- m. Bydgoszcz, powiat bydgoski: 0461011 m. powiat Bydgoszcz; 0403012 gm. Białe Błota; 0403022 gm. Dąbrowa Chełmińska; 0403052 gm. Nowa Wieś Wielka; 0403062 gm. Osielsko; 0403072 gm. Sicienko; 0403084 gm. Solec Kujawski – miasto; 0403085 gm. Solec Kujawski -obszar wiejski	1	0	0461011401		0461011					
		1	0	0461011402		0461011					
		1	0	0461011403		0461011					
		1	0	0461011404		0461011					
		1	0	0461011405		0461011					
		0	1	0461011201		0461011					
		0	1	0461011202		0461011					
		0	1	0461011203		0461011					
		0	1	0461011204		0461011					
		0	1	0461011205		0461011					
		0	1	0461011206		0461011					
		0	1	0461011207		0461011					

		0	1	0461011208		0461011				
		0	1	0461011209		0461011				
		0	1	0461011210		0461011				
		0	1	0403084201		0403084				
02//02	Rejon grudziądzki – m. Grudziądz, powiat grudziądzki:	1	0	0462011401		0462011				
	0462011 m. powiat Grudziądz;	1	0	0462011402		0462011				
	0406012 gm. Grudziądz;	0	1	0462011201		0462011				
	0406022 gm. Gruta;									
	0406034 gm. Łasin - miasto;	1	0	0406034401		0406034				
	0406035 gm. Łasin -obszar wiejski;									
	0406044 gm. Radzyń Chelmiński-miasto;	0	1	0414022201		0414022				
	0406045 gm. Radzyń Chelmiński-obszar wiejski;	0	1	0406044201		0406044				
0406052 gm. Rogóżno;										
0406062 gm. Świecie nad Osą;										
powiat brodnicki:										
0402074 gm. Jabłonowo Pomorskie –miasto;	0	1	0402074201		0402074					
0402075 gm. Jabłonowo Pomorskie obszar w.;										
powiat świecki:										
0414022 gm. Dragacz										

02/03	Rejon toruński- m. Toruń, powiat toruński: 0463011 m. powiat Toruń,; 0415032 gm. Czernikowo; 0415042 gm. Lubicz; 0415052 gm. Łubianka; 0415062 gm. Łysomice; 0415072 gm. Obrowo; 0415082 gm. Wielka Nieszawka; 0415092 gm. Zławieś Wielka	1	0	0463011401		0463011				
		1	0	0463011402		0463011				
		1	0	0463011403		0463011				
		0	1	0463011201		0463011				
		0	1	0463011202		0463011				
		0	1	0463011203		0463011				
		0	1	0463011204		0463011				
		0	1	0463011204		0463011				
		0	1	0415062201		0415062				
		0	1	0415032201		0415032				
02/04	Rejon toruński- powiat toruński: 0415011 gm. m. Chełmża; 0415022 gm. Chełmża; powiat chełmiński: 0404052 gm. Papowo Biskupie	1	0	04150110401		0415011				
02/05	Rejon włocławski – m. Włocławek, powiat włocławski: 0464011 m. powiat Włocławek; 0418011 gm. m. Kowal; 0418022 gm. Baruchowo; 0418032 gm. Boniewo; 0418044 gm. Brześć Kujawski -miasto;	1	0	0464011401		0464011				
		1	0	0464011402		0464011				
		1	0	0464011403		0464011				

	0418045 gm. Brześć Kujawski -obszar wiejski; 0418052 gm. Choceń; 0418064 gm. Chodecz-miasto; 0418065 gm. Chodecz-obszar wiejski; 0418072 gm. Fabianki; 0418084 gm. Izbica Kujawska-miasto; 0418085 gm. Izbica Kujawska-obszar wiejski; 0418092 gm. Kowal; 0418114 gm. Lubień Kujawski-miasto; 0418115 gm. Lubień Kujawski-obszar wiejski; 0418124 gm. Lubraniec-miasto; 0418125 gm. Lubraniec-obszar wiejski 0418132 gm. Włocławek;	0	1	0464011201		0464011				
		0	1	0418011201		0418011				
		1	0	0418044401		0418044				
		0	1	0418084201		0418084				
		0	1	0418064201		0418064				
02/06	Rejon aleksandrowski – miasto i powiat aleksandrowski: 0401011 gm. m. Aleksandrów Kujawski; 0401021 gm. m. Ciechocinek; 0401031 gm. m. Nieszawa; 0401042 gm. Aleksandrów Kujawski; 0401052 gm. Bądkowo; 0401062 gm. Koneck; 0401072 gm. Raciążek; 0401082 gm. Waganiec; 0401092 gm. Zakrzewo; powiat włocławski: 0418102 gm. Lubanie	1	0	0401011401		0401011				
		0	1	0401031201		0401031				
		0	1	0401052201		0401052				
02/07	Rejon brodnicki – miasto i powiat brodnicki:	1	0	0402011401		0402011				

	0402011 gm. m. Brodnica; 0402022 gm. Bobrowo; 0402032 gm. Brodnica; 0402042 gm. Brzozie; 0402054 gm. Górzno-miasto; 0402055 gm. Górzno-obszar wiejski; 0402062 gm. Grążawy; 0402082 gm. Osiek; 0402092 gm. Świedziebnia; 0402102 gm. Zbiczno	0	1	0402011201		0402011				
		0	1	0402054201		0402054				
02/08	Rejon bydgoski – powiat bydgoski: 0403044 gm. Koronowo-miasto; 0403045 gm. Koronowo-obszar wiejski; 0403032 gm. Dobrcz	1	0	0403044401		0403044				
02/09	Rejon chełmiński – miasto i powiat chełmiński: 0404011 gm. m. Chełmno; 0404022 gm. Chełmno; 0404032 gm. Kijewo Królewskie; 0404062 gm. Stolno; 0404072 gm. Unisław	1	0	0404011401		0404011				
		0	1	0404011201		0404011				
02/10	Rejon golubsko-dobrzyński – miasto i powiat golubsko-dobrzyński:	1	0	0405011401		0405011				

	0405011 gm. m. Golub-Dobrzyń; 0405022 gm. Ciechocin; 0405032 gm. Golub-Dobrzyń; 0405044 gm. Kowalewo Pomorskie-miasto; 0405045 gm. Kowalewo Pomorskie-obszar w.; 0405052 gm. Radomin; 0405062 gm. Zbójno	0	1	0405044201		0405044				
02/11	Rejon inowrocławski-miasto i powiat inowrocławski:	1	0	0407011401		0407011				
	0407011 gm. m. Inowrocław;	1	0	0407011402		0407011				
	0407022 gm. Dąbrowa Biskupia;									
	0407034 gm. Gniewkowo-miasto;	0	1	0407011201		0407011				
	0407035 gm. Gniewkowo-obszar wiejski;									
	0407042 gm. Inowrocław									
	0407054 gm. Janikowo-miasto;	0	1	0407064201		0407064				
	0407055 gm. Janikowo-obszar wiejski;									
0407064 gm. Kruszwica-miasto;	0	1	0407054201		0407054					
0407065 gm. Kruszwica-obszar wiejski;										
0407074 gm. Pakość-miasto;										
0407075 gm. Pakość-obszar wiejski;										
0407082 gm. Rojewo	0	1	0407034201		0407034					
02/12	Rejon lipnowski - miasto i powiat lipnowski:	1	0	0408011401		0408011				
	0408011 gm. m. Lipno;									
	0408022 gm. Bobrowniki;	0	1	0408011201		0408011				
0408032 gm. Chrostkowo;										
0408044 gm. Dobrzyń n. Wisłą-miasto;										

	0408045 gm. Dobrzyń n. Wisłą-obszar wiejski; 0408052 gm. Kikół; 0408062 gm. Lipno; 0408074 gm. Skępe-miasto; 0408075 gm. Skępe-obszar wiejski; 0408082 gm. Tłuchowo; 0408092 gm. Wielgie	0	1	0408044201		0408044				
02/13	Rejon mogileński-miasto i powiat mogileński: 0409012 gm. Dąbrowa; 0409022 gm. Jeziora Wielkie; 0409034 gm. Mogilno-miasto; 0409035 gm. Mogilno-obszar wiejski; 0409044 gm. Strzelno-miasto; 0409045 gm. Strzelno-obszar wiejski	1	0	0409034401		0409034				
		0	1	0409044201		0409044				
02/14	Rejon nakielski - miasto i powiat nakielski: 0410014 gm. Kcynia-miasto; 0410015 gm. Kcynia-obszar wiejski; 0410024 gm. Mrocza-miasto; 0410025 gm. Mrocza-obszar wiejski; 0410034 gm. Nakło n. Notecią-miasto; 0410035 gm. Nakło n. Notecią-obszar wiejski; 0410042 gm. Sadki; 0410054 gm. Szubin-miasto; 0410055 gm. Szubin-obszar wiejski	1	0	0410034401		0410034				
		0	1	0410054201		0410054				
		0	1	0410024201		0410024				
		0	1	0410014201		0410014				
02/15	Rejon radziejowski - miasto i powiat radziejowski: 0411011 gm. m. Radziejów;	1	0	0411011401		0411011				

	0411022 gm. Bytoń; 0411032 gm. Dobrze; 0411042 gm. Osiećciny; 0411054 gm. Piotrków Kujawski-miasto; 0411055 gm. Piotrków Kujawski-obszar wiejski; 0411062 gm. Radziejów; 0411072 gm. Topólka	0	1	0411042201		0411042				
02/16	Rejon rypiński - miasto i powiat rypiński: 0412011 gm. m. Rypin; 0412022 gm. Brzuze;	1	0	0412011401		0412011				
	0412032 gm. Rogowo; 0412042 gm. Rypin; 0412052 gm. Skrwilno; 0412062 gm. Wąpielsk	0	1	0412052201		0412052				
02/17	Rejon sępoleńskim – miasto i powiat sępoleński: 0413014 gm. Kamień Krajeński-miasto;	1	0	0413024401		0413024				
	0413015 gm. Kamień Krajeński-obszar wiejski; 0413024 gm. Sępólno Krajeńskie-miasto;	0	1	0413014201		0413014				
	0413025 gm. Sępólno Krajeńskie-obszar wiejski; 0413032 gm. Sośno; 0413044 gm. Więcbork-miasto; 0413045 gm. Więcbork-obszar wiejski	0	1	0413044201		0413044				
02/18	Rejon świecki – miasto i powiat świecki: 0414012 gm. Bukowiec; 0414032 gm. Drzycim; 0414042 gm. Jeżewo;	1	0	0414094401		0414094				

	0414052 gm. Lniano;	0	1	0414094201		0414094				
	0414064 gm. Nowe-miasto;									
	0414065 gm. Nowe-obszar wiejski;									
	0414072 gm. Osie;									
	0414082 gm. Pruszcz;	1	0	0414064401		0414064				
	0414094 gm. Świecie n. Wisłą- miasto;									
	0414095 gm. Świecie n. Wisłą-obszar wiejski;									
	0414102 gm. Świekatowo;									
	0414112 gm. Warlubie	0	1	0414052201		0414052				
02/19	Rejon tucholski – miasto i powiat tucholski:	1	0	0416064401		0416064				
	0416012 gm. Cekcyn;									
	0416022 gm. Gostycyn;									
	0416032 gm. Kęsowo;	0	1	0416022201		0416022				
	0416042 gm. Lubiewo;									
	0416052 gm. Śliwice;									
	0416064 gm. Tuchola-miasto;	0	1	0416052201		0416052				
	0416065 gm. Tuchola-obszar wiejski									
02/20	Rejon wąbrzeski – miasto i powiat wąbrzeski:	1	0	0417011401		0417011				
	0417011 gm. m. Wąbrzeźno;									
	0417022 gm. Dębowa Łąka;	0	1	0417042201		0417042				
	0417032 gm. Książki;									
	0417042 gm. Płużnica;									
	0417052 gm. Wąbrzeźno;									
	powiat chełmiński:									
	0404042 gm. Lisewo									

02/21	Rejon żniński – miasto i powiat żniński: 0419014 gm. Barcin-miasto;	1	0	0419064401		0419064				
	0419015 gm. Barcin-obszar wiejski; 0419022 gm. Gąsawa;	0	1	0419014201		0419014				
	0419034 gm. Janowiec Wlkp. -miasto; 0419035 gm. Janowiec Wlkp.-obszar wiejski; 0419044 gm. Łabiszyn-miasto; 0419045 gm. Łabiszyn -obszar wiejski; 0419052 gm. Rogowo;	0	1	0419052201		0419052				
0419064 gm. Żnin -miasto; 0419065 gm. Żnin -obszar wiejski; powiat inowrocławski: 0407092 gm. Złotniki Kujawski										
razem		34	53							

Tabela 20. Liczba zespołów ratownictwa medycznego – stan na dzień 01.01.2011 r..

Liczba zespołów ratownictwa medycznego i ich miejsce stacjonowania.													
1	2				3	4a	4b	5			6		
Lp.	Dysponent jednostki				Rejon operacyjny	Mediana czasu dotarcia (do zdarzeń dla danego zespołu)	Maksymalny czas dotarcia	Lokalizacja zespołu (jednostka organizacyjna zakładu opieki zdrowotnej, w strukturach którego funkcjonuje zespół)			Liczba zespołów ratownictwa medycznego		
	2a	2b	2c	2d				5a	5b	5c	6a	6b	
	Nazwa	Adres	Nr księgi rej. zoz ¹⁾	Kod TERYT z opisem ²⁾				V część kodu resortowe go ²⁾	Nazwa jednostki organizacyjnej	Adres jednostki organizacyjnej	Specjalistyczne	Podstawowe	
1	Dysponent wybrany zostanie w drodze konkursu ofert o którym mowa w art.49 Ustawy o PRM	-	-	0461011	m. Bydgoszcz, powiat bydgoski	8 minut w mieście, 18 minut poza miastem	15 minut w mieście , powyżej 25 minut poza miastem	04	Dysponent wybrany zostanie w drodze konkursu ofert o którym mowa w art.49 Ustawy o PRM	Fordon- Bydgoszcz	1	1	
				0461011							04		
				0461011						04	Okole- Bydgoszcz	1	
				0461011						04			1
				0461011						04	Sielanka- Bydgoszcz	1	
				0461011						04	Fordonek-Bydgoszcz		1
				0461011						04	Glinki - Bydgoszcz		1
				0461011						04	Błonie- Bydgoszcz		1
				0461011						04	Kapuściska Bydgoszcz	1	
				0461011						04	Wzgórze Wolności- Bydgoszcz	1	
				0461011						04	Sielanka- Bydgoszcz		1
				0461011						04	Sielanka- Bydgoszcz		1
				0461011						04	Sielanka Bydgoszcz		1
				0461011						04	Stare Miasto- Bydgoszcz		1
				0403084						04	Wzgórze Wolności Bydgoszcz		1
											Solec Kujawski		1

2	Dysponent wybrany zostanie w drodze konkursu ofert o którym mowa w art.49 Ustawy o PRM	-	-	0462011	m. Grudziądz, powiat grudziądzki	4 minut w mieście, 9 minut poza miastem	25 minut w mieście 30 minut poza miastem	01	Dysponent wybrany zostanie w drodze konkursu ofert o którym mowa w art.49 Ustawy o PRM	Os. Wyzwolenia-Grudziądz	1	
				0462011				01		Os. Rządź- Grudziądz	1	
				0462011				01		Os. Wyzwolenia Grudziądz		1
				0406034				01		Łasin	1	
				0414022				01		Dolna Grupa		1
				0406044				01		Radzyń Chełmiński		1
				0402074				01		Jabłonowo Pomorsk.		1
3	Dysponent wybrany zostanie w drodze konkursu ofert o którym mowa w art.49 Ustawy o PRM	-	-	0463011	m. Toruń, powiat toruński	8 minut w mieście, 15 minut poza miastem	powyżej 25 minut w mieście i poza miastem	02	Dysponent wybrany zostanie w drodze konkursu ofert o którym mowa w art.49 Ustawy o PRM	Os. Chełmińskie- Toruń	1	
				0463011				02		Na Skarpie -Toruń	1	
				0463011				02		Os. Bielany-Toruń	1	
				0463011				02		Os. Chełmińskie- Toruń		1
				0415062				02		Ostaszewo - Łysomice		1
				0463011				02		Na Skarpie -Toruń		1
				0463011				02		Podgórz-Toruń		1
				0463011				02		Czerniewice-Torun		1
				0415032				02		Czernikowo		1
				4				Dysponent wybrany zostanie w drodze konkursu ofert o którym mowa w art.49 Ustawy o PRM		-	-	0415011

5	Dysponent wybrany zostanie w drodze konkursu ofert o którym mowa w art.49 Ustawy o PRM	-	-	0464011	m. Włocławek, powiat włocławski	8 minut w mieście, 15 minut poza miastem	powyżej 25 minut w mieście i poza miastem	01	Dysponent wybrany zostanie w drodze konkursu ofert o którym mowa w art.49 Ustawy o PRM	Śródmieście-Włocławek	1	
				0464011				01		Śródmieście-Włocławek		1
				0464011				01		Os. Południe-Włocławek	1	
				0464011				01		Os. Wschód-Włocławek	1	
				0418044				01		Brześć Kujawski	1	
				0418011				01		Kowal		1
				0418084				01		Izbica Kujawska		1
				0418064				01		Chodecz		1
6	Dysponent wybrany zostanie w drodze konkursu ofert o którym mowa w art.49 Ustawy o PRM	-	-	0401011	miasto i powiat aleksandrowski	6 minut w mieście, 9 minut poza miastem	21 minut w mieście i 24 poza miastem	03	Dysponent wybrany zostanie w drodze konkursu ofert o którym mowa w art.49 Ustawy o PRM	Aleksandrów Kujawski	1	
				0401031				03		Nieszawa		1
				0401052				03		Bądkowo		1
7	Dysponent wybrany zostanie w drodze konkursu ofert o którym mowa w art.49 Ustawy o PRM	-	-	0402011	miasto i powiat brodnicki	4 minut w mieście, 10 minut poza miastem	powyżej 25 minut w mieście i poza miastem	01	Dysponent wybrany zostanie w drodze konkursu ofert o którym mowa w art.49 Ustawy o PRM	Brodnica	1	
				0402011				01		Brodnica		1
				0402054				01		Górzno		1
8	Dysponent wybrany zostanie w drodze konkursu ofert o którym mowa w art.49 Ustawy o PRM	-	-	0403044	powiat bydgoski	3 minut w mieście, 10 minut poza miastem	12 minut w mieście i powyżej 25 poza miastem	03	Dysponent wybrany zostanie w drodze konkursu ofert o którym mowa w art.49 Ustawy o PRM	Koronowo	1	
9	Dysponent wybrany zostanie w drodze konkursu ofert o którym mowa w art.49 Ustawy o PRM	-	-	0404011	miasto i powiat chełmiński	8 minut w mieście, 18 minut poza miastem	powyżej 25 minut w mieście i poza miastem	04	Dysponent wybrany zostanie w drodze konkursu ofert o którym mowa w art.49 Ustawy o PRM	Chełmno	1	
				0404011				04		Chełmno		1

10	Dysponent wybrany zostanie w drodze konkursu ofert o którym mowa w art.49 Ustawy o PRM	-	-	0405011	miasto i powiat golubsko-dobrzyński	3 minuty w mieście, 9 minut poza miastem	powyżej 25 minut w mieście i poza miastem	01	Dysponent wybrany zostanie w drodze konkursu ofert o którym mowa w art.49 Ustawy o PRM	Golub-Dobrzyń	1	
				0405044				01		Kowalewo Pomorskie		1
11	Dysponent wybrany zostanie w drodze konkursu ofert o którym mowa w art.49 Ustawy o PRM	-	-	0407011	miasto i powiat inowrocławski	8 minut w mieście, 14 minut poza miastem	powyżej 25 minut w mieście i poza miastem	04	Dysponent wybrany zostanie w drodze konkursu ofert o którym mowa w art.49 Ustawy o PRM	Śródmieście-Inowrocław	1	
				0407011				04		Śródmieście-Inowrocław		1
				0407011				04		Mątwy-Inowrocław	1	
				0407064				04		Kruszwica		1
				0407054				04		Janikowo		1
				0407034				04		Gniewkowo		1
12	Dysponent wybrany zostanie w drodze konkursu ofert o którym mowa w art.49 Ustawy o PRM	-	-	0408011	miasto i powiat lipnowski	5 minut w mieście, 15 minut poza miastem	powyżej 25 minut w mieście i poza miastem	01	Dysponent wybrany zostanie w drodze konkursu ofert o którym mowa w art.49 Ustawy o PRM	Lipno	1	
				0408011				01		Lipno		1
				0408044				01		Dobrzyń n. Wisłą		1
13	Dysponent wybrany zostanie w drodze konkursu ofert o którym mowa w art.49 Ustawy o PRM	-	-	0409034	miasto i powiat mogileński	5 minut w mieście, 6 minut poza miastem	21 minut w mieście i powyżej 25 poza miastem	11	Dysponent wybrany zostanie w drodze konkursu ofert o którym mowa w art.49 Ustawy o PRM	Mogilno	1	
				0409044				11		Strzelno		1
14	Dysponent wybrany zostanie w drodze konkursu ofert o którym mowa w art.49 Ustawy o PRM	-	-	0410034	miasto oraz powiaty: nakielski i żniński	9 minut w mieście, 11 minut poza miastem	powyżej 25 minut w mieście i poza miastem	05	Dysponent wybrany zostanie w drodze konkursu ofert o którym mowa w art.49 Ustawy o PRM	Nakło n. Notecią	1	
				0410054				02		Szubin		1
				0410024				05		Mrocza		1
				0410014				05		Kcynia		1
15	Dysponent wybrany zostanie w drodze konkursu ofert o którym mowa w art.49 Ustawy o PRM	-	-	0411911	powiat radziejowski	11 minut poza miastem	powyżej 25 minut poza miastem	02	Dysponent wybrany zostanie w drodze konkursu ofert o którym mowa w art.49 Ustawy o PRM	Radziejów	1	
				0411042				02		Osięciny		1

16	Dysponent wybrany zostanie w drodze konkursu ofert o którym mowa w art.49 Ustawy o PRM	-	-	0412011	miasto i powiat rypiński	2 minut w mieście, 12 minut poza miastem	powyżej 25 minut w mieście i poza miastem	02	Dysponent wybrany zostanie w drodze konkursu ofert o którym mowa w art.49 Ustawy o PRM	Rypin	1	
				0412052				02		Skrwilno		1
17	Dysponent wybrany zostanie w drodze konkursu ofert o którym mowa w art.49 Ustawy o PRM	-	-	0413024	miasto i powiat sępoleński	8 minut w mieście, 17 minut poza miastem	powyżej 25 minut w mieście i poza miastem	01	Dysponent wybrany zostanie w drodze konkursu ofert o którym mowa w art.49 Ustawy o PRM	Sępólno Krajeńskie	1	
				0413015				01		Kamień Krajeński		1
				0413044				01		Więcbork		1
18	Dysponent wybrany zostanie w drodze konkursu ofert o którym mowa w art.49 Ustawy o PRM	-	-	0414094	powiat świecki	5 minut w mieście, 8 minut poza miastem	powyżej 25 minut w mieście i poza miastem	01	Dysponent wybrany zostanie w drodze konkursu ofert o którym mowa w art.49 Ustawy o PRM	Świecie n. Wisłą	1	
				0414094				01		Świecie n. Wisłą		1
				0414064				01		Nowe	1	
				0414072				01		Osie		1
				0414052				01		Lniano		1
19	Dysponent wybrany zostanie w drodze konkursu ofert o którym mowa w art.49 Ustawy o PRM	-	-	0416064	powiat tucholski	5 minut w mieście, 14 minut poza miastem	powyżej 25 minut w mieście i poza miastem	01	Dysponent wybrany zostanie w drodze konkursu ofert o którym mowa w art.49 Ustawy o PRM	Tuchola	1	
				0416022				01		Gostycyn		1
				0416052				01		Śliwice		1
20	Dysponent wybrany zostanie w drodze konkursu ofert o którym mowa w art.49 Ustawy o PRM	-	-	0417011	powiat wąbrzeski	5 minut w mieście, 14 minut poza miastem	15 minut w mieście, powyżej 25 minut poza miastem	03	Dysponent wybrany zostanie w drodze konkursu ofert o którym mowa w art.49 Ustawy o PRM	Wąbrzeźno	1	
				0417042							Płużnica 61	
21	Dysponent wybrany zostanie w drodze konkursu ofert o którym mowa w art.49 Ustawy o PRM	-	-	0419064	powiat żniński	5 minut w mieście, 15 minut poza miastem	powyżej 25 minut w mieście i poza miastem	03	Dysponent wybrany zostanie w drodze konkursu ofert o którym mowa w art.49 Ustawy o PRM	Żnin	1	
				0419014				03		Barcin		1
				0419052				03		Rogowo		1

Tabela 21. Lokalizacja zespołów ratownictwa medycznego w 2011r

L.p.	Dysponent Jednostki, dokładny adres, nr telefonu	Rejon operacyjny	Lokalizacja zespołu/miejsce stacjonowania/	Rodzaj Zespołu					
				Ilość "S"	Typ karetki "S"	Nr Karetki "S"	Ilość "P"	Ilość "P"	Typ karetki "P"
1	2	3	4	5	7		6	8	
1	Wojewódzka Stacja Pogotowia Ratunkowego 85-790 Bydgoszcz ul. Produkcyjna 13 tel. 052/ 323 04 13	miasto Bydgoszcz powiat Bydgoszcz	85-790 Bydgoszcz ul. Produkcyjna 5	1	Mercedes - Benz - Sprinter 315 CDI	CB 7924 J			
			85-429 Bydgoszcz ul. Grunwaldzka 138	1	Mercedes - Benz - Sprinter 315 CDI	CB 7923 J			
			85-015 Bydgoszcz ul. Markwarta 8				1	Volkswagen - LT35	CB 2194F
			85-015 Bydgoszcz ul. Markwarta 8				1	Mercedes - Benz - Sprinter 315 CDI	CB 9256R
			85-015 Bydgoszcz ul. Markwarta 8	1	Mercedes - Benz - Sprinter 315 CDI	CB 7922J	1	Mercedes - Benz - Sprinter 315 CDI	WB 4741A
			85-825 Bydgoszcz ul. Wojska Polskiego 65	1	Mercedes - Benz - Sprinter 315 CDI	CB 7921 J			
			85-151 Bydgoszcz ul. Stowiańska 7	1	Mercedes - Benz - Sprinter 315 CDI	CB 7925 J			
			85-790 Bydgoszcz ul. Produkcyjna 5				1	Volkswagen - LT35	CB 7664F
			85-151 Bydgoszcz * ul. Stowiańska 7				1	Mercedes - Benz - Sprinter 315 CDI	WB 4856A
			85-429 Bydgoszcz ul. Grunwaldzka 138				1	Volkswagen LT35	CB 4674F
			85-766 Bydgoszcz ul. Fordońska 246				1	Mercedes - Benz - Sprinter 315 CDI	CB 9257R
			85-861 Bydgoszcz ul. Glinki 81				1	Volkswagen LT35	CB 3563F
			85-315 Bydgoszcz ul. Ks. Schulza 5				1	Volkswagen LT35	CB 6130F
			85-130 Bydgoszcz ul. Grudziądzka 9-15				1	Mercedes - Benz - Sprinter 315 CDI	CB 9254R
86-050 Solec Kujawski ul. Toruńska 8				1	Volkswagen LT35	CB 6129F			

2	Samodzielny Publiczny ZOZ 86-010 Koronowo ul. Paderewskiego 33 tel. 052/ 382-23-53	powiat Bydgoszcz	86-010 Koronowo ul. Paderewskiego 33	1	Opel - Movano	CBY 71VV				
3	Wojewódzka Stacja Pogotowia Ratunkowego 87-100 Toruń ul. Grudziądzka 47/51 tel. 056/ 648-65-25	miasto Toruń powiat Toruń	87-100 Toruń, ul. Włocławska 167 (Czerniewice)					1	Mercedes Sprinter 319 CDI	CT 5213F
			87-100 Toruń ul. Grudziądzka 47/51					1	Mercedes Sprinter 313 CDI	CT 58644
			87-100 Toruń ul. Paderewskiego 4/6					1	Mercedes Sprinter 313 CDI	CT 59636
			87 - 100 Toruń ul. Konstytucji 3 Maja 40 A					1	Mercedes Sprinter 313 CDI	CT 73202
			87-148 Łysomice Ostaszewo 57b					1	Mercedes Sprinter 319 CDI	CT 6142E
			87-640 Czernikowo ul. Toruńska 20					1	Mercedes Sprinter 313 CDI	CT 59631
			87-100 Toruń ul. Szosa Bydgoska 78 (stadion żużlowy)					1	Mercedes Sprinter 313 CDI	CT 58643
			87-100 Toruń ul. Konstytucji 3 Maja 40 A					1	Mercedes Sprinter 319 CDI	CT 6132E
			87-100 Toruń ul. Grudziądzka 47/51					1	Mercedes Sprinter 313 CDI	CT 73201
4	Szpital Powiatowy Sp. z o.o. 87-140 Chełmża ul. Szewska 23 tel. 056/ 675-22-55	powiat Toruń	87-140 Chełmża ul. Szewska 23	1	Volkswagen Crafter	CTR 9A59				

5	Regionalny Szpital Specjalistyczny 86-300 Grudziądz ul. Sikorskiego 32 tel. 056/ 450-01-19	powiat Brodnica	87-300 Brodnica ul. Wiejska 9			1	Volkswagen Crafter	CG 41482	
		miasto Grudziądz powiat Świecien/Wisłą	86-134 Dolna Grupa ul. Akacyjowa 1			1	Volkswagen Crafter	GD 0847U	
		miasto Grudziądz powiat Grudziądz	86-300 Grudziądz ul. Sikorskiego 34			1	Volkswagen Crafter	GD 0848U	
		miasto Grudziądz powiat Grudziądz	87-220 Radzyń Chełmiński ul. Tysiąclecia 17			1	Mercedes - Benz - Sprinter 313 CDI	CG 19499	
		powiat Brodnica	87-320 Górzno ul. Floriana 16			1	Mercedes - Benz - Sprinter 313 CDI	CG 41755	
		powiat Brodnica	87-334 Jabłonowo Pomorskie ul. Główna 22			1	Volkswagen Crafter	GD 0846U	
		miasto Grudziądz powiat Grudziądz	8 -320 Łasin ul. Radzyńska 4	1	Mercedes - Benz - Sprinter 313 CDI	CG 19490			
		miasto Grudziądz powiat Grudziądz	86-300 Grudziądz ul. Sikorskiego 34	1	Mercedes - Benz - Sprinter 315	CG 35114			
		miasto Grudziądz powiat Grudziądz	86-300 Grudziądz ul. Strażacka 1	1	Mercedes - Benz - Sprinter 315	CG 35115			
		powiat Brodnica	87-300 Brodnica ul. Wiejska 9	1	Mercedes - Benz - Sprinter	CG 41809			
6	NZOZ „Nowy Szpital” w Wąbrzeźnie 87-200 Wąbrzeźno, ul. Wolności 27/2, tel. 056/ 688-17-25	powiat Wąbrzeźno	87-214 Płużnica 61			1	Mercedes Sprinter	CWA 01LJ	
			87-200 Wąbrzeźno ul. Wolności 27/2	1	Mercedes- Sprinter 313 CDI	CWAN 001			
7	Samodzielny Publiczny ZOZ 86-200 Chełmno Plac Rydygiera 1 tel. 056/ 677-26-07	powiat Chełmno	86-200 Chełmno Plac Rydygiera 1	1	Mercedes - Benz - Sprinter 316 CDI	CCH 05 PU			
			86-200 Chełmno Plac Rydygiera 1			1	Ford Transit 330L	CCH 60CP	

8	NZOZ "Nowy Szpital" Sp.z o.o. 86-100 Świecie ul. Wojska Polskiego 126 tel. 052/ 333-45-55	powiat Świecie	86-150 Osie ul. Dworcowa 7		1	Renault Master	ZS 1864R
			86-100 Świecie ul. Wojska Polskiego 126	1	Mercedes - Sprinter 315 CDI	ZS 1755P	
			86- 70 Nowe ul. Myśliwska 1	1	Mercedes - Sprinter 313 CDI	PO 6836W	
			86-141 Lniano ul. Wyzwolenia 9		1	Renault Master	ZS 1862R
			86-100 Świecie ul. Wojska Polskiego 126		1	Mercedes - Sprinter	CSW 50SU
9	Szpital Tucholski Sp. z o.o. NZOZ Szpital Powiatowy 89-500 Tuchola ul. Nowodworskiego 14 -18 tel. 052/ 336-12-49	powiat Tuchola	89-520 Gostycyn ul. Bydgoska 12		1	Volkswagen Crafter	CTU 31MG
			89-500 Tuchola ul. Nowodworskiego 14 - 18	1	Volkswagen Crafter	CTU 25KM	
			89-530 Śliwice ul. Szkolna 7		1	Volkswagen Crafter	CTU 26KM
10	Szpital Powiatowy NZOZ im. J. Łaskiego i A.Gacy prowadzony przez „Novum-Med.” Sp. z o.o.. w Więcborku 89-410 Więcbork ul. Mickiewicza 26 tel. 052/ 389-62-31	powiat Sępólno Krajeńskie	89-430 Kamień Krajeński, ul. Wyspiańskiego 2		1	Mercedes - Sprinter 313 CDI	CSE K999
			89-400 Sępólno Krajeńskie ul. Sienkiewicza 54	1	Volkswagen Crafter	CSE 99KN	
			89 - 410 Więcbork, ul. Mickiewicza 26		1	Volkswagen Crafter	CSE 90KN
11	NZOZ "Nowy szpital w Nakle i Szubinie" Spółka z o.o. ul. Mickiewicza 7	powiat Nakło n. Notecią powiat Żnin	89-100 Nakło n Notecią ul. Mickiewicza 7	1	Volkswagen Crafter	PO 114MC	
			89-240 Kcynia ul. Libelta 11		1	Mercedes - Sprinter TDI	CNA 99VA
			89-115 Mrocza ul. Sportowa 1		1	Volkswagen - LT35	CNA 33FE
			89-200 Szubin ul. Ogrodowa 9		1	Volkswagen Crafter	PO 112MC
12	Pałuckie Centrum Zdrowia Sp. z o.o. 88-400 Żnin ul. Szpitalna 30 tel. 052/ 303-13-41	powiat Nakło n. Notecią powiat Żnin	88-400 Żnin ul. Szpitalna 30	1	Peugeot Boxer	CZN 98RJ	
			88-420 Rogowo ul. Kościelna 8		1	Peugeot	CZN 95NC
			88-190 Barcin ul. Mogileńska 5		1	Volkswagen 2EKE2 Crafter	CZN 99UA

13	Szpital Powiatowy Sp. z o.o. 87-400 Golub-Dobrzyń ul. Koppa 1 E	powiat Golub-Dobrzyń	87-400 Golub-Dobrzyń ul. Koppa 1 E	1	Mercedes Benz Sprinter 313 CDI	CB 0860P			
			87-410 Kowalewo Pomorskie ul. Brodnicka 1				1	Peugeot 3,0 HDI	PO 182GP
14	Samodzielny Publiczny ZOZ 87-500 Rypin ul. 3 Maja 2 tel. 054/ 280-54-53	powiat Rypin	87-510 Skrwilno ul. Kościelna 15				1	Mercedes - Benz Sprinter 315 CDI	CRY 70GR
			87-500 Rypin ul. 3 Maja 2	1	Mercedes - Benz Sprinter 315 CDI - Furgon	CRY 40JR			
15	Publiczny Specjalistyczny ZOZ 88-100 Inowrocław ul. Toruńska 32 tel. 052/ 354-55-00	powiat Inowrocław	88-100 Inowrocław ul. Toruńska 32	1	Renault Master	GD 3088T			
			88-100 Inowrocław ul. Poznańska 97	1	Renault Master	GD 3882U			
			88-100 Inowrocław ul. Toruńska 32				1	Renault Trafic	GD 3884U
			88-150 Kruszwica ul. Niepodległości 47				1	Opel-Movano	CIN 8S54
			88-40 Gniewkowo ul. Piasta 7a				1	Renault Trafic	GD 3886U
			88-160 Janikowo ul. Główna 35d				1	Renault Trafic	GD 3885U
16	Samodzielny Publiczny ZOZ 88-300 Mogilno ul. Kościuszki 6 tel. 052/ 315-25-15	powiat Mogilno	88-300 Mogilno ul. Kościuszki 6	1	Peugeot	CMG 55KU			
			88-320 Strzelno ul. Powstańców Wielkopolskich 8				1	Peugeot	CMG 60LJ
17	SPZOZ Stacja Pogotowia Ratunkowego 87-800 Włocławek ul. Lunewil 15 tel. 054/ 232-70-77	miasto Włocławek powiat Włocławek	87-800 Włocławek ul. Lunewil 15	1	Mercedes Benz	CW 43148			
			87-800 Włocławek, ul. Kaliska 104a	1	Mercedes Sprinter	CW 36002			
			87-800 Włocławek, ul. Papieżka 89	1	Mercedes Sprinter	CW 36001			

			87-880 Brześć Kujawski ul. H. Sawickiej 5	1	Mercedes Sprinter	CW 36003			
			87-800 Włocławek, ul. Lunewil 15				1	Mercedes Vito	CW 58266
			87-820 Kowal, ul. Piwna 3				1	Mercedes Sprinter	CW 36004
			87-865 Izbuca Kujawska ul. Narutowicza 16				1	Mercedes Sprinter	CW 32403
			87-860 Chodecz, ul. Al. Zwycięstwa 19				1	Mercedes Vito 115 CDI	CW 63180
18	NZOZ Szpital Powiatowy Sp. z o.o. 87-700 Aleksandrów Kujawski ul. Słowackiego 18 tel. 054/ 282-80-01	powiat Aleksandrów Kujawski	87-700 Aleksandrów Kujawski, ul. Słowackiego 18	1	Volkswagen LT 35	CAL 54SX			
			87-730 Nieszawa ul. Ciechocińska 43				1	Volkswagen LT 35	CAL 17NX
			87-704 Bądkowo ul. Spółdzielcza 1				1	Ford	CALS 526
19	Samodzielny Publiczny ZOZ 88-200 Radziejów ul. Szpitalna 3 tel. 054/ 285-62-00	powiat Radziejów	88-200 Radziejów ul. Szpitalna 3	1	Volkswagen Crafter 35	CRA 70MS			
		powiat Radziejów powiat Włocławek	88-220 Osiężyny ul. Plac Bohaterów Powstania Warsz. 6/7				1	Mercedes MB 313 CDI	CRA H802
20	NZOZ Szpital Lipno sp. z o.o. 87-600 Lipno ul. Nieszawska 6 tel. 054/ 288-02-00	powiat Lipno	87 - 600 Lipno, ul. Nieszawska 6				1	Renault Trafic	WZ 3506E
		powiat Lipno powiat Włocławek	87-610 Dobrzyń n. Wisłą, ul. Szkolna 26				1	Mercedes Sprinter 313 CDI	CLI 65MN
		powiat Lipno powiat Włocławek	87-600 Lipno, ul. Nieszawska 6	1	Mercedes Benz Sprinter 315 CDI	CLI 55GR			
RAZEM			Specjalistyczne	34	Podstawowe		53		



Rys. 11. Rozmieszczenie funkcjonujących ZRM

Tabela 22. Rejony operacyjne i liczba Zespołów Ratownictwa Medycznego zakontraktowanych do 30.06.2011 r.

WOJEWÓDZTWO KUJAWSKO-POMORSKIE

nr rejonu operacyjnego (nr województwa - 2 cyfry/ nr rejonu - 2 cyfry)	opis rejonu operacyjnego (dzielnice/miasta/ gminy/powiaty)	liczba zespołów ratownictwa medycznego w danym rejonie operacyjnym		obszar działania zespołów ratownictwa medycznego (dzielnice/miasta/gminy)		miejsce wyczekiwania zespołów ratownictwa medycznego (dzielnice/miasta/gminy)		okres działania (data od-do)	
		S	P						
02/01	m.Bydgoszcz, gm. Dobrcz, Osielsko, Dąbrowa Chełmińska pow. Bydgoski	1	1	m.Bydgoszcz, gm. Dobrcz, Osielsko, Dąbrowa Chełmińska	m.Bydgoszcz, gm. Dobrcz, Osielsko, Dąbrowa Chełmińska	Fordon-Bydgoszcz	Fordon-Bydgoszcz	1.01.2008	30.06.2011
02/01	m.Bydgoszcz, gm. Sicienko, pow. Bydgoski	1	1	m.Bydgoszcz, gm. Sicienko	m.Bydgoszcz, gm. Sicienko	Okole-Bydgoszcz	Okole-Bydgoszcz	1.01.2008	30.06.2011
02/01	m. Bydgoszcz, pow. Bydgoski	1	3	m. Bydgoszcz	m. Bydgoszcz	Sielanka-Bydgoszcz	Sielanka-Bydgoszcz	1.01.2008	30.06.2011
02/01	m. Bydgoszcz, pow. Bydgoski		1	m. Bydgoszcz	m. Bydgoszcz		Fordonek-Bydgoszcz	1.01.2008	30.06.2011
02/01	m. Bydgoszcz, gm. Nowa Wieś Wlk., pow. Bydgoski		1		m.Bydgoszcz, gm. Nowa Wieś Wlk.		Glinki-Bydgoszcz	1.01.2008	30.06.2011
02/01	m. Bydgoszcz, gm. Białe Błota, pow. Bydgoski		1		m. Bydgoszcz, gm. Białe Błota		Błonie-Bydgoszcz	1.01.2008	30.06.2011
02/01	m. Bydgoszcz, pow. Bydgoski	1		m. Bydgoszcz		Kapuściska-Bydgoszcz		1.01.2008	30.06.2011
02/01	m. Bydgoszcz, pow. Bydgoski	1	1	m. Bydgoszcz	m. Bydgoszcz	Wzgórze Wolności-Bydgoszcz	Wzgórze Wolności-Bydgoszcz	1.03.2008	30.06.2011
02/01	m. Bydgoszcz, pow. Bydgoski		1		m. Bydgoszcz		Stare Miasto-Bydgoszcz	1.03.2008	30.06.2011
02/01	m. i g. Solec Kujawski, pow. Bydgoski		1		m. i g. Solec Kujawski		m. Solec Kujawski	1.01.2008	30.06.2011
02/02	m. Grudziądz, gm. Grudziądz, pow. Grudziądzki	1	1	m. Grudziądz, gm. Rogóźno, gm. Grudziądz,	m. Grudziądz, gm. Rogóźno, gm. Grudziądz,	Wyzwolenia-Grudziądz	Wyzwolenia-Grudziądz	1.01.2008	30.06.2011

02/02	m. Grudziądz, pow. Grudziadzki, pow. Świecki, gm. Dolna Grupa, gm. Grudziądz,	1		m. Grudziadz, gm. Dolna Grupa, gm. Grudziądz,		Rządź-Grudziądz		1.01.2008	30.06.2011
02/02	m. Grudziądz, m.ig. Łasin, gm. Rogóżno, pow. Grudziadzki	1		m. Grudziadz, m.ig. Łasin		m. Łasin		1.01.2008	30.06.2011
02/02	m. Grudziądz, pow. Grudziadzki, gm. Dolna Grupa, gm. Grudziądz, pow. Świecki		1		m. Grudziadz, gm. Dolna Grupa, gm. Grudziądz		m. Dolna Grupa	1.01.2008	30.06.2011
02/02	m.ig. Radzyń Chełmiński, gm. Gruta, Świecie n. Osą, gm. Grudziądz, pow. Grudziadzki		1		m.ig. Radzyń Chełmiński, gm. Gruta, Świecie n. Osą, gm. Grudziądz,		m. Radzyń Chełmiński	1.03.2008	30.06.2011
02/02	m.ig. Jabłonowo Pomorskie, gm. Książki, gm. Świecie n. Osą, pow. Grudziadzki, Wąbrzeski, Brodnicki		1		m.ig. Jabłonowo Pomorskie, gm. Książki, gm. Świecie n. Osą		m. Jabłonowo Pomorskie	1.03.2008	30.06.2011
02/03	m. Toruń, gm. Lubicz, pow. Toruński	1	1	m. Toruń, gm. Lubicz	m. Toruń, gm. Lubicz	Chełmińskie-Toruń	Chełmińskie-Toruń	1.01.2008	30.06.2011
02/03	m. Toruń, gm. Lubicz, Obrowo, pow. Toruński	1	1	m. Toruń, gm. Lubicz, Obrowo	m. Toruń, gm. Lubicz, Obrowo	Na Skarpie-Toruń	Na Skarpie-Toruń	1.01.2008	30.06.2011
02/03	m. Toruń, gm. Łubianka, pow. Toruński	1		m. Toruń, gm. Łubianka		Bielany-Toruń		1.01.2008	30.06.2011
02/03	m. Toruń, gm. Łysomice, gm. Łubianka, pow. Toruński		1		m. Toruń, gm. Łubianka, gm. Łysomice		Ostaszewo, gm. Łysomice	1.01.2008	30.06.2011
02/03	m. Toruń, gm. Wielka Nieszawka, pow. Toruński		1		m. Toruń, gm. Wielka Nieszawka		Podgórz-Toruń	1.01.2008	30.06.2011
02/03	m. Toruń, gm. Wielka Nieszawka, pow. Toruński		1		m. Toruń, gm. Wielka Nieszawka		Czerniewice-Torun	1.04.2009	30.06.2011

02/03	gm. Czernikowo, gm. Obrowo, gm. Ciechocin, pow. Toruński, pow. Golubsko-Dobrzyński		1		gm. Czernikowo, gm. Obrowo, gm. Ciechocin		m. Czernikowo	1.01.2008	30.06.2011
02/04	m. Chełmża, gm. Papowo Biskupie, gm. Unisław, pow. Toruński, pow. Chełmiński	1		m. Chełmża, gm. Papowo Biskupie, gm. Unisław		m. Chełmża		1.01.2008	30.06.2011
02/05	m. Włocławek, gm. Fabianki, gm. Lubanie, gm. Włocławek, pow. Włocławski	1	1	m. Włocławek, gm. Fabianki, gm. Lubanie, gm. Włocławek,	m. Włocławek, gm. Fabianki, gm. Lubanie, gm. Włocławek,	Śródmieście-Włocławek	Śródmieście-Włocławek	1.01.2008	30.06.2011
02/05	m. Włocławek, gm. Włocławek, pow. Włocławski	1		m. Włocławek, gm. Włocławek,		Południe-Włocławek		1.01.2008	30.06.2011
02/05	m. Włocławek, gm. Fabianki, gm. Włocławek, pow. Włocławski	1		m. Włocławek, gm. Fabianki, gm. Włocławek,		Wschód-Włocławek		1.01.2008	30.06.2011
02/05	m.ig. Brześć Kujawski, gm. Włocławek, m.ig. Lubraniec, pow. Włocławski	1		m.ig. Brześć Kujawski, gm. Włocławek, m.ig. Lubraniec		m. Brześć Kujawski		1.01.2008	30.06.2011
02/05	m.ig. Kowal, gm. Choceń, gm. Baruchowo, pow. Włocławski		1		m.ig. Kowal, gm. Choceń, gm. Baruchowo		m. Kowal	1.01.2008	30.06.2011
02/05	m.ig. Izbica Kujawska, m.ig. Lubraniec, gm. Topólka, gm. Boniewo, pow. Włocławski		1		m.ig. Izbica Kujawska, m.ig. Lubraniec, gm. Topólka, gm. Boniewo		m. Izbica Kujawska	1.04.2009	30.06.2011
02/05	m.ig. Chodecz, m.ig. Lubień Kuj., gm. Boniewo, gm. Choceń, pow. Włocławski		1		m.ig. Chodecz, m.ig. Lubień Kuj., gm. Boniewo, gm. Choceń		m. Chodecz	1.01.2008	30.06.2011
02/06	m. Aleksandrów Kuj., m. Ciechocinek, gm. Zakrzewo, pow. Aleksandrowski	1		m. Aleksandrów Kuj., m. Ciechocinek, gm. Zakrzewo		m. Aleksandrów Kujawski		1.01.2008	30.06.2011

02/06	m.ig. Nieszawa, m. Ciechocinek, gm. Raciążek, gm. Waganiec, pow. Aleksandrowski		1		m.ig. Nieszawa, m. Ciechocinek, gm. Raciążek, gm. Waganiec		m. Nieszawa	1.01.2008	30.06.2011
02/06	gm. Bądkowo, gm. Koneck, gm. Lubanie, gm. Zakrzewo, pow. Aleksandrowski, pow. Włocławski		1		gm. Bądkowo, gm. Koneck, gm. Lubanie, gm. Zakrzewo		m. Bądkowo	1.01.2008	30.06.2011
02/07	m. Brodnica, gm. Osiek, gm. Zbiczno, gm. Bobrowo, gm. Bartniczka, gm. Brodnica pow. Brodnicki	1	1	m. Brodnica, gm. Osiek, gm. Zbiczno, gm. Bobrowo, gm. Bartniczka, gm. Brodnica	m. Brodnica, gm. Osiek, gm. Zbiczno, gm. Bobrowo, gm. Bartniczka	m. Brodnica	m. Brodnica	1.01.2008	30.06.2011
02/07	gm. Górzno, gm. Brzozie, gm. Świedziebnia, pow. Brodnicki		1		gm. Górzno, gm. Brzozie, gm. Świedziebnia		m. Górzno	1.03.2008	30.06.2011
02/08	m. Koronowo, gm. Świątkowo, gm. Dobrcz, pow. Bydgoski, pow. Świecki	1		m. Koronowo, gm. Świątkowo, gm. Dobrcz		m. Koronowo		1.01.2008	30.06.2011
02/09	m. Chełmno, gm. Kijewo Królewskie, gm. Chełmno, gm. Unisław, gm. Lisewo, gm. Papowo Biskupie, pow. Chełmiński	1	1	m. Chełmno, gm. Kijewo Królewskie, gm. Unisław, gm. Stolno, gm. Chełmno, gm. Lisewo, gm. Papowo Biskupie	m. Chełmno, gm. Kijewo Królewskie, gm. Unisław, gm. Stolno, gm. Lisewo, gm. Papowo Biskupie	m. Chełmno	m. Chełmno	1.01.2008	30.06.2011
02/10	m. Golub-Dobrzyń, gm. Ciechocin, gm. Golub-Dobrzyn, gm. Radomin, gm. Zbójno, pow. Golubsko-Dobrzyński	1		m. Golub-Dobrzyń, gm. Ciechocin, gm. Golub-Dobrzyn, gm. Radomin, gm. Zbójno		m. Golub-Dobrzyn		1.01.2008	30.06.2011
02/10	m.ig. Kowalewo Pom., gm. Ciechocin, pow. Golubsko-Dobrzyński		1		m.ig. Kowalewo Pom., gm. Ciechocin		m. Kowalewo Pom.	1.01.2008	30.06.2011

02/11	m. Inowrocław, gm. Inowrocław, gm. Złotniki Kujawskie, gm. Dąbrowa Biskupia, pow. Inowrocławski	1	1	m. Inowrocław, gm. Inowrocław, gm. Złotniki Kujawskie, gm. Dąbrowa Biskupia	m. Inowrocław, gm. Inowrocław, gm. Złotniki Kujawskie, gm. Dąbrowa Biskupia	Śródmieście-Inowrocław	Śródmieście-Inowrocław	1.01.2008	30.06.2011
02/11	m. Inowrocław, gm. Inowrocław, gm. Dąbrowa Biskupia, pow. Inowrocławski	1		m. Inowrocław, gm. Inowrocław, gm. Dąbrowa Biskupia		Mątwy-Inowrocław		1.01.2008	30.06.2011
02/11	m.ig. Kruszwica, gm. Inowrocław, gm. Dąbrowa Biskupia, pow. Inowrocławski		1		m.ig. Kruszwica, gm. Inowrocław, gm. Dąbrowa Biskupia		m. Kruszwica	1.03.2008	30.06.2011
02/11	m. Janikowo, m.ig. Pakość, gm. Inowrocław, gm. Dąbrowa Mogileńska, pow. Inowrocławski, pow. Mogileński		1		m. Janikowo, m.ig. Pakość, gm. Inowrocław, gm. Dąbrowa Mogileńska		m. Janikowo	1.04.2009	30.06.2011
02/11	m.ig. Gniewkowo, gm. Inowrocław, gm. Rojewo, gm. Dąbrowa Biskupia, pow. Inowrocławski		1		m.ig. Gniewkowo, gm. Inowrocław, gm. Rojewo, gm. Dąbrowa Biskupia		m. Gniewkowo	1.03.2008	30.06.2011
02/12	m. Lipno, m.ig. Skępe, gm. Lipno, gm. Kikół, gm. Bobrowniki, gm. Chrostkowo, pow. Lipnowski	1	1	m. Lipno, m.ig. Skępe, gm. Lipno, gm. Kikół, gm. Bobrowniki, gm. Chrostkowo	m. Lipno, m.ig. Skępe, gm. Lipno, gm. Kikół, gm. Bobrowniki, Chrostkowo	m. Lipno	m. Lipno	1.01.2008	30.06.2011
02/12	m.ig. Dobrzyń n. Wisłą, gm. Lipno, gm. Wielgie, gm. Tłuchowo, pow. Lipnowski		1		m.ig. Dobrzyń n. Wisłą, gm. Lipno, gm. Wielgie, gm. Tłuchowo		m. Dobrzyń n. Wisłą	1.01.2008	30.06.2011
02/13	m.ig. Mogilno, gm. Dąbrowa Mogileńska, pow. Mogileński	1		m.ig. Mogilno, gm. Dąbrowa Mogileńska		m. Mogilno		1.01.2008	30.06.2011
02/13	m.ig. Strzelno, gm. Jeziora Wielkie, gm. Kruszwica, pow. Mogileński, pow. Inowrocławski		1		m.ig. Strzelno, gm. Jeziora Wielkie, gm. Kruszwica		m. Strzelno	1.01.2008	30.06.2011
02/14	m.ig. Nakło n. Notecia, gm. Sadki, pow. Nakielski	1		m.ig. Nakło n. Notecia, gm. Sadki		m. Nakło n. Notecią		1.01.2008	30.06.2011

02/14	m.ig. Szubin, gm. Łabiszyn, pow. Nakielski, pow. Żniński		1		m.ig. Szubin, gm. Łabiszyn		m. Szubin	1.01.2008	30.06.2011
02/14	m.ig. Mrocza, gm. Sicienko, pow. Nakielski, pow. Bydgoski		1		m.ig. Mrocza, gm. Sicienko		m. Mrocza	1.04.2009	30.06.2011
02/14	m.ig. Kcynia, gm. Sadki, pow. Nakielski		1		m.ig. Kcynia, gm. Sadki		m. Kcynia	1.01.2008	30.06.2011
02/15	m. Radziejów, m.ig. Piotrków Kujawski, gm. Radziejów, gm. Byton, gm. Dobre, pow. Radziejowski	1		m. Radziejów, m.ig. Piotrków Kujawski, gm. Radziejów, gm. Byton, gm. Dobre		m. Radziejów		1.01.2008	30.06.2011
02/15	m.ig. Lubraniec, m.ig. Brześć Kuj.,gm. Osiećciny, gm. Topólka, pow. Radziejowski, pow. Włocławski		1		m.ig. Lubraniec, m.ig. Brześć Kuj.,gm. Osiećciny, gm. Topólka		m. Osiećciny	1.01.2008	30.06.2011
02/16	m. Rypin, gm. Rypin, gm. Wąpielsk, gm. Brzuze, gm. Świedziebnia, pw. Rypiński, pow. Brodnicki	1		m. Rypin, gm. Rypin, gm. Wąpielsk, gm. Brzuze, gm. Świedziebnia		m. Rypin		1.01.2008	30.06.2011
02/16	gm. Rypin, gm. Skrwilno, gm. Rogowo, pow. Rypiński		1		gm. Rypin, gm. Skrwilno, gm. Rogowo		m. Skrwilno	1.03.2008	30.06.2011
02/17	m.ig. Sępólno Krajeńskie, gm. Sośno, m.ig. Więcbork, m.ig. Kamień Kr., pow. Sępoleński	1		m.ig. Sępólno Krajeńskie, gm. Sośno, m.ig. Więcbork, m.ig. Kamień Kr.		m. Sępólno Krajeńskie		1.01.2008	30.06.2011
02/17	m.ig. Sępólno Krajeńskie, gm. Sośno, m.ig. Więcbork, m.ig. Kamień Kr.,gm. Kęsowo, pow. Sępoleński, pow. Tucholski		1		m.ig. Sępólno Krajeńskie, gm. Sośno, m.ig. Więcbork, m.ig. Kamień Kr.,gm. Kęsowo		m. Kamień Krajeński	1.04.2009	30.06.2011

02/17	m.ig. Sępólno Krajeńskie, gm. Sośno, m.ig. Więcbork, pow. Sępoleński		1		m.ig. Sępólno Krajeńskie, gm. Sośno, m.ig. Więcbork		m. Więcbork	1.01.2008	30.06.2011
02/18	m.ig. Świecie n. Wisłą, gm. Bukowiec, gm. Pruszcz, pow. Świecki	1	1	m.ig. Świecie n. Wisłą, gm. Bukowiec, gm. Pruszcz	m.ig. Świecie n. Wisłą, gm. Bukowiec, gm. Pruszcz	m. Świecie n. Wisłą	m. Świecie n. Wisłą	1.01.2008	30.06.2011
02/18	gm. Nowe, gm. Warlubie, gm. Osie, pow. Świecki	1		gm. Nowe, gm. Warlubie, gm. Osie		m. Nowe		1.01.2008	30.06.2011
02/18	gm. Osie, gm. Warlubie, gm. Jeżewo, gm. Drzycim, pow. Świecki		1		gm. Osie, gm. Warlubie, gm. Jeżewo, gm. Drzycim		m. Osie	1.04.2009	30.06.2011
02/18	gm. Lniano, gm. Drzycim, gm. Cekcyn, gm. Lubiewo, gm. Świekatowo, gm. Bukowiec, pow. Świecki, pow. Tucholski		1		gm. Lniano, gm. Drzycim, gm. Cekcyn, gm. Lubiewo, gm. Świekatowo, gm. Bukowiec		m. Lniano	1.03.2008	30.06.2011
02/19	m.ig. Tuchola, gm. Cekcyn, gm. Kęsowo, gm. Gostycyn, pow. Tucholski	1		m.ig. Tuchola, gm. Cekcyn, gm. Kęsowo, gm. Gostycyn		m. Tuchola		1.01.2008	30.06.2011
02/19	gm. Gostycyn, gm. Cekcyn, gm. Kęsowo, gm. Lubiewo, gm. Sępólno Kr., gm. Koronowo, pow. Tucholski, pow. Sępoleński, pow. Bydgoski		1		gm. Gostycyn, gm. Cekcyn, gm. Kęsowo, gm. Lubiewo, gm. Sępólno Kr., gm. Koronowo		m. Gostycyn	1.04.2009	30.06.2011
02/19	gm. Tuchola, gm. Śliwice, gm. Cekcyn, gm. Osie, pow. Tucholski, pow. Świecki		1		gm. Tuchola, gm. Śliwice, gm. Cekcyn, gm. Osie		m. Śliwice	1.01.2008	30.06.2011
02/20	m. Wąbrzeźno, gm. Wąbrzeźno, gm. Dębowa Łąka, gm. Płużnica, gm. Książki, pow. Wąbrzeski	1		m. Wąbrzeźno, gm. Wąbrzeźno, gm. Dębowa Łąka, gm. Płużnica, gm. Książki		m. Wąbrzeźno		1.01.2008	30.06.2011

02/20	gm. Płużnica, gm. Lisewo, gm. Wąbrzeźno, pow. Wąbrzeski, pow. Chełmiński		1		gm. Płużnica, gm. Lisewo, gm. Wąbrzeźno		m. Płużnica	1.04.2009	30.06.2011
02/21	m.ig. Żnin, gm. Szubin, m.ig. Łabiszyn, gm. Barcin, gm. Gąsawa, pow. Żniński, pow. Nakielski	1		m.ig. Żnin, gm. Szubin, m.ig. Łabiszyn, gm. Barcin, gm. Gąsawa		m. Żnin		1.01.2008	30.06.2011
02/21	m.ig. Barcin, gm. Pakość, gm. Złotniki Kuj., gm. Dąbrowa Miogileńska, gm. Żnin, gm. Szubin, gm. Gąsawa, pow. Żniński, pow. Inowrocławski, pow. Nakielski		1		m.ig. Barcin, gm. Pakość, gm. Złotniki Kuj., gm. Dąbrowa Miogileńska, gm. Żnin, gm. Szubin, gm. Gąsawa		m. Barcin	1.01.2008	30.06.2011
02/21	gm. Rogowo, m. Janowiec Wlkp., gm. Gąsawa, gm. Żnin, pow. Żniński		1		gm. Rogowo, m. Janowiec Wlkp., gm. Gąsawa, gm. Żnin		m. Rogowo	1.06.2008	30.06.2011
razem		34	53						

Tabela 23. Liczba i rodzaj dodatkowych zespołów możliwych do uruchomienia w wypadkach zdarzeń o charakterze nadzwyczajnym – stan na dzień 31.12.2010 r.

Lp.	Liczba i rodzaj dodatkowych zespołów możliwych do uruchomienia w wypadkach zdarzeń o charakterze nadzwyczajnym		Lokalizacja zespołu (podstacja, miejsce stacjonowania)	Dysponent jednostki	Maksymalny czas uruchomienia (min.)
	2a	2b			
	Specjalistyczne	Podstawowe			
1	0	1	Golub-Dobrzyń, ul. dr J. G. Koppa 1 E	Szpital Powiatowy sp. z o.o., ul. dr J. G. Koppa 1 E, 87-400 Golub-Dobrzyń	30
2	1	1	Świecie, ul. Wojska Polskiego 126	NZOZ "Nowy Szpital" ,ul. Wojska Polskiego 126, 86-100 Świecie n. Wisłą	60
3	0	3	Bydgoszcz, ul. Markwarta 8	WSPR Bydgoszcz	60
4	0	1	Radziejów, ul. Szpitalna 3	SP ZOZ Radziejów	8
5	1	1	Chełmno, ul. Plac Rydygiera 1	SP ZOZ Chełmno	150
6	0	1	Toruń, ul. Grudziądzka 47/51	WSPR Toruń	360
7	0	1	Rypin, ul. 3 Maja 2	SP ZOZ Rypin	20
8	1	2	Inowrocław, ul. Toruńska 32	PS ZOZ Inowrocław	5
9	1	1	Koronowo, ul. Paderewskiego 33	SP ZOZ Koronowo	45
10	1	1	Żnin, ul. Szpitalna 30	Pałuckie Centrum Zdrowia sp. z o.o. Żnin	60
11	1	1	Włocławek, ul. Lunewil 15	SPZOZ SPR Włocławek	120
12	0	1	Lipno, ul. Nieszawska 6	NZOZ "Szpital Lipno" sp. z o.o.	90
13	0	2	Tuchola, Czersk	NZOZ THERAPEUTICA	40
14	0	1	Więcbork, ul. Mickiewicza 26	Szpital Powiatowy NZOZ prowadzony przez NOVUM-MED. Sp. z o.o.	40
15	0	1	Mogilno, ul. Kościuszki 6	SPZOZ Szpital Powiatowy w Mogilnie	30
	6	19			74,53

2. Lotnicze ratownictwo medyczne

W 1999 roku Ministerstwo Zdrowia powołało Śmigłowcową Służbę Ratownictwa Medycznego HEMS (Helicopter Emergency Medical Service). Rozwiązano działalność Centralnego Zespołu Lotnictwa Sanitarnego, w miejsce którego utworzono Publiczny Zakład Opieki Zdrowotnej - Lotnicze Pogotowie Ratunkowe.

Nowo powołany podmiot, bezpośrednio finansowany przez Ministerstwo Zdrowia stanowi jednolitą strukturę, w skład którego wchodzi 16 regionalnych baz stałych oraz 1 baza sezonowa. Zasięg działania każdej bazy wynosi 100 km. W każdej bazie HEMS zatrudniono lekarzy i ratowników medycznych, doposażono śmigłowce Mi-2 w odpowiedni sprzęt medyczny i zestaw leków niezbędnych dla udzielania pomocy w stanach zagrożenia życia i zdrowia poszkodowanych w wypadkach drogowych oraz innych zdarzeniach oraz w sytuacjach nagłych zachorowań.

Powyższe zmiany spowodowały, że lotnictwo sanitarne zaczęło działać profesjonalnie z utrzymaniem 3-minutowej gotowości do podejmowania akcji ratowniczych. Jest ono w stanie rozpocząć leczenie od momentu przylotu śmigłowca do miejsca zdarzenia, a także szybko przetransportować do Szpitalnego Oddziału Ratunkowego w ramach tzw. „złotej godziny”.

Tabela 24. Wykaz Lotniczych Zespołów Ratownictwa Medycznego stacjonujących w województwie kujawsko-pomorskim i województwach ościennych

Lp.	Województwo	Ilość zespołów	Miejsce stacjonowania	Zasięg operacyjny	Czas pozostawania w gotowości
1.	Kujawsko-Pomorskie	1	Bydgoszcz- lotnisko Al. Jana Pawła II 158	a) w promieniu 80 km od miejsca stacjonowania w gotowości do startu w czasie -4 minut i czasie dolotu do 20 minut, b) 130 km od miejsca stacjonowania w gotowości do startu w czasie do 15 min i czasie dolotu do 30 minut.	Dzień i noc
2.	Łódzkie	1	Łódź - lotnisko Lublinek	jw.	jw.
3.	Pomorskie	1	Gdańsk - lotnisko Rębichowo	jw.	jw.
4.	Warmińsko-Mazurskie	1	Olsztyn - lotnisko Dajtki	jw.	jw.
5.	Wielkopolskie	1	Poznań - lotnisko Ławica	jw.	jw.
6.	Mazowieckie	1	Warszawa -lotnisko Babice	jw.	od godziny 7 do 23.
		1	Płock	Jw.	od godziny 7 do 15 minut przed zachodem słońca

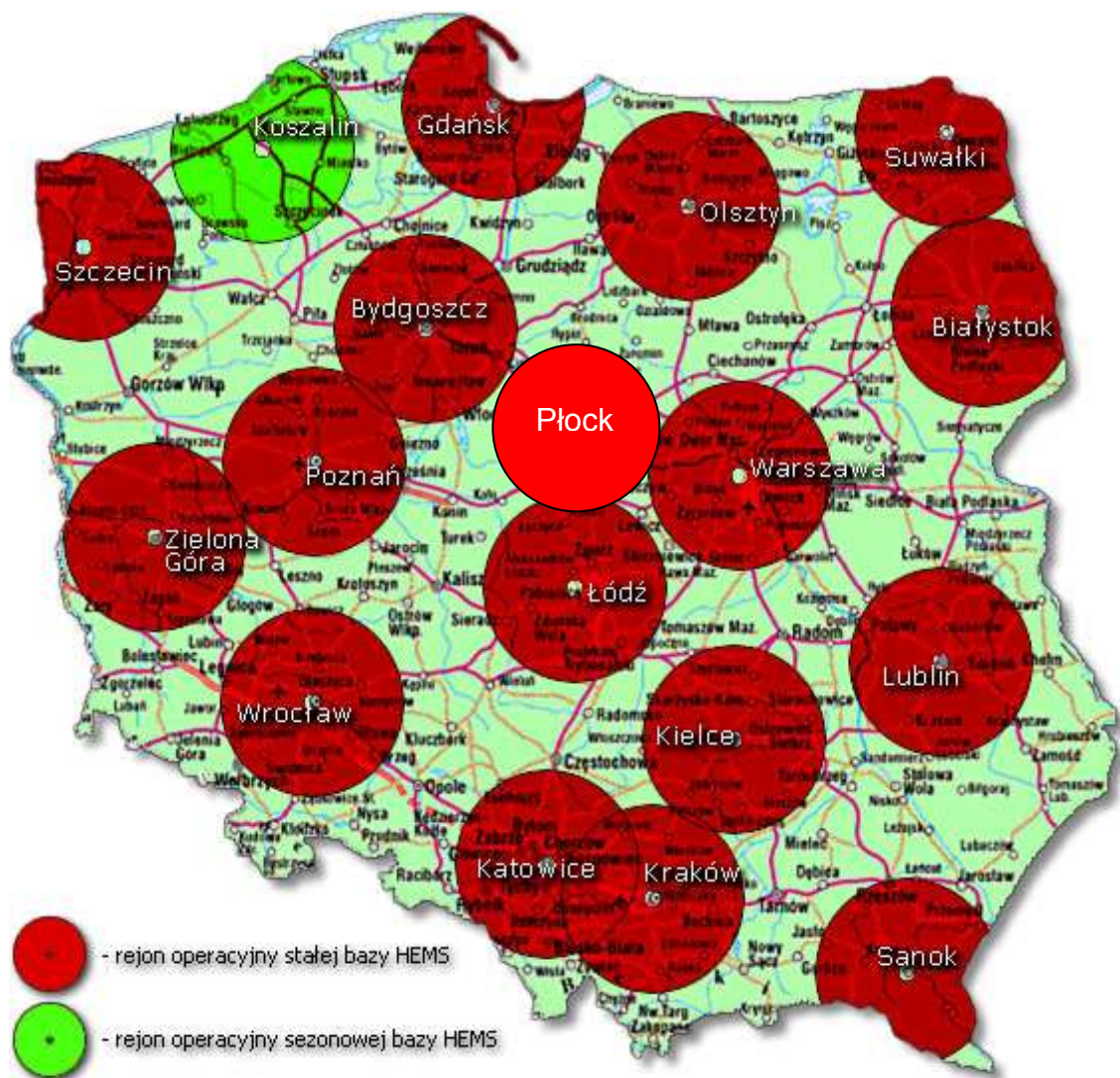

Rys. 12. Rozmieszczenie baz Śmigłowej Służby Ratownictwa Medycznego (HEMS)

Źródło: opracowanie SP ZOZ Lotnicze Pogotowie Ratunkowe

3. Szpitalne oddziały ratunkowe (SOR) – liczba, rozmieszczenie, struktura organizacyjna

Podstawową jednostką systemu ratownictwa medycznego jest Szpitalny Oddział Ratunkowy. Jest to wyodrębniony organizacyjnie oddział szpitalny wyspecjalizowany w działaniach leczniczych w zakresie medycyny ratunkowej, spełniający aktualne kryteria dla dyscypliny medycznej.

Jedynym podmiotem zdolnym realizować zadania z zakresu ratownictwa medycznego według przyjętych standardów w warunkach szpitalnych są Zakłady Opieki Zdrowotnej, na bazie których utworzone zostały Szpitalne Oddziały Ratunkowe. Szpitalne Oddziały Ratunkowe są docelowym ogniwem struktury organizacyjnej ratownictwa medycznego, opartej o koncepcję „łańcucha przeżycia”. Struktury te mają zapewnić możliwie najszybszą i możliwie najbardziej wyspecjalizowaną pomoc medyczną we wszystkich stanach zagrożenia życia; w zdarzeniach indywidualnych, jak i zdarzeniach masowych. Ogniwami tego łańcucha są:

- zachowania ratownicze świadków zdarzenia,
- łączność alarmowa na ratunek,
- działania ratunkowe zespołu-ów medycznych na miejscu zdarzenia,
- wykwalifikowany transport ciężko chorego,
- Szpitalny Oddział Ratunkowy.

Całość działań ratunkowych winna być podjęta i prowadzona szybko, w czasie istnienia największych szans chorego na przeżycie. Czas ten określa się mianem „złotej godziny”. Oznacza to rozpoczęcie kwalifikowanych działań ratowniczych na miejscu zdarzenia najpóźniej w czasie 8–15 minut od nadania sygnału „na ratunek”. Kontynuowanie ich w miejscu zdarzenia i w czasie transportu nie powinno trwać dłużej niż 15–20 minut, po to aby pacjent trafił jak najszybciej do Szpitalnego Oddziału Ratunkowego. Oddział ten winien działania te kontynuować w coraz bardziej zaawansowany sposób – stosownie do przybywających danych diagnostycznych. W miarę precyzowania potrzeb, w tym właśnie oddziale, wokół zagrożonego pacjenta rozpoczynają swoje działania wszyscy niezbędni specjaliści.

Tworzą oni wyspecjalizowany zespół urazowy, który ma za zadania w ciągu 30-40 minut:

- ocenić stan pacjenta,

- zahamować procesy umierania,
- rozpocząć leczenie specjalistyczne,
- podjąć decyzje o przekazaniu pacjenta do oddziału ratunkowego wyższego szczebla o ile potrzeby leczenia specjalistycznego przekraczają możliwości zespołu i szpitala macierzystego.

Szpitalne Oddziały Ratunkowe są zasadniczym ogniwem w strukturach medycyny ratunkowej decydującym w głównej mierze o skuteczności całego jej systemu.

W opinii społecznej obraz całego szpitala kształtują jakość, sprawność organizacyjną oraz skuteczność jego oddziału ratunkowego.

Na terenie województwa kujawsko-pomorskiego utworzonych zostało 13 Szpitalnych Oddziałów Ratunkowych. Sieć Szpitalnych Oddziałów Ratunkowych docelowo zapewnić ma przyjęcie i wstępne leczenie wszystkich chorych znajdujących się w stanie zagrożenia życia. W związku z tym do programu zostały zakwalifikowane jednostki, które posiadają najlepsze warunki do zapewnienia kompleksowej opieki chorych i mogą być włączone do krajowej sieci szpitali publicznych..

W wyniku przeprowadzonych kontroli w latach 2008-2010 wszystkich szpitalnych oddziałów ratunkowych, zgodnie z rozporządzeniem Ministra Zdrowia z dnia 10 maja 2002 r. w sprawie szpitalnego oddziału ratunkowego (Dz. U. Nr 74, poz. 687 z późn. zm.) na 13 SOR, tylko dwa spełniają wszystkie wymogi dotyczące sprzętu i pomieszczeń.

Jest to SOR w X Klinicznym Szpitalu Wojskowym w Bydgoszczy oraz SOR w Regionalnym Szpitalu Specjalistycznym w Grudziądzu. Z uwagi na niedostosowanie przez Niepubliczny ZOZ „Szpital Powiatowy” w Tucholi szpitalnego oddziału ratunkowego do wymogów określonych w Rozporządzeniu Ministra Zdrowia z 15 marca 2007 r. oraz postanowieniem Państwowego Powiatowego Inspektora Sanitarnego w Tucholi, że pomieszczenia SOR znajdujące się w obiekcie NZOZ „Szpital Powiatowy” w Tucholi nie spełniają wymagań określonych w rozporządzeniu Ministra Zdrowia z dnia 10 maja 2002 r. w sprawie szpitalnego oddziału ratunkowego, NFZ Oddział w Bydgoszczy nie podpisał kontraktu na świadczenie usług przez SOR w Tucholi w związku z tym Wojewoda Kujawsko-Pomorski wykreślił z ewidencji szpitalny oddział ratunkowy NZOZ „Szpital Powiatowy” w Tucholi.

Tabela 25. Szpitalne oddziały ratunkowe stan na dzień 1.01.2011r.

Lp.	Dysponent jednostki			Jednostka organizacyjna zakładu opieki zdrowotnej, w strukturach którego funkcjonuje szpitalny oddział ratunkowy				Lądowisko zlokalizowane bezpośrednio przy SOR (podać odległość w metrach od SOR)		Lądowisko w odległości wymagającej użycia specjalistycznych środków transportu sanitarnego (podać odległość w metrach od SOR)	Liczba stanowisk resuscytacyjnych	Liczba stanowisk intensywnej terapii	Liczba stanowisk obserwacyjnych
	2a	2b	2c	3a	3b	3c	3d	4a	4b				
	Nazwa	Adres	Numer księgi rejestrowej ZOZ 1	V część kodu resortowego 2)	Nazwa jednostki organizacyjnej	Adres jednostki organizacyjnej	Kod TERYT z opisem 2)	całodobowe	nieprzystosowane do startów i lądowań w nocy				
1	Szpital Wojewódzki	ul. Wieniecka 49	04-00289	1	Szpital Wojewódzki	ul. Wieniecka 49	464011	0	0	0	1	0	4
		87-800 Włocławek				87-800 Włocławek	Włocławek						
2	NZOZ "Nowy Szpital"	ul. Wojska Polskiego 126	04-00836	1	NZOZ "Nowy Szpital"	ul. Wojska Polskiego 126	414094	20	nie	nie	1	1	4
		86-100 Świecie n. Wisłą				86-100 Świecie n. Wisłą	Świecie n. Wisłą						
3	PS ZOZ	ul. Poznańska 97	04-000031	1	PS ZOZ	ul. Poznańska 97	407011	20	nie	nie	1	1	4
		88-100 Inowrocław				88-100 Inowrocław	Inowrocław						

4	Regionalny Szpital Specjalistyczny	ul. Sikorskiego 32	04-00252	4	RSS	ul. Rydygiera 15/17	462011	20	tak	nie	3	10	4
		86-300 Grudziądz				86-300 Grudziądz	Grudziądz	tak					
5	Regionalny Szpital Specjalistyczny	ul. Sikorskiego 32	04-00252	1	RSS SOR II	ul. Wiejska 9	402011	0	0	0	1	0	4
		86-300 Grudziądz				87-300 Brodnica	Brodnica						
6	10 Wojskowy Szpital Kliniczny z Polikliniką SPZOZ	ul. Powstańców Warszawy 5	99-00125	1	Kliniczny Szpitalny Oddział Ratunkowy	ul. Powstańców Warszawy 5	461011	250	tak	nie	2	2	6
		85-681 Bydgoszcz				85-681 Bydgoszcz	Bydgoszcz	tak					
7	Pałuckie Centrum Zdrowia sp. z o.o. NZOZ Żnin	ul. Szpitalna 30	04-00810	1	Pałuckie Centrum Zdrowia sp. z o.o. NZOZ Żnin	ul. Szpitalna 30	419064	50	nie	nie	2	2	6
		88-400 Żnin				88-400 Żnin	Żnin	nie					
8	NZOZ "Szpital Lipno" sp. z o.o.	ul. Nieszawska 6	04-00989	1	NZOZ "Szpital Lipno" sp. z o.o.	ul. Nieszawska 6	408011	100	nie	100	2	0	2
		87-600 Lipno				87-600 Lipno	Lipno	nie					
9	Wojewódzki Szpital Zespolony im. L. Rydygiera	ul. Św. Józefa 53/59	04-00225	1	Wojewódzki Szpital Zespolony im. L. Rydygiera	ul. Św. Józefa 53/59	463011	0	0	0	4	2	6
		87-100 Toruń				87-100 Toruń	Toruń						
10	Wojewódzki Szpital Zespolony im. L. Rydygieray	ul. Św. Józefa 53/59	04-00225	14	Wojewódzki Szpital Zespolony im. L. Rydygieray, Szpital Dziecięcy	ul. Konstytucji 3 Maja 42	463011	79	nie	nie	1	1	6
		87-100 Toruń				87-100 Toruń	Toruń	nie					
11	Szpital Uniwersytecki im. dr A. Jurasza	ul. M. Skłodowskiej-Curie 9	99-00157	1	Szpital Uniwersytecki im. dr A. Jurasza, Klinika Medycyny Ratunkowej	ul. M. Skłodowskiej-Curie 9	461011	60	nie	nie	2	2	4
		85-094 Bydgoszcz				85-094 Bydgoszcz	Bydgoszcz	nie					
12	Szpital Uniwersytecki nr 2, im. dr J. Bizuela	ul. Ujejskiego 75	99-01099	1	Oddział Kliniczny Medycyny Ratunkowej	ul. Ujejskiego 75	461011	60	0	nie	2	2	
		85-168 Bydgoszcz				85-168 Bydgoszcz	Bydgoszcz	nie					
											20	21	50

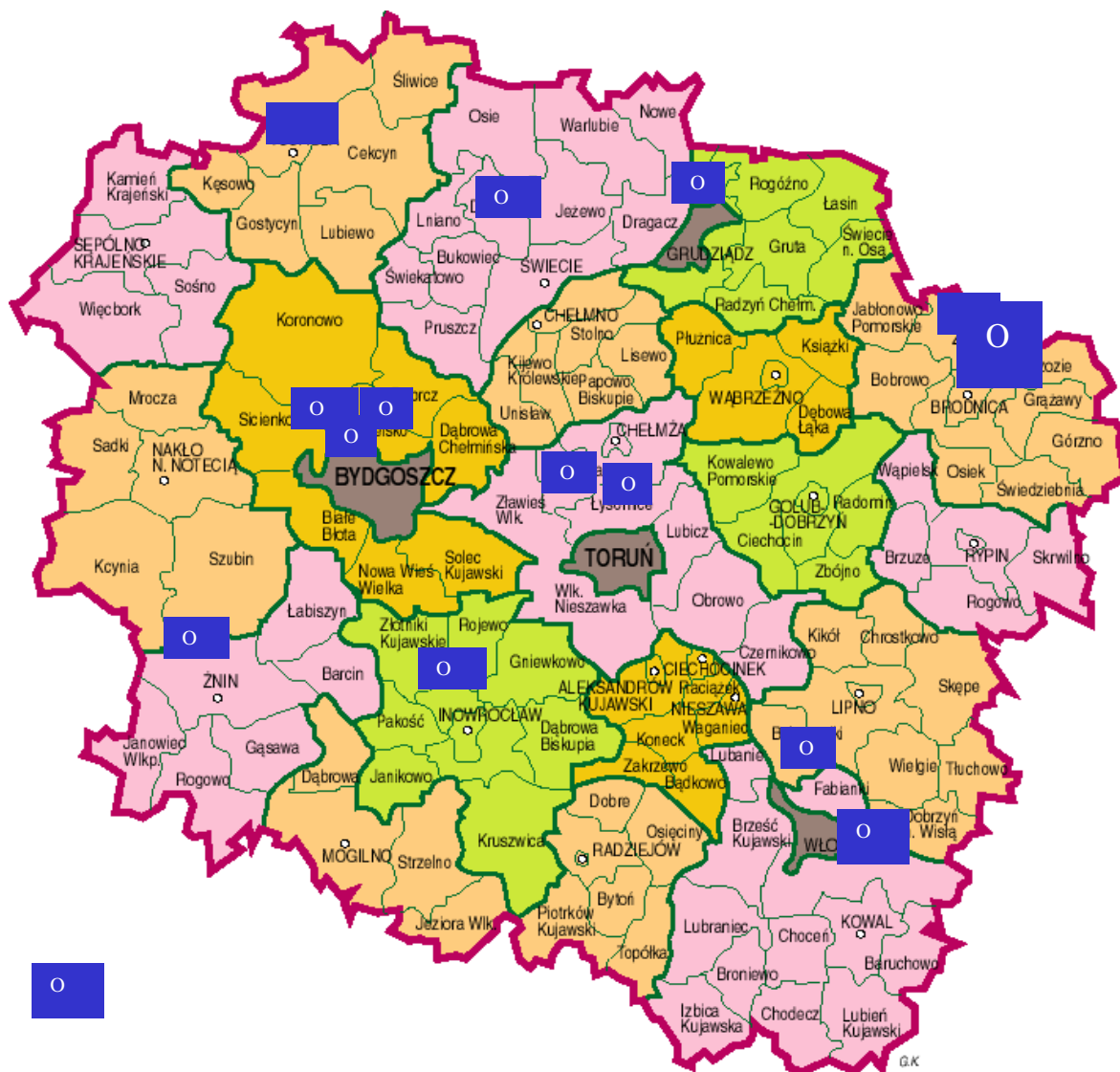

Rys. 13. Lokalizacja szpitalnych oddziałów ratunkowych

Źródło: opracowanie własne

Tabela 26. Dane dotyczące szpitalnych oddziałów ratunkowych.

Dane dotyczące szpitalnych oddziałów ratunkowych oraz ich wyposażenie													
1	2				3			4	5	6	7	8	9
Lp.	Dysponent jednostki				Jednostka organizacyjna zakładu opieki zdrowotnej, w strukturach którego funkcjonuje szpitalny oddział ratunkowy			Rejon operacyjny	Liczba stanowisk intensywnej terapii (wyposażenie w aparaturę i sprzęt medyczny)	Liczba stanowisk resuscytacyjnych (wyposażenie w aparaturę i sprzęt medyczny)	Obszar laboratoryjno – diagnostyczny (wyposażenie w aparaturę i sprzęt medyczny)	Oddziały zaplecza specjalistycznego (wyposażenie w aparaturę i sprzęt medyczny)	Liczba miejsc dziennych
	2a	2b	2c	3a	3b	3c	3d						
	Nazwa	Adres	Numer księgi rejestrowej zoz ¹⁾	V część kodu resortowego ²⁾	Nazwa jednostki organizacyjnej	Adres jednostki organizacyjnej	Kod TERYT z opisem ³⁾						
1	10 Wojskowy Szpital Kliniczny z Polikliniką Samodzielny Publiczny ZOZ	ul. Powstańców Warszawy 5 85-681 Bydgoszcz	99-00125	09	10 Wojskowy Szpital Kliniczny z Polikliniką Samodzielny Publiczny ZOZ	ul. Powstańców Warszawy 5 85-681 Bydgoszcz	0461011	Województwo Kujawsko-Pomorskie	3 aparaty do hemofiltracji, kardiomonitor, respirator, aparat do znieczulania, pompa infuzyjna, defibrylator, pulsoksymetr, EKG, ssak, laryngoskop dla dorosłych, gleukometr, lampa bakterioobójcza, nawilżacz pow. oddechowego, pompa żywieniowa, sprzęt resuscytacji	2 EKG, negatoskop, respirator, kardiomonitor, pulsoksymetr, defibrylator, pompa infuzyjna, aparat do znieczulania, lampa bakterioobójcza, ssak, gleukometr, aparat do pomiaru ciś. tętn. krwi, laryngoskop dla dorosłych, monitor, stół zabiegowy.	USG, RTG, TK, RM	chirurgia ogólna, chirurgia urazowo-ortopedyczna, kardiologia, internia, neurologia, neochirurgia, dializa, OIT, urologia, gastroenterologia, EKG, diatermia, rektoskop, gastroskop, pompa infuzyjna, sonda żołądkowa, duodenoskop, endoskop, aparat do znieczulania, ssak, defibrylator, kardiomonitor, holter, ultrasonograf, zestaw do prób wysiłkowych, aparat do stymulacji serca, negatoskop, cystoskop, urofloметр, elektroresekto	0

2	Szpital Uniwersytecki Nr 2 i im. J. Bizuela	ul. Ujejskiego 75 85-168 Bydgoszcz	99-01099	01	Samodzielny Publiczny ZOZ Wojewódzki Szpital im. J. Bizuela	ul. Ujejskiego 75 85-168 Bydgoszcz	0461011	Województwo Kujawsko-Pomorskie	2 Respirator, monitor, defibrylator, pompa infuzyjna, ssak, kardiomonitor, łóżko do intensywnej terapii.	2 Kardiomonitor z opcja saturacji, respirator, aparat do znieczulania, pompa infuzyjna, defibrylator, pulsoksymetr, glukometr, Zestaw do resuscytacji, aparat do pomiaru ciś. tętn. aparat do szybkiego przetaczania płynów, zestaw do trudnej intubacji, Stół zabiegowy z lampą, ssak	USG, RTG, TK, RM	chirurgia ogólna, chirurgia urazowo-ortopedyczna, kardiologia, interna, neurologia, neochirurgia, dializa, OIT, urologia, gastroenterologia, EKG, diatermia, rektoskop, gastroskop, pompa infuzyjna, sonda żołądkowa, duodenoskop, endoskop, aparat do znieczulania, ssak, defibrylator, kardiomonitor, holter, ultrasonograf, zestaw do prób wysiłkowych, aparat do stymulacji serca, negatoskop, cystoskop, uroflometr, elektroresekto	12
3	Publiczny Specjalistyczny Zakład Opieki Zdrowotnej	ul. Poznańska 97 88-100 Inowrocław	04-00031	01	Publiczny Specjalistyczny Zakład Opieki Zdrowotnej	ul. Poznańska 97 88-100 Inowrocław	0407011	Województwo Kujawsko-Pomorskie	2 Respirator, monitor, defibrylator, pompa infuzyjna, ssak.	2 Analizator, usg, rtg, bronchoskop, stół zabiegowy, lampa, aparat do znieczulania, respirator, monitor, defibrylator, pompa infuzyjna, ssak,	-	-	0

4	Niepubliczny Zakład Opieki Zdrowotnej Szpital Powiatowy Lipno	ul. Nieszawska 6 87-600 Lipno	04-00272	01	Samodzielny Publiczny Zakład Opieki Zdrowotnej	ul. Nieszawska 6 87-600 Lipno	0408011	Województwo Kujawsko-Pomorskie	0	2 Stół zabiegowy, zestaw monitorowania funkcji życiowych, defibrylator, aparat do szybkiego przetaczania płynów, ssak, RTG, analizator parametrów krytycznych, ultrasonograf, respirator	USG, RTG, TK,	chirurgia ogólna, chirurgia urazowo-ortopedyczna, kardiologia, interna, neurologia, neochirurgia, dializa, OIT, urologia, gastroenterologia, EKG, diatermia, rektoskop,	4
5	Szpital Wojewódzki	ul. Wieniecka 49 87-800 Włocławek	04-00289	01	Szpital Wojewódzki	ul. Wieniecka 49 87-800 Włocławek	0464011	Województwo Kujawsko-Pomorskie	1	2 Stół zabiegowy, zestaw monitorowania funkcji życiowych, defibrylator, aparat do szybkiego przetaczania płynów, ssak, RTG, analizator parametrów krytycznych, ultrasonograf, rektoskop, respirator,	USG, RTG, TK, RM	chirurgia ogólna, chirurgia urazowo-ortopedyczna, kardiologia, interna, neurologia, neochirurgia, dializa, OIT, urologia, gastroenterologia, EKG, diatermia, rektoskop, gastroskop, pompa infuzyjna, sonda żołądkowa, duodenoskop, endoskop, aparat do znieczulania, ssak, defibrylator, kardiomonitor, holter, ultrasonograf, zestaw do prób wysiłkowych, aparat do stymulacji serca,	4

6	Szpital Uniwersyteck Nr 1 im. A. Jurasza	ul. Skłodowskiej-Curie 9 85-094 Bydgoszcz	99-00157	01	Szpital Uniwersytecki im. A. Jurasza	ul. Skłodowskiej-Curie 9 85-094 Bydgoszcz	0461011	Województwo Kujawsko-Pomorskie	0 aparat do hemofiltracji, kardiomonitor, respirator, aparat do znieczulania, pompa infuzyjna, defibrylator, pulsoksymetr, EKG, ssak, laryngoskop dla dorosłych, gleukometr, lampa bakteriobójcza, nawilżacz pow. oddechowego, pompa żywieniowa, sprzęt resuscytacyj	2 EKG, negatoskop, respirator, kardiomonitor, pulsoksymetr, defibrylator, pompa infuzyjna, aparat do znieczulania, lampa bakteriobójcza, ssak, gleukometr, aparat do pomiaru ciś. tętna, laryngoskop dla dorosłych, monitor, stół zabiegowy.	USG, RTG, TK, RM	chirurgia ogólna, chirurgia urazowo-ortopedyczna, kardiologia, interna, neurologia, neochirurgia, dializa, OIT, urologia, gastroenterologia, EKG, diatermia, rektoskop, gastroskop, pompa infuzyjna, sonda żołądkowa, duodenoskop, endoskop, aparat do znieczulania, ssak, defibrylator, kardiomonitor, holter, ultrasonograf, zestaw do prób wysiłkowych, aparat do stymulacji serca, negatoskop, cystoskop, uroflometr, elektrosesko	5
7	Wojewódzki Szpital Dziecięcy	ul. Konstytucji 3 Maja 42 87-100 Toruń	04-00214	01	Wojewódzki Szpital Dziecięcy	ul. Konstytucji 3 Maja 42 87-100 Toruń	0463011	Województwo Kujawsko-Pomorskie	2 EKG kardiomonitor, respirator, aparat do znieczulania, pompa infuzyjna, defibrylator, pulsoksymetr, gleukometr, Zestaw do resuscytacji, aparat do pomiaru ciś. tętna, aparat do szybkiego przetaczania płynów	Kardiomonitor z opcją saturacji, respirator, aparat do znieczulania, pompa infuzyjna, defibrylator, pulsoksymetr, gleukometr, Zestaw do resuscytacji, aparat do pomiaru ciś. tętna, aparat do szybkiego przetaczania płynów, zestaw do trudnej intubacji, Stół zabiegowy z lampą, ssak	USG, EKG, RTG,		0

8	Niepubliczny ZOZ „Szpital Powiatowy”	ul. Nowodworskiego 14-18 89-500 Tuchola	04-00633	01	Niepubliczny ZOZ „Szpital Powiatowy”	ul. Nowodworskiego 14-18 89-500 Tuchola	0416064	Województwo Kujawsko-Pomorskie	2	3	tak	tak	0
9	Pałuckie Centrum Zdrowia Niepubliczny ZOZ	ul. Szpitalna 30 88-400 Żnin	04-00810	03	Pałuckie Centrum Zdrowia Niepubliczny ZOZ	ul. Szpitalna 30 88-400 Żnin	0419064	Województwo Kujawsko-Pomorskie	2	2 EKG, negatoskop, respirator, kardiomonitor, pulsoksymetr, defibrylator, pompa infuzyjna, aparat do znieczulania, ssak, glukometr, aparat do szybkiego przetaczania płynów, monitor, stół zabiegowy, analizator parametrów krytycznych, ultrasonograf,	USG, RTG, Koagulometr, fotometr	ogólna, chirurgia urazowo-ortopedyczna, kardiologia, interna, neurologia, neochirurgia, dializa, OIT, urologia, gastroenterologia, EKG, diatermia, rektoskop, gastroskop, pompa infuzyjna, sonda żołądkowa,	8

10	Niepubliczny ZOZ „Nowy Szpital” Sp. z o.o.	ul. Wojska Polskiego 126 86-100 Świecie	04-00836	01	Niepubliczny ZOZ „Nowy Szpital” Sp. z o.o.	ul. Wojska Polskiego 126 86-100 Świecie	0414094	Województwo Kujawsko-Pomorskie	2 kardiomonitor, respirator, aparat do znieczulania, pompa infuzyjna, defibrylator, pulsoksymetr, gleukometr, Zestaw do resuscytacji, aparat do pomiaru ciś. tęt. aparat do szybkiego przetaczania płynów.	1 Kardiomonitor z opcją saturacji, respirator, aparat do znieczulania, pompa infuzyjna, defibrylator, pulsoksymetr, gleukometr, Zestaw do resuscytacji, aparat do pomiaru ciś. tęt. aparat do szybkiego przetaczania płynów, zestaw do trudnej intubacji, Stół zabiegowy z lampą, ssak	USG, EKG, RTG,	chirurgia ogólna, chirurgia urazowo-ortopedyczna, kardiologia, interna, neurologia, neochirurgia, gastroenterologia, EKG, diatermia, rektoskop, gastroskop, pompa infuzyjna, sonda żołądkowa, duodenoskop, endoskop, aparat do znieczulania, ssak, defibrylator, kardiomonitor, pompa żywieniowa,	4
11	Wojewódzki Szpital Zespolony im. L. Rydygiera	ul. Św. Józefa 53/59 87-100 Toruń	04-00225	01	Wojewódzki Szpital Zespolony im. L. Rydygiera	ul. Św. Józefa 53/59 87-100 Toruń	0463011	Województwo Kujawsko-Pomorskie	2 kardiomonitor, respirator, aparat do znieczulania, pompa infuzyjna, defibrylator, pulsoksymetr, gleukometr, Zestaw do resuscytacji, aparat do pomiaru ciś. tęt. aparat do szybkiego przetaczania płynów	4 respirator, kardiomonitor, pulsoksymetr, defibrylator, pompa infuzyjna, aparat do znieczulania, lampa bakterioobójcza, ssak, gleukometr, aparat do pomiaru ciś. tęt. krwi, laryngoskop dla dorosłych, monitor, stół zabiegowy,	USG, RTG, TK, endoskopia	chirurgia ogólna, chirurgia urazowo-ortopedyczna, kardiologia, interna, neurologia, neochirurgia, dializa, OIT, urologia, gastroenterologia, EKG, diatermia, rektoskop, gastroskop, pompa infuzyjna, sonda żołądkowa, duodenoskop, endoskop, aparat do znieczulania, ssak, defibrylator, kardiomonitor, holter, ultrasonograf, zestaw do prób wysiłkowych, aparat do stymulacji serca, negatoskop, cystoskop, uroflometr, elektrorektor, ureteroskop.	6

12	Regionalny Szpital Specjalistyczny im. W. Biegańskiego SOR I	ul. Sikorskiego 32 86-300 Grudziądz	04-00252	01	Regionalny Szpital Specjalistyczny im. W. Biegańskiego	ul. Sikorskiego 32 86-300 Grudziądz	0462011	Województwo Kujawsko-Pomorskie	8 aparat do hemofiltracji, kardiomonitor, respirator, aparat do znieczulania, pompa infuzyjna, defibrylator, pulsoksymetr, EKG, ssak, laryngoskop dla dorosłych, gleukometr, lampa bakteriobójcza, nawilżacz pow. oddechowego, pompa żywieniowa, sprzęt resuscytacyjny.	4 EKG, negatoskop, respirator, kardiomonitor, pulsoksymetr, defibrylator, pompa infuzyjna, aparat do znieczulania, lampa bakteriobójcza, ssak, gleukometr, aparat do pomiaru ciś. tętna, laryngoskop dla dorosłych, monitor, stół zabiegowy.	USG, RTG, TK, RM	chirurgia ogólna, chirurgia urazowo-ortopedyczna, kardiologia, interna, neurologia, neochirurgia, dializa, OIT, urologia, gastroenterologia, EKG, diatermia, rektoskop, gastroskop, pompa infuzyjna, sonda żołądkowa, duodenoskop, endoskop, aparat do znieczulania, ssak, defibrylator, kardiomonitor, holter, ultrasonograf, zestaw do prób wysiłkowych, aparat do stymulacji serca, negatoskop, cystoskop, uroflometr, elektroresektor, uretereskop.	4
----	--	--	----------	----	--	--	---------	--------------------------------	--	---	---------------------------	---	---

13	Regionalny Szpital Specjalistyczny im. W. Biegańskiego w Grudziądzu o/Brodnica SOR II	ul. Wiejska 9 87-300 Brodnica	04-00252	01	Regionalny Szpital Specjalistyczny im. W. Biegańskiego w Grudziądzu o/Brodnica	ul. Wiejska 9 87-300 Brodnica	0402011	Województwo Kujawsko-Pomorskie	1 aparat do hemofiltracji, kardiomonitor, respirator, aparat do znieczulania, pompa infuzyjna, defibrylator, pulsoksymetr, EKG, ssak, laryngoskop dla dorosłych, gleukometr, lampa bakteriobójcza, nawilżacz pow. oddechowego, pompa żywieniowa, sprzęt resuscytacyjny.	1 EKG, negatoskop, respirator, kardiomonitor, pulsoksymetr, defibrylator, pompa infuzyjna, aparat do znieczulania, lampa bakteriobójcza, ssak, gleukometr, aparat do pomiaru ciś. tętn. krwi, laryngoskop dla dorosłych, monitor, stół zabiegowy.	USG, RTG, TK, RM	chirurgia ogólna, chirurgia urazowo-ortopedyczna, kardiologia, interna, neurologia, neochirurgia, dializa, OIT, urologia, gastroenterologia, EKG, diatermia, rektoskop, gastroskop, pompa infuzyjna, sonda żołądkowa, duodenoskop, endoskop, aparat do znieczulania, ssak, defibrylator, kardiomonitor, holter, ultrasonograf, zestaw do prób wysiłkowych, aparat do stymulacji serca, negatoskop, cystoskop, uroflometr, elektrorektor, ureteroskop.	4
----	---	----------------------------------	----------	----	--	----------------------------------	---------	--------------------------------	--	--	---------------------------	---	---

Uwaga: z uwagi na nie dostosowanie przez Niepubliczny ZOZ „Szpital Powiatowy” w Tucholi szpitalnego oddziału ratunkowego do wymogów określonych w Rozporządzeniu Ministra Zdrowia z dnia 15 marca 2007 Oddział Wojewódzki NFZ w Bydgoszczy nie podpisał ze szpitalem umowy na finansowanie SOR.

d) Zgodnie z rozporządzeniem Ministra Zdrowia z dnia 16 lipca 2004r. w sprawie rejestru zakładów opieki zdrowotnej (Dz. U. Nr 169, poz. 1781 oraz z 2007r. Nr 196, poz. 1424).

2. Zgodnie z rozporządzeniem Ministra Zdrowia z dnia 16 lipca 2004r. w sprawie systemu resortowych kodów identyfikacyjnych dla zakładów opieki zdrowotnej oraz szczegółowych zasad ich nadawania (Dz. U. Nr 170, poz. 1797 i Nr 238, poz. 2402 oraz z 2008r. Nr 77, poz. 464).

Tabela 27. Zakłady opieki zdrowotnej posiadające szpitalny oddział ratunkowy spełniający wymagania określone w rozporządzeniu Ministra Zdrowia z dnia 15 marca 2007 r. w sprawie szpitalnego oddziału ratunkowego

Województwo	Nazwa i adres zakładu opieki zdrowotnej z SOR
Kujawsko-Pomorskie	10 Wojskowy Szpital Kliniczny z Polikliniką SP ZOZ w Bydgoszczy, ul. Powstańców Warszawy 5, 85-681 Bydgoszcz
	Regionalny Szpital Specjalistyczny im. dr Władysława Biegańskiego w Grudziądzu, ul. gen. Władysława Sikorskiego 32, 86-300 Grudziądz

Uwaga: SOR w Grudziądzu został otwarty w 2010 r., wg projektu spełnia wymagania określone w rozporządzeniu Ministra Zdrowia z dnia 15 marca 2007 r. w sprawie szpitalnego oddziału ratunkowego przewidywana kontrola przez Wydział Bezpieczeństwa i Zarządzanie Kryzysowe Kujawsko-Pomorskiego Urzędu Wojewódzkiego przewidziana jest w III dekadzie listopada br.

Tabela 28. Zakłady Opieki Zdrowotnej posiadające szpitalny Oddział ratunkowy nie spełniający wymagań określonych w rozporządzeniu Ministra Zdrowia z dnia 15 marca 2007 roku w sprawie szpitalnego oddziału ratunkowego (Dz. U. Nr 55, poz.365)

Województwo	Nazwa i adres zakładu opieki zdrowotnej z SOR	Braki w stosunku do rozporządzenia w sprawie SOR	Termin dostosowania SOR zawarty w harmonogramie ustalonym przez Wojewodę – zgodnie z art. 62 ust. 1 ustawy o Państwowym Ratownictwie Medycznym
Kujawsko-Pomorskie	Szpital Uniwersytecki Nr2 im. dr J. Bizuela w Bydgoszczy, ul. Ujejskiego 75, 85-168 Bydgoszcz	<p>a) Obszar wjazdu nie jest zamykany i otwierany automatycznie / ochrona przed czynnikami atmosferycznymi.</p> <p>2. Oddział nie posiada własnych, bezkolizyjnych traktów komunikacyjnych niezależnych od ogólnodostępnych traktów szpitalnych.</p> <p>3. W obszarze resuscytacyjno-zabiegowym brak jest: aparatu do powierzchniowego ogrzewania pacjenta, aparatu do znieczulania z wyposażeniem stanowiska do znieczulania (mobilnego jeden na dwa stanowiska</p>	Czynione starania w celu dostosowania SOR-u do wymogów określonych w Rozporządzeniu Ministra Zdrowia z dnia 15 marca 2007r. Trwają działania mające na celu utworzenie niezależnego ciągu komunikacyjnego z salą RTG, która będzie obsługiwała tylko

		<p>obszaru) oraz strzykawkę automatycznych.</p> <p>4. W obszarze wstępnej intensywnej terapii-sala zabiegowa nie posiada aparatu do znieczulania z wyposażeniem stanowiska do znieczulania wraz z zestawem monitorującym oraz nie posiada źródła tlenu, powietrza i próżni w liczbie co najmniej po dwa gniazda poboru.</p> <p>5. W obszarze obserwacji brak jest źródła tlenu, powietrza i próżni z gniazdami poboru przy każdym stanowisku.</p>	<p>pacjentów soru. Został przedstawiony Projekt „Dostosowanie szpitalnego oddziału ratunkowego do wymaganych standardów poprzez zakup nowoczesnego sprzętu medycznego”. Sprzęt występujący w projekcie został, wyceniony i zostanie zakupiony w latach 2010-2011. Obejmuje on wielospecjalistyczne sprzęty medyczne jak: respiratory, kardiomonitor, RTG z ramieniem C oraz wiele innych sprzętów medycznych. Ponadto została</p>
--	--	---	---

			<p>rozdzielona Rejestracja dla pacjentów wymagających natychmiastowej opieki i konsultacji medyczne (pacjenci SOR) oraz Rejestracja dla przyjęć na poszczególne oddziały szpitalne planowanych pacjentów na badania bądź zabiegi chirurgiczne, gdzie pacjenci mają oddzielne wejście, przebiegalnie i oddzielnie wyjście z całkowitym pominięciem Szpitalnego Oddziału Ratunkowego.</p>
<p>Kujawsko-Pomorskie</p>	<p>Szpital Wojewódzki Ul. Wieniecka 49 87-800 Włocławek</p>	<p>1. Obszar wjazdu nie jest zamykany i otwierany automatycznie/ochrona przed czynnikami atmosferycznymi.</p> <p>2. Oddział nie posiada własnych, bezkolizyjnych traktów komunikacyjnych niezależnych od ogólnodostępnych</p>	<p>Dostosowanie szpitalnego oddziału ratunkowego do obowiązujących przepisów zostało</p>

		<p>traktów szpitalnych.</p> <p>3. Oddział nie dysponuje miejscem do lądowania śmigłowca ratunkowego.</p> <p>4. W obszarze segregacji medycznej, rejestracji i przyjęć brak jest zlokalizowanego stanowiska wyposażonego w środki łączności zapewniające łączność pomiędzy centrum powiadamiania ratunkowego, zrm, w tym lotniczym zrm a oddziałem oraz kompleksowej łączności wewnątrzszpitalnej jak również stałego nasłuchu na kanale ogólnopolskim. Brak jest bezprzewodowego systemu przywoływania osób. Nie ma stanowiska dekontaminacji.</p> <p>5. W obszarze resuscytacyjno-zabiegowym brak jest: aparatu do powierzchniowego ogrzewania pacjenta, aparatu do znieczulania z wyposażeniem stanowiska do znieczulania (mobilnego jeden na dwa stanowiska obszaru) oraz strzykawk automatycznych, pompy infuzyjnej, zestawu do trudnej intubacji, analizatora parametrów krytycznych oraz przenośnego ultrasonografu. Brak respiratora stacjonarnego oraz aparatu do ogrzewania płynów infuzyjnych.</p> <p>6. Obszar wstępnej intensywnej terapii nie posiada 4 stanowisk intensywnej terapii- jest jedno. W składzie obszaru terapii natychmiastowej brak jest Sali zabiegowej oraz Sali opatrunków.</p> <p>7. Obszar obserwacji zawiera 4 stanowiska intensywnej terapii, które mają mniej niż 12m². Brak jest monitorowania rytmu serca i oddechu, monitorowania wysycenia tlenowego hemoglobiny oraz monitorowania temperatury powierzchniowej i głębokiej.</p> <p>8. Obszar konsultacyjny posiada gabinety badań lekarskich , które nie są połączone wewnętrznym traktem komunikacyjnym.</p>	<p>zaplanowane na II półrocze 2010 roku.</p> <p>Szpital złożył wniosek do Europejskiego Funduszu Rozwoju Regionalnego o dofinansowanie na realizację projektu „Modernizacja Szpitalnego Oddziału Ratunkowego wraz z zakupem sprzętu dla Szpitala Wojewódzkiego we Włocławku”. Wniosek został rozpatrzony pod względem kryteriów merytorycznych I stopnia z wynikiem pozytywnym.</p>
--	--	---	---

		9. Brak jest możliwości badania ultrasonograficznego.	
Kujawsko-Pomorskie	NZOZ Szpital Powiatowy Lipno sp. z o.o. w Lipnie ul. Nieszawska 6 87-600 Lipno	<ol style="list-style-type: none"> 1. Obszar wjazdu nie jest zamykany i otwierany automatycznie / ochrona przed czynnikami atmosferycznymi. 2. W obszarze segregacji medycznej, rejestracji i przyjęć brak jest bezprzewodowego systemu przywoływania osób. Brak stanowiska dekontaminacji. 3. W obszarze resuscytacyjno-zabiegowym brak jest: aparatu do znieczulania z wyposażeniem stanowiska do znieczulania (mobilnego jeden na dwa stanowiska obszaru), zestawu monitorowania czynności życiowych: ciśnienia tętniczego i żylnego, końcowo wydechowego stężenia dwutlenku węgla oraz temperatury głębokiej ciała, analizatora parametrów krytycznych do trudnej intubacji. Brak jest: respiratora transportowego-jednego na dwa stanowiska resuscytacyjne, respiratora stacjonarnego-jednego na obszar oraz aparatu do ogrzewania płynów infuzyjnych-jednego na dwa stanowiska resuscytacyjne. 4. Obszar wstępnej intensywnej terapii nie posiada co najmniej 2 stanowisk intensywnej terapii, które powinny być usytuowane i wyposażone w sposób określony w przepisach wydanych na podstawie art. 9 ust. 2 ustawy z dnia 30 sierpnia 1991 r. o zakładach opieki zdrowotnej (Dz. U. z 2007r. Nr 14, poz.89). Brak jest Sali zabiegowej z wyposażeniem. 	<p>Szpital planuje modernizację szpitalnego oddziału ratunkowego do końca 2012 roku. Termin realizacji uzależniony jest od dostępności środków finansowych. W biznesplanie spółki przewidziano 2 miliony złotych na ww. cel.</p> <p>Program dostosowawczy NZOZ Szpital Lipno opracowany i zatwierdzony na podstawie Rozporządzenia Ministra Zdrowia z dnia 10 listopada 2006 r. w sprawie wymagań jakim powinny odpowiadać pod względem fachowym i</p>

		<p>5. Obszar obserwacji nie zawiera 4 stanowisk- są 2, każde ze stanowisk nie ma 12m². Brak jest respiratora transportowego oraz monitorowania temperatury głębokiej.</p> <p>6. Obszar konsultacyjny posiada gabinety badań lekarskich, które są połączone wewnętrznym traktem komunikacyjnym. Brak wyposażenia tych gabinetów w wyroby medyczne i produkty lecznicze uniemożliwia przeprowadzenie badań lekarskich i konsultacji specjalistycznych.</p>	<p>sanitarnym pomieszczenia i urządzenia zakładu opieki zdrowotnej (Dz. U. z 2006r. Nr 213, poz. 1568) przewiduje modernizację SOR do końca 2012 roku.</p>
<p>Kujawsko-Pomorskie</p>	<p>Pałuckie Centrum Zdrowia spółka z o.o. NZOZ w Żninie ul. Szpitalna 30 88-400 Żnin</p>	<p>1. Obszar wjazdu nie jest zamykany i otwierany automatycznie / ochrona przed czynnikami atmosferycznymi. Nie jest przelotowy dla ruchu specjalistycznych środków transportu sanitarnego i oznakowany wzdłuż drogi dojścia i dojazdu do oddziału.</p> <p>2. W obszarze segregacji medycznej, rejestracji i przyjęć brak jest bezprzewodowego systemu przywoływania osób. Obszar nie jest oznakowany.</p> <p>3. W obszarze resuscytacyjno-zabiegowym na stanowisko resuscytacyjne przypada powierzchnia mniejsza niż 20m². Brak jest przyłóżkowego zestawu RTG oraz całodobowego dostępu do bronchoskopu,</p>	<p>W roku 2009 rozpoczęto prace projektowo-budowlane związane z dostosowaniem Szpitalnego Oddziału Ratunkowego do wymogów zawartych w ustawie o Państwowym Ratownictwie Medycznym i Rozporządzeniu Ministra Zdrowia z dnia 15 marca</p>

		<p>laryngofiberoskopu, gastrofiberoskopu i rektoskopu.</p> <p>4. Brak jest dostępu do badania tomograficznego oraz diagnostyki obrazowej.</p>	<p>2007r. w sprawie szpitalnego oddziału ratunkowego. Złożono wnioski do Europejskiego Funduszu Rozwoju Regionalnego o dofinansowanie na realizację projektu „Podniesienie jakości usług w zakresie systemu ratownictwa medycznego poprzez modernizację szpitalnego oddziału ratunkowego i wyposażenie w sprzęt diagnostyki obrazowej”. Obecny projekt jest na etapie akceptacji koncepcji. Szpitalny Oddział Ratunkowy w miarę posiadanych środków finansowych jest</p>
--	--	---	---

			sukcesywnie doposażony w sprzęt zgodnie z planem zakupów na lata 2009 i 2010
Kujawsko-Pomorskie	Szpital Uniwersytecki im. dr A. Jurasza ul. Skłodowskiej-Curie 9 85-094 Bydgoszcz	<ol style="list-style-type: none"> 1. Obszar wjazdu nie jest zamykany i otwierany automatycznie / ochrona przed czynnikami atmosferycznymi. 2. Oddział nie posiada własnych, bezkolizyjnych traktów komunikacyjnych niezależnych od ogólnodostępnych traktów szpitalnych. 3. W obszarze resuscytacyjno-zabiegowym na stanowisko resuscytacyjne przypada powierzchnia mniejsza niż 20m². Brak jest przyłóżkowego zestawu RTG, respiratora stacjonarnego oraz aparatu do ogrzewania płynów infuzyjnych-jednego na dwa stanowiska. 4. Obszar wstępnej intensywnej terapii nie posiada co najmniej 2 stanowisk intensywnej terapii-jest tylko jedno, które nie jest usytuowane i wyposażone w sposób określony w przepisach wydanych na podstawie art.9 ust. 2 ustawy z dnia 30 sierpnia 1991 r. o zakładach opieki zdrowotnej (Dz.U. z 2007 r Nr 14, poz. 89). Brak jest dostępu do źródła powietrza i próżni, jak również 	Szpital planuje modernizację (opracowana została dokumentacja) szpitalnego oddziału ratunkowego do końca 2012 roku. Termin realizacji uzależniony jest od dostępności środków finansowych.

		<p>brak jest przestrzeni do umieszczenia stanowiska do znieczulania. Obszar nie oznakowany.</p> <p>5. Obszar obserwacji znajduje się poza szpitalnym oddziałem ratunkowym-na terenie szpitala. Nie jest oznakowany.</p> <p>6. Obszar konsultacyjny – boksy nie są wyposażone w wyroby medyczne i produkty lecznicze- jest jedno wydzielone pomieszczenie na cały obszar, które jest wyposażone w wyroby medyczne umożliwiające przeprowadzenie badań lekarskich i konsultacji specjalistycznych. Nie jest oznakowany.</p> <p>7. Brak jest diagnostyki obrazowej.</p>	
Kujawsko-Pomorskie	<p>NZOZ „Nowy Szpital spółka z o.o. w Świeciu” ul. Wojska Polskiego 126 86-100 Świecie n. Wisłą</p>	<p>1. Obszar wjazdu nie jest zamykany i otwierany automatycznie / ochrona przed czynnikami atmosferycznymi. Nie jest oznakowany wzdłuż drogi dojazdu i dojazdu do oddziału.</p> <p>2. W obszarze segregacji medycznej, rejestracji i przyjęć brak jest bezprzewodowego systemu przywoływania osób. Brak stanowiska dekontaminacji.</p> <p>3. W obszarze resuscytacyjno-zabiegowym brak: w zestawie monitorowania czynności życiowych wysycenia tlenowego hemoglobiny, pompy infuzyjnej, strzykawek</p>	<p>Szpitalny Oddział Ratunkowy w miarę posiadanych środków finansowych zostanie doposażony w brakujący sprzęt zgodnie z planem zakupów na 2010 i 2011 rok. Dostosowanie SOR do wymogów zawartych w Rozporządzeniu</p>

		<p>automatycznych, analizatora parametrów krytycznych, całodobowego dostępu do bronchoskopu, laryngofiberoskopu i rektoskopu oraz aparatu do ogrzewania płynów infuzyjnych-jednego na dwa stanowiska resuscytacyjne.</p> <p>4. Obszar wstępnej intensywnej terapii nie posiada 2 stanowisk intensywnej terapii, które są usytuowane i wyposażone w sposób określony w przepisach wydanych na podstawie art.9 ust. 2 ustawy z dnia 30 sierpnia 1991 r. o zakładach opieki zdrowotnej (Dz. U. z 2007 r Nr 14, poz. 89).</p> <p>5. Obszar obserwacji zawiera tylko 2 stanowiska, które nie posiadają wymaganych parametrów (na każde stanowisko co najmniej 12 m²). Brak jest monitorowania wysycenia tlenowego hemoglobiny i temperatury powierzchniowej i głębokiej oraz powietrza i próżni z gniazdami poboru przy każdym stanowisku.</p>	<p>Ministra Zdrowia z dnia 15 marca 2007 r. w sprawie szpitalnego oddziału ratunkowego odbywać się będzie etapami ze względu na rozbudowę i związanymi z tym kosztami. Pierwszy etap to przygotowanie jeszcze w 2010 roku fachowego, dostosowawczego projektu rozbudowy oddziału zgodnie z ww. wymogami. Wykonanie tego projektu, również ze względu na koszty przewidziane jest na 2011r.</p>
Kujawsko-Pomorskie	Publiczny Specjalistyczny Zakład Opieki Zdrowotnej w Inowrocławiu	1. Obszar wjazdu nie jest zamykany i otwierany automatycznie / ochrona przed czynnikami atmosferycznymi.	Dostosowanie szpitalnego oddziału ratunkowego do obowiązujących

		<p>2. Brak jest osobnego wejścia dla pieszych i nie jest ono oddzielone od trasy wjazdu specjalistycznych środków transportu.</p> <p>3. Obszar wstępnej intensywnej terapii nie posiada 2 stanowisk intensywnej terapii, które są usytuowane i wyposażone w sposób określony w przepisach wydanych na podstawie art.9 ust. 2 ustawy z dnia 30 sierpnia 1991 r. o zakładach opieki zdrowotnej (Dz. U. z 2007 r Nr 14, poz. 89).</p>	<p>przepisów zostało zaplanowane na lata 2010-2011. Szpital złożył wnioski do Europejskiego Funduszu Rozwoju Regionalnego o dofinansowanie na realizację projektu „Modernizacja Szpitalnego Oddziału Ratunkowego wraz z zakupem sprzętu dla PSZOZ w Inowrocławiu”. Wniosek został rozpatrzony z wynikiem pozytywnym</p>
<p>Kujawsko-Pomorskie</p>	<p>Regionalny Szpital Specjalistyczny im. dr Władysława Biegańskiego w Grudziądzu, ul. gen. Władysława Sikorskiego</p>	<p>1. Obszar wjazdu nie jest zamykany i otwierany automatycznie / ochrona przed czynnikami atmosferycznymi.</p> <p>2. Obszar wjazdu nie zapewnia bezkolizyjnego podjazdu co najmniej dwóch specjalistycznych środków</p>	<p>Szpitalny Oddział Ratunkowy w miarę posiadanych środków finansowych zostanie doposażony w brakujący</p>

	<p>32, 86-300 Grudziądz Oddział w Brodnicy, ul. Wiejska 9 86-300 Brodnica</p>	<p>transportu sanitarnego jednocześnie.</p> <p>3. Oddział nie dysponuje miejscem do lądowania śmigłowca ratunkowego.</p> <p>4. Brak obszaru wstępnej intensywnej terapii.</p> <p>5. W obszarze resuscytacyjno-zabiegowym jest tylko jedna sala resuscytacyjno-zabiegowa z jednym stanowiskiem. Brak jest aparatu do powierzchniowego ogrzewania pacjenta, respiratora stacjonarnego, bronchoskopu, laryngofiberoskopu i rektoskopu.</p> <p>6. Obszar obserwacji zawiera 3 stanowiska, a każde ze stanowisk nie ma 12m². Brak jest źródła tlenu, powietrza i próżni z gniazdami poboru przy każdym stanowisku.</p> <p>7. Brak możliwości natychmiastowego dostępu do komputerowego badania tomograficznego przez całą dobę.</p>	<p>sprzęt zgodnie z planem zakupów na 2010 i 2011 rok. Dostosowanie SOR do wymogów zawartych w Rozporządzeniu Ministra Zdrowia z dnia 15 marca 2007 r. w sprawie szpitalnego oddziału ratunkowego odbywać się będzie etapami ze względu na rozbudowę i związanymi z tym kosztami.</p>
<p>Kujawsko-Pomorskie</p>	<p>Wojewódzki Szpital Zespólony im. L. Rydygiera, ul. Św. Józefa 53/59, 87-100 Toruń</p>	<p>1. Obszar wjazdu nie jest zamykany i otwierany automatycznie / ochrona przed czynnikami atmosferycznymi.</p> <p>2. Oddział nie dysponuje miejscem do lądowania śmigłowca ratunkowego.</p> <p>3. W obszarze resuscytacyjno-zabiegowym brak jest: aparatu do powierzchniowego ogrzewania pacjenta, analizatora parametrów krytycznych, aparatu do</p>	<p>Szpital planuje modernizację Szpitalnego Oddziału Ratunkowego do końca 2011 roku. Termin realizacji uzależniony jest od</p>

		<p>ogrzewania płynów infuzyjnych.</p> <p>4. W obszarze wstępnej intensywnej terapii, brak jest dostępu do źródła: tlenu, powietrza, próżni oraz brak jest przestrzeni do umieszczenia stanowiska do znieczulania z wyposażeniem, sala opatrunków gipsowych jest mniejsza niż 12 m², sala zabiegowa nie posiada aparatu do znieczulania wraz z zestawem monitorującym oraz nie posiada źródła: tlenu, powietrza i próżni w liczbie co najmniej po 2 gniazda poboru-są po jednym.</p> <p>5. Obszar obserwacji brak monitorowania temperatury powierzchniowej i głębokiej.</p>	<p>dostępności środków finansowych.</p>
<p>Kujawsko-Pomorskie</p>	<p>Wojewódzki Szpital Dziecięcy w Toruniu, ul. Konstytucji 3 maja 42, 87-100 Toruń</p>	<p>1. W obszarze resuscytacyjno-zabiegowym brak jest respiratora stacjonarnego.</p> <p>2. W obszarze wstępnej intensywnej terapii sala zabiegowa nie posiada aparatu do znieczulania z wyposażeniem stanowiska do znieczulania wraz z zestawem monitorującym.</p> <p>3. Brak możliwości natychmiastowego dostępu do komputerowego badania tomograficznego przez całą dobę.</p>	<p>Szpital planuje modernizację Szpitalnego Oddziału Ratunkowego do końca 2011 roku. Termin realizacji uzależniony jest od dostępności środków finansowych.</p>

<p>Kujawsko-Pomorskie</p>	<p>Szpital Tucholski spółka z o.o. NZOZ Szpital Powiatowy, ul. Nowodworskiego 14-18, 89-500 Tuchola</p>	<p>Szpitalny Oddział Ratunkowy posiada znaczne odstępstwa od wymogów jakie powinien spełniać sor zgodnie rozporządzeniem Ministra Zdrowia z dnia 15 marca 2007 roku w sprawie szpitalnego oddziału ratunkowego (Dz. U. Nr 55, poz.365) w związku z powyższym szpitalny oddział ratunkowy nie jest finansowany przez NFZ. Z uwagi na wysokie koszty przystosowania sor do odpowiadających im wymogom, kierownictwo szpitala zrezygnowało z jego modernizacji, między innymi wykreślając go ze struktur szpitala.</p>	<p>SOR skreślono z ewidencji Wojewody</p>
----------------------------------	--	--	--

Tabela 29. Organizacja szpitalnych oddziałów ratunkowych zgodnie z wymaganiami zawartymi w Rozporządzeniu Ministra Zdrowia z dnia 15 marca 2007 r. w sprawie szpitalnego oddziału ratunkowego (Dz. U. nr 55, poz. 365)

l.p.	Nazwa i adres Zakładu Opieki Zdrowotnej	Braki w stosunku do rozporządzenia w sprawie SOR	Termin realizacji poszczególnych zadań	Źródło finansowania	uwagi
1	Publiczny Specjalistyczny Zakład Opieki Zdrowotnej Szpital Powiatowy im. dr L. Błażka ul. Poznańska 97 88-100 Inowrocław	brak osobnego wejścia dla pieszych, nie jest ono oddzielone od trasy wjazdu specjalistycznych środków transportu	koniec I kwartału 2011 r.	Program operacyjny infrastruktury i środowisko	
		obszar wjazdu nie jest zamykany i otwierany automatycznie			
		lądowisko dla helikoptera - brak odpowiedniego oświetlenia	koniec II kwartału 2011 r.		
		Obszar resuscytacyjno-zabiegowy, brak: - respiratora stacjonarnego; - RTG z ramieniem C; - aparatu USG; - defibrylatora z kardiowersją i opcją elektrostymulacji serca; - stołu operacyjnego.	koniec I kwartału 2011 r.		
		Obszar resuscytacyjno-zabiegowy,			

		<p>aparat do znieczulania nie spełnia obowiązujących wymogów</p>			
		<p>Obszar obserwacji, brak:</p> <ul style="list-style-type: none"> - respiratorów stacjonarnych; - monitorów czynności życiowych z SpO2, PetCO2, nieinwazyjne RR; - pomp strzykawkowych; - łóżka na stanowiska IT. 			
1	<p>Publiczny Specjalistyczny Zakład Opieki Zdrowotnej Szpital Powiatowy im. dr L. Błażka ul. Poznańska 97 88-100 Inowrocław</p>	<p>Obszar obserwacji, brak:</p> <ul style="list-style-type: none"> - monitorowania czynności życiowych SpO2; - nieinwazyjnego monitorowania RR; - monitorowania temperatury powierzchniowej i głębokiej. 	<p>koniec I kwartału 2011 r.</p>	<p>Program operacyjny infrastruktury i środowisko</p>	
2	<p>Szpital Uniwersytecki nr 2 im. dr Jana Biziela ul. Ujejskiego 75 85-168 Bydgoszcz</p>	<p>Obszar wjazdu nie jest zamykany i otwierany automatycznie</p> <p>Obszar resuscytacyjno-zabiegowy, brak:</p> <ul style="list-style-type: none"> - po jednym źródle poboru tlenu, powietrza i próżni przy 	<p>Ujęte jako kapitalny remont OKMR – zostało przewidziane w Wieloletnim Planie Rozwoju</p>	<p>Środki publiczne Ministerstwo Zdrowia</p>	<p>Analizator parametrów krytycznych znajduje się w zakładzie</p>

		<p>stanowiskach resuscytacyjnych; - analizatora parametrów krytycznych.</p>	<p>Szpitala na lata 2010-2015 złożonym do Ministerstwa Zdrowia</p>		<p>diagnostyku laboratoryjnej, który jest czynny całą dobę. Wyniki badań przesyłane są do Oddziału przez szpitalną sieć komputerową</p>	
		<p>Obszar terapii natychmiastowej, brak: - ilości źródeł tlenu, powietrza i próżni w liczbie nie mniejszej niż dwa gniazda poboru; - ilości gniazd poboru energii elektrycznej w liczbie nie mniejszej niż osiem gniazd poboru.</p>				
		<p>Obszar obserwacji, brak: - gniazd poboru źródła tlenu, powietrza i próżni przy każdym stanowisku.</p>				

3	Szpital Wojewódzki ul. Wieniecka 49 87-800 Włocławek	osobne wejście dla pieszych jest osobne lecz nie jest ono oddzielone od trasy wjazdu specjalistycznych środków transportu	grudzień 2011 r.	Europejski Fundusz Rozwoju Regionalnego oraz Kujawsko-Pomorski Urząd Marszałkowski	
		obszar wjazdu nie jest zamykany i otwierany automatycznie, nie jest także oznakowany wzdłuż drogi dojścia i dojazdu do oddziału			
		wejście i dojazd do oddziału nie zapewnia niezależnego wejścia i dojazdu do szpitala i nie jest przystosowane dla osób niepełnosprawnych			
		wejście i dojazd do oddziału nie posiada własnych, bezkolizyjnych traktów komunikacyjnych niezależnych			
		Obszar segregacji medycznej, rejestracji i przyjęć brak: - możliwości jednoczesnego przyjęcia i segregacji medycznej co najmniej czterech osób- można			

		<p>maksymalnie 3 osoby;</p> <ul style="list-style-type: none"> - stanowiska dekontaminacji; - zlokalizowanego stanowiska wyposażonego w środki łączności zapewniającego łączność pomiędzy centrum powiadamiania ratunkowego, zespołami ratownictwa medycznego a oddziałem oraz kompleksowej łączności wewnątrz-szpitalnej, jak również stałego nasłuchu na kanale ogólnopolskim. 			
3	<p>Szpital Wojewódzki ul. Wieniecka 49 87-800 Włocławek</p>	<p>Obszar resuscytacyjno-zabiegowy – na jedno stanowisko resuscytacyjne przypada powierzchnia mniejsza niż 20 m²</p> <p>Obszar resuscytacyjno-zabiegowy, brak:</p> <ul style="list-style-type: none"> - respiratora stacjonarnego; - aparatu do ogrzewania płynów infuzyjnych; 	<p>grudzień 2011 r.</p>	<p>Europejski Fundusz Rozwoju Regionalnego oraz Kujawsko-Pomorski Urząd Marszałkowski</p>	

	<ul style="list-style-type: none"> - aparatu do powierzchniowego ogrzewania pacjenta; - aparatu do znieczulania z wyposażeniem stanowiska do znieczulania (mobilnego jednego na dwa stanowiska obszaru); - strzykawek automatycznych; - pompy infuzyjnej; - zestawu do trudnej intubacji; - całodobowego dostępu do bronchoskopu i gastrofiberoskopu 			
	Obszar wstępnej intensywnej terapii, brak jest 2 stanowisk intensywnej terapii – jest jedno			
	Brak obszar terapii natychmiastowej			
	Obszar obserwacji posiada 4 stanowiska , ale powierzchnia każdego stanowiska nie ma 12 m ²			

3	Szpital Wojewódzki ul. Wieniecka 49 87-800 Włocławek	Obszar obserwacji jest wyposażony tylko w jeden punkt stosowania biernej tlenoterapii	grudzień 2011 r.	Europejski Fundusz Rozwoju Regionalnego oraz Kujawsko-Pomorski Urząd Marszałkowski	
		Obszar obserwacji nie ma możliwości monitorowania: - rytmu serca i oddechu; - wysycenia tlenowego hemoglobiny; - temperatury powierzchniowej i głębokiej.			
		Obszar konsultacyjny posiada gabinety badań lekarskich, które nie są połączone wewnętrznym traktem komunikacyjnym			
		Lądowiska dla śmigłowca			
4	10 Wojskowy Szpital Kliniczny z Polikliniką Samodzielny Publiczny Zakład Opieki Zdrowotnej ul. Powstańców Warszawy 5 85-915 Bydgoszcz	Obszar resuscytacyjno-zabiegowy, brak: - aparatu RTG trzylóżkowego; - analizatora parametrów krytycznych; - zestawu do trudnej intubacji;	2011 r.	W ramach działania 12.1-Rozwój systemu ratownictwa medycznego priorytet XII – Bezpieczeństwo zdrowotne i poprawa efektywności systemu ochrony zdrowia Programu	

		<p>- zestawu do monitorowania czynności życiowych w zakresie końcowo wydechowego stężenia dwutlenku węgla.;</p> <p>- aparatu do znieczulania z wyposażeniem stanowiska do znieczulania wraz z zestawem monitorującym.</p>		<p>Operacyjnego Infrastruktura i Środowisko 2007-2013</p>	
		<p>Obszar terapii natychmiastowej – brak źródła tlenu, powietrza i próżni w liczbie nie mniejszej niż po dwa gniazda poboru</p>			<p>Spełniany wymóg w 50%</p>
4	<p>10 Wojskowy Szpital Kliniczny z Polikliniką Samodzielny Publiczny Zakład Opieki Zdrowotnej ul. Powstańców Warszawy 5 85-915 Bydgoszcz</p>	<p>Obszar terapii natychmiastowej, brak</p> <p>- ilości gniazd poboru energii elektrycznej w liczbie nie mniejszej niż osiem gniazd poboru.</p>	<p>2011 r.</p>	<p>Środki własne</p>	<p>Spełniany wymóg w 50%</p>
		<p>Obszaru segregacji medycznej, rejestracji i przyjęć</p>			
		<p>Stanowiska dekontaminacji</p>			
		<p>Obszar resuscytacyjno-zabiegowy,</p>			

		brak -1 stanowiska resuscytacyjnego			
5	Regionalny Szpital Specjalistyczny im. dr Wł. Biegańskiego ul. gen. Władysława Sikorskiego 32 86-300 Grudziądz	-	-	-	SOR posiada pełne wyposażenie zgodnie z rozporządzeniem MZ z dnia 15.03.2007 r. w sprawie SOR
6	Wojewódzki Szpital Zespolony im. L. Rydygiera ul. Świętego Józefa 53/59 87-100 Toruń	obszar wjazdu nie jest zamykany i otwierany automatycznie	po roku 2010	planowana modernizacja i rozbudowa SOR, środki własne	
		lądowiska dla śmigłowca			
		obszar resuscytacyjno-zabiegowy, brak: - aparatu USG; - respiratora stacjonarnego.			respirator stacjonarny w trakcie realizacji
		obszar resuscytacyjno-zabiegowy, brak - aparatu do znieczulania			
		Obszar wstępnej intensywnej			

		terapii – pomieszczenie Sali opatrunków gipsowych jest mniejsze niż 12 m ²			
7	Wojewódzki Szpital Dziecięcy ul. Konstytucji 3 maja 42 87-100 Toruń	-	-	-	SOR spełnia wymogi zgodnie z rozporządzeniem MZ z dnia 15.03.2007 r. w sprawie SOR
8	Niepubliczny Zakład Opieki Zdrowotnej „Nowy szpital” sp. z o.o. w Świeciu, ul. Wojska Polskiego 126, 86-100 Świecie n. Wisłą	obszar wjazdu nie jest zamykany i otwierany automatycznie, nie jest także oznakowany wzdłuż drogi dojazdu i dojazdu do oddziału Obszar segregacji medycznej, rejestracji i przyjęć - stanowiska dekontaminacji Obszar resuscytacyjno-zabiegowy, w zestawie monitorowania czynności życiowych, brak: - wysycenia tlenowego hemoglobiny; - strzykawek automatycznych; - analizatora parametrów	2011 - 2013	środki własne	

		<p>krytyczn.;</p> <ul style="list-style-type: none"> - aparatu do ogrzewania płynów infuzyjnych – jednego na dwa stanowiska resuscytacyjne; - całodobowego dostępu do broncho-skopu, laryngofiberoskopu i rektoskopu. 			
		<p>Obszar obserwacji nie ma możliwości monitorowania:</p> <ul style="list-style-type: none"> - wysycenia tlenowego hemoglobiny; - temperatury powierzchniowej i głębokiej; <p>Brak powietrza i próżni z gniazdami poboru przy każdym stanowisku.</p> <p>Obszar posiada tylko 2 stanowiska, które nie mają wymaganych parametrów co najmniej 12 m²</p>			
9	Szpital Uniwersytecki nr 1 im. dr A. Jurasza ul. M. Skłodowskiej-	<p>obszar wjazdu nie jest zamykany i otwierany automatycznie</p> <p>ładowiska dla śmigłowca</p>	2012 r.	Collegium Medium w Bydgoszczy UMK w Toruniu	

	Curie 9 85-094 Bydgoszcz				
10	Regionalny Szpital Specjalistyczny im. dr Wł. Biegańskiego ul. gen. Władysława Sikorskiego 32 86-300 Grudziądz Szpitalny Oddział Ratowniczy w Brodnicy	bezkolizyjnego podjazdu dla co najmniej dwóch specjalistycznych środków transportu sanitarnego jednocześnie	w trakcie realizacji	środki własne	
		ładowiska dla śmigłowca			
		Obszar obserwacji, brak: - źródła tlenu, powietrza i próżni z gniazdami przy każdym stanowisku.			Jest tylko jedno źródło na sali
11	NZOZ Szpital Powiatowy Lipno sp. z o.o. w Lipnie ul. Nieszawska 6 87-600 Lipno	Obszar wjazdu nie zapewnia bezkolizyjnego podjazdu co najmniej dwóch specjalistycznych środków transportu sanitarnego jednocześnie	Zgodnie z terminami konkursów lata 2011-2012	Program Operacyjny Infrastruktura i Środowisko	
		ładowiska dla śmigłowca			
		obszar wjazdu nie jest zamykany i otwierany automatycznie, nie jest także oznakowany wzdłuż drogi dojścia i dojazdu do oddziału			

		<p>Obszar segregacji medycznej, rejestracji i przyjęć brak:</p> <ul style="list-style-type: none"> - stanowiska dekontaminacji; - stałego nasłuchu na kanale ogólnopolskim. 			
11	<p>NZOZ Szpital Powiatowy Lipno sp. z o.o. w Lipnie ul. Nieszawska 6 87-600 Lipno</p>	<p>Obszar resuscytacyjno-zabiegowy, brak:</p> <ul style="list-style-type: none"> - respiratora stacjonarnego; - aparatu do ogrzewania płynów infuzyjnych; - aparatu do znieczulania z wyposażeniem stanowiska do znieczulania (mobilnego jednego na dwa stanowiska obszaru); - strzykawk automatycznych; - pompy infuzyjnej; - zestawu do trudnej intubacji; - stołu zabiegowego z lampą operacyjną; - zestawu do monitorowania czynności życiowych wg rozporządzenia; 	<p>Zgodnie z terminami konkursów lata 2011-2012</p>	<p>Program Operacyjny Infrastruktura i Środowisko, środki własne i z budżetu powiatu lipnowskiego</p>	

		<ul style="list-style-type: none"> - defibrylatora z kardiowersją i opcją elektrostymulacji serca; - centralnego źródła tlenu, powietrza i próżni; - analizatora parametrów krytycznych; - aparatu szybkiego przetaczania płynów, - przewoźnego ultrasonografu. 			
		<p>Obszaru terapii natychmiastowej wraz z wyposażeniem wg rozporządzenia</p>			
		<p>Obszar obserwacji, brak:</p> <ul style="list-style-type: none"> - źródła tlenu, powietrza i próżni z gniazdami przy każdym stanowisku; - Pulsoksymetr; - termometru do pomiaru temperatury głębokiej; - ssaka. 			

12	Pałuckie Centrum Zdrowia Sp. z o.o. NZOZ w Żninie, ul. Szpitalna 30, 88-400 Żnin	obszar wjazdu nie jest zamykany i otwierany automatycznie, nie jest także oznakowany wzdłuż drogi dojścia i dojazdu do oddziału	2013 r.	środki własne	
		Obszar resuscytacyjno-zabiegowy – na jedno stanowisko resuscytacyjne przypada powierzchnia mniejsza niż 20 m²			
		Obszar resuscytacyjno-zabiegowy, brak - trzylózkowego zestawu RTG; - całodobowego dostępu dobronchoskopu, laryngofiberoskopu, ghastrofiberoskopu, rektoskopu.	2012 r.	środki własne	
		Dostęp do TK	2011 r.	outsourcing	
		Obszary: - segregacji, rejestracji i przyjęć; - obserwacyjny; - konsultacyjny	modernizacja i remont 2013 r.	środki własne	

4. Centrum Urazowe – rozmieszczenie, struktura organizacyjna

Zgodnie z art. 21 ust. 3 pkt 3 ustawy z dnia 8 września 2006r. o Państwowym Ratownictwie Medycznym (Dz. U. Nr 191, poz. 1410 ze zm.) wprowadzonym ustawą z dnia 17 lipca 2009r. o zmianie ustawy o Państwowym Ratownictwie Medycznym (Dz. U. Nr 122, poz. 1007) na terenie województwa kujawsko-pomorskiego wiodącym szpitalem, który w największym stopniu spełnia kryteria określone w Rozdziale 4a ustawy o Państwowym Ratownictwie Medycznym dla tzw. Centrum Urazowego jest Szpital Uniwersytecki nr 1 im. A. Jurasza w Bydgoszczy. Wyłonienie szpitala pretendującego do roli centrum urazowego było procesem sformalizowanym, poprzedzonym ustaleniami z władzami Collegium Medicum im. L. Rydygiera w Bydgoszczy UMK w Toruniu i konsultantami wojewódzkimi, którzy reprezentowali różne dyscypliny medyczne – istotne dla funkcjonowania centrum tj. chirurgii, ortopedii, neurochirurgii, chirurgii dziecięcej, chirurgii plastycznej, rehabilitacji, okulistyki i otolaryngologii.

Potrzebę utworzenia Regionalnego Centrum Urazowego w Bydgoszczy uzasadniają statystyki urazów wielonarządowych i wypadków drogowych w skali województwa kujawsko – pomorskiego. Wypadki drogowe są przyczyną 70-75% wszystkich najcięższych, w tym mnogich i wielonarządowych obrażeń ciała. Jak podają dane statystyczne GUS w województwie kujawsko – pomorskim w 2005 roku odnotowano 2156 wypadków drogowych, w tym: 322 zabitych oraz 2759 rannych. Zabici w wypadku stanowili 0,12%, zabici w następstwie urazów powypadkowych stanowili 10.55%.

Według danych GUS w 2005 roku na 368.263 hospitalizowanych mieszkańców województwa kujawsko-pomorskiego, hospitalizowanych z powodu urazów było 22.972 osoby, w tym z powodu: urazów głowy 6.245 osób, urazów szyi 219 osób, urazów klatki piersiowej 716 osób, urazów brzucha, doznaje części grzbietu, odcinka lędźwiowego kręgosłupa i miednicy – 878 osób, urazów obejmujących liczne okolice ciała 1273 osób. W kategorii: zewnętrzne przyczyny zachorowania i zgony hospitalizowanych było 278 mieszkańców województwa, w tym z powodu wypadków komunikacyjnych 58 osób, innych zewnętrznych przyczyn urazu wypadkowego 161 osób, oraz zamierzonego samouszkodzenia 26 osób.

Bydgoszcz jest optymalnym miejscem w województwie kujawsko-pomorskim dla utworzenia Regionalnego Centrum Urazowego – w zasięgu ośrodka znalazłoby się 2 mln 68 tysięcy osób z województwa kujawsko-pomorskiego. Taka lokalizacja zapewnia czas dojazdu ofiar z miejsca wypadku do szpitala w czasie nieprzekraczającym jednej godziny.

Centralne położenie miasta na mapie województwa kujawsko-pomorskiego zabezpiecza szybki i bezpieczny transport kołowy i powietrzny z podległego regionu.

Szpital Uniwersytecki Nr 1 im. dr A. Jurasza w Bydgoszczy jest szpitalem wielospecjalistycznym o charakterze uniwersyteckim. Szpital dysponuje odpowiednią bazą kliniczną i naukowo – dydaktyczną dla powstania Regionalnego Centrum Urazowego. W jego strukturach funkcjonuje szpitalny oddział ratunkowy. W strukturze szpitala funkcjonują również Katedry i Kliniki niezbędne dla prawidłowej działalności Regionalnego Centrum Urazowego:

- Katedra i Klinika Medycyny ratunkowej;
- Zakład Diagnostyki Laboratoryjnej;
- Zakład Diagnostyki Obrazowej;
- Katedra i Klinika Chirurgii Ogólnej i Endokrynologicznej;
- Katedra i Klinika Chirurgii Ogólnej i Naczyń;
- Katedra i Klinika Transplantologii i Chirurgii Ogólnej;
- Katedra i Klinika Neurochirurgii i Neurotraumatologii;
- Katedra i Klinika Ortopedii i Traumatologii Narządu ruchu;
- Katedra i Klinika Kardiologii;
- Katedra i Klinika Chirurgii Dziecięcej;
- Katedra i Klinika Urologii Ogólnej, Onkologicznej i Dziecięcej;
- Katedra i Klinika Kardiologii i chorób wewnętrznych z Pracownią Kardiologii Inwazyjnej i Elektrofizjologii;
- Katedra i Klinika Nefrologii ze Stacją Dializ;
- Katedra i Klinika Rehabilitacji.

Szpital Uniwersytecki Nr 1 im. dr A. Jurasza w Bydgoszczy pretenduje do roli Regionalnego Centrum Urazowego, jako jeden z 10 ośrodków kwalifikowanych do I etapu wdrażania założeń programu utworzenia ośrodków urazowych w Polsce. Szpital deklaruje chęć przystąpienia do procesu akredytacyjnego, który sformalizuje przynależność do systemu ośrodków urazowych. Funkcjonowanie Regionalnego centrum Urazowego w Szpitalu Uniwersyteckim Nr 1 im. dr A. Jurasza w Bydgoszczy zapewni wielospecjalistyczne leczenie ofiarom wypadków, zdarzeń masowych i katastrof, przyczyni się do skutecznego ratowania ludzkiego życia, spadku śmiertelności i skrócenia czasu hospitalizacji.

Jako okres przejściowy na spełnienie wymogów ustawowych przez centrum urazowe uznaje się datę 31 grudnia 2013 roku.

W dniu 6 listopada 2009r. Kierownictwo Ministerstwa Zdrowia, biorąc pod uwagę opinię Konsultantów Krajowych i przedstawicieli Sekcji Urazowej Towarzystwa Chirurgów Polskich, w odniesieniu do lokalizacji oraz spełnienia wymogów zoz-ów pretendujących do roli centrów urazowych, podjęło decyzje o utworzeniu 13 centrów urazowych w Polsce, wśród których znalazł się w województwie kujawsko – pomorskim Szpital Uniwersytecki Nr 1 im. Jurasza w Bydgoszczy. Zatem na bazie ww. szpitala działa centrum urazowe. Jednakże do dnia 01.01.2011r. Szpital Uniwersytecki Nr 1 w Bydgoszczy nie podpisał z OW NFZ stosownej umowy na świadczenie usług przez centrum urazowe. .

Tabela 30. Centra urazowe stan na dzień 1.01.2011r.

1	2		3		4	5	6	
Lp.	Zakład opieki zdrowotnej w strukturach którego działa centrum urazowe		Liczba pacjentów urazowych przyjętych do centrum		Średni czas pobytu pacjenta urazowego w centrum	Maksymalny czas pobytu w centrum	Liczba zgonów pacjentów urazowych	
	2a	2b	3a	3b			6a	6b
	Nazwa	Adres	obywatele RP	cudzoziemcy (kraj pochodzenia)			obywatele RP	cudzoziemcy (kraj pochodzenia)

5. Jednostki organizacyjne szpitali wyspecjalizowanych w zakresie udzielania świadczeń zdrowotnych niezbędnych dla ratownictwa medycznego – liczba, rozmieszczenie, ze wskazaniem liczby łóżek

Tabela 31. Wykaz szpitali udzielających świadczenia zdrowotne niezbędne dla ratownictwa medycznego

1	2	3	4	5	6	7	8				
							Oddział szpitalny wyspecjalizowany w zakresie udzielania świadczeń zdrowotnych niezbędnych dla ratownictwa medycznego				
							8a	8b	8c	8d	8e
Nazwa własna oddziału szpitalnego	VII część kodu resortowego ²⁾	Specjalność zgodnie z VIII częścią kodu resortowego ²⁾	Liczba łóżek według stanu w dniu 31 XII	Dziedzina medyczna zgodnie z X częścią kodu resortowego ²⁾							
1	Inowrocławski	Publiczny specjalistyczny Zakład Opieki Zdrowotnej w Inowrocławiu	ul. Poznańska 97 88-100 Inowrocław	04-00031	ul. Poznańska 97 88-100 Inowrocław	0407011	Oddział Neurologiczny z Pododdziałem Udarowym	11	4220	36	22 i 33
					ul. Poznańska 97 88-100 Inowrocław	0407011	Oddział chirurgii Urazowej i Ortopedii	7	4580	37	25
					ul. Poznańska 97 88-100 Inowrocław	0407011	Oddział Kardiologiczny z Pododdziałem Intensywnego Nadzoru Kardiologicznego i Pracownią Hemodynamiki	102	4100	42	7, 31, 46, 53

2	BYDGOSZCZ	Kujawsko - Pomorskie Centrum Pulmonologii w Bydgoszczy	ul. Seminaryjna 1 85-326 Bydgoszcz	04-00039	ul. Meysnera 9 85-472 Bydgoszcz	0461011	Oddział Leczenia Gruźlicy i Chorób Płuc	38	4270	100	42
					ul. Seminaryjna 1 85-326 Bydgoszcz	0461011	Oddział Chirurgii Klatki Piersiowej i Nowotworów	30	4520	18	28
					ul. Seminaryjna 1 85-326 Bydgoszcz	0461011	Oddział Kliniczny Chorób Płuc, Nowotworów i Gruźlicy	1	4272	26	28
					ul. Seminaryjna 1 85-326 Bydgoszcz	0461011	Oddział Chorób Płuc i Leczenia Raka Płuc	4	4272	28	28
					ul. Seminaryjna 1 85-326 Bydgoszcz	0461011	Oddział Chorób Płuc i Niewydolności Oddychania	6	4272	28	28
					ul. Seminaryjna 1 85-326 Bydgoszcz	0461011	Oddział Chorób Płuc, Gruźlicy i Sarkoidozy	5	4272	31	31
					ul. Seminaryjna 1 85-326 Bydgoszcz	0461011	Oddział Diagnostyczno-Obserwacyjny Gruźlicy i Chorób Płuc	7	4272	32	32
3	BYDGOSZCZ	Wielospecjalistyczny Szpital Miejski im dr. Emila Warmińskiego - Samodzielny Publiczny Zakład Opieki Zdrowotnej w Bydgoszczy	ul. Szpitalna 19 85-790 Bydgoszcz	04-00046	ul. Szpitalna 19 85-790 Bydgoszcz	0461011	Oddział Neurologii	10	4220	30	22
					ul. Szpitalna 19 85-790 Bydgoszcz	ul. Sądowa 18 86-100 Świecie 0461011	Oddział Kardiologii	3	4100	33	53
4	Świecki	Wojewódzki Szpital dla Nerwowo i Psychicznie Chorych im. dr. Józefa Bednarza w Świeciu	ul. Sądowa 18 86-100 Świecie	04-00054	ul. Sądowa 18 86-100 Świecie	0414094	Oddział Psychiatryczny dla Dzieci i Młodzieży VII	17	4705	23	66
					ul. Sądowa 18 86-100 Świecie	0414094	Oddział Psychiatryczny Ogólny XI b	22	4700	27	30
					ul. Sądowa 18 86-100 Świecie	0414094	Oddział Psychiatryczny Ogólny IIIb	4	4700	29	30
					ul. Sądowa 18 86-100 Świecie	0414094	Oddział Psychiatryczny Ogólny IV	5	4700	29	30
					ul. Sądowa 18 86-100 Świecie	0414094	Oddział Psychiatryczny Ogólny II	2	4700	30	30

					ul. Sądowa 18 86-100 Świecie	0414094	Oddział Psychiatryczny Ogólny IIIa	3	4700	30	30
					ul. Sądowa 18 86-100 Świecie	0414094	Oddział Psychiatryczny Ogólny V	6	4700	31	30
					ul. Sądowa 18 86-100 Świecie	0414094	Oddział Psychiatryczny Ogólny X	10	4700	31	30
					ul. Sądowa 18 86-100 Świecie	0414094	Oddział Psychiatryczny Ogólny IXa	8	4700	33	30
					ul. Sądowa 18 86-100 Świecie	0414094	Oddział Psychiatryczny Ogólny IXb	9	4700	33	30
					ul. Sądowa 18 86-100 Świecie	0414094	Oddział Psychiatryczny Ogólny I	1	4700	34	30
5	BYDGOSZCZ	Wojewódzki Szpital Obserwacyjno - Zakaźny im. Tadeusza Browicza w Bydgoszczy	ul. Św. Floriana 12 85-030 Bydgoszcz	04-00057	ul. Św. Floriana 12 85-030 Bydgoszcz	0461011	Oddział Obserwacyjno - Zakaźny	2	4348	26	8
6	BYDGOSZCZ	Centrum Onkologii im. prof. Franciszka Łukaszczyka w Bydgoszczy	ul. dr Izabeli Romanowskiej 2 85-796 Bydgoszcz	04-00061	ul. dr Izabeli Romanowskiej 2 85- 796 Bydgoszcz	0461011	Oddział Kliniczny Chirurgii Klatki Piersiowej i Nowotworów	8	4520	35	4
7	BYDGOSZCZ	Niepubliczny Zakład Opieki Zdrowotnej Centrum Medyczne Gizińscy w Bydgoszczy	ul. Leśna 9 85-676 Bydgoszcz	04-00200	ul. Leśna 9 85-676 Bydgoszcz	0461011	Oddział Leczenia Zaburzeń Nerwicowych	41	4704	5	30
					ul. Leśna 9 85-676 Bydgoszcz	0461011	Oddział Psychiatryczny Ogólny	37	4700	15	30
8	brodnicki	Regionalny Szpital Specjalistyczny im. dr Władysława Biegańskiego	ul. Sikorskiego 32 86-300 Grudziądz	04-0252	ul. Wiejska 9 87-300 Brodnica	0402011	Oddział Urazowo- Ortopedyczny	4	4580	20	25
					ul. Wiejska 9 87-300 Brodnica	0402011	Oddział Urazowo- Ortopedyczny II	109	4580	20	25
9	TORUŃ	Wojewódzki Szpital Obserwacyjno - Zakaźny w Toruniu	ul. Krasińskiego 4/4a 87-100 Toruń	04-00216	ul. Krasińskiego 4/4a 87-100 Toruń	0463011	Oddział Schorzeń Przewodu Pokarmowego	4	4340	27	27
					ul. Krasińskiego 4/4a 87-100 Toruń	0463011	Oddział Obserwacyjno - Zakaźny	3	4340	28	28

10	TORUŃ	Wojewódzki Szpital Zespolony im. Ludwika Rydygiera w Toruniu	ul. Św. Józefa 53/59 87-100 Toruń	04-00225	ul. Konstytucji 3 Maja 42 87-100 Toruń	0463011	Oddział Urazowo-Ortopedyczny dla Dzieci i Dorosłych	123	4580	30	25
					ul. Św. Józefa 53/59 87-100 Toruń	0463011	Oddział Neurochirurgii	113	4570	10	21
					ul. Św. Józefa 53/59 87-100 Toruń	0463011	Oddział Kliniczny Chirurgii Szczerkowo-Twarzowej	5	4630	16	6
					ul. Św. Józefa 53/59 87-100 Toruń	0463011	Oddział Ortopedyczno-Urazowy	15	4580	32	21
					ul. Św. Józefa 53/59 87-100 Toruń	0463011	Oddział Ortopedyczno-Urazowy	15	4580	32	25
					ul. Św. Józefa 53/59 87-100 Toruń	0463011	Oddział Chorób Płuc	107	4272	34	42
					ul. Św. Józefa 53/59 87-100 Toruń	0463011	Oddział Neurologiczny	11	4220	40	22
					ul. Św. Józefa 53/59 87-100 Toruń	0463011	Oddział Kardiologii i Intensywnej Terapii Kardiologicznej	7	4100	42	53
11	TORUŃ	Wojewódzki Ośrodek Lecznictwa Psychiatrycznego	ul. Skłodowskiej-Curie 27/29 87-100 Toruń	04-00227	ul. Mickiewicza 24/26 87-100 Toruń	0463011	Oddział III Psychiatryczny Żeński	2	4700	34	30
					ul. Mickiewicza 24/26 87-100 Toruń	0463011	Oddział II Psychiatryczny Męski	1	4700	40	30
					ul. Skłodowskiej-Curie 27/29 87-100 Toruń	0463011	Oddział Kliniczny VI Psychiatrii Dzieci i Młodzieży	5	4703	20	66
					ul. Skłodowskiej-Curie 27/29 87-100 Toruń	0463011	Oddział Kliniczny VII Psychogeriatryczny	6	4712	22	30
					ul. Skłodowskiej-Curie 27/29 87-100 Toruń	0463011	Oddział Kliniczny IV Psychiatryczny	3	4700	57	30
12	GRUDZIĄDZ	Regionalny Szpital Specjalistyczny im. dr Władysława Biegańskiego	ul. Sikorskiego 32 86-300 Grudziądz	04-00252	ul. Mieszka I 1 86-300 Grudziądz	0462011	Oddział Pulmonologiczny	8	4272	25	42
					ul. Rydygiera 15/17 86-300 Grudziądz	0462011	Oddział Neurochirurgiczny	18	4570	25	21
					ul. Rydygiera 15/17 86-300 Grudziądz	0462011	Oddział Psychiatrii Dzieci i Młodzieży	169	4705	25	66
					ul. Rydygiera 15/17 86-300 Grudziądz	0462011	Oddział Urazowo-Ortopedyczny	178	4580	28	25

					Ul. Rydygiera 15/17 86-300 Grudziądz	0462011	Oddział Udarowy z Pododdziałem Neurologicznym	196	4222	30	22
					ul. Rydygiera 15/17 86-300 Grudziądz	0462011	Oddział Intensywnego Nadzoru Kardiologicznego i Kardiologii Inwazyjnej	176	4106	31	37
					ul. Rydygiera 15/17 86-300 Grudziądz	0462011	Oddział Intensywnego Nadzoru Kardiologicznego i Kardiologii Inwazyjnej	176	4106	31	53
13	TORUŃ	Specjalistyczny Szpital Miejski im. M. Kopernika w Toruniu	ul. Batorego 17- 19 87-100 Toruń	04-00259	ul. Batorego 17-19 87-100 Toruń	0463011	Oddział Urazowo- Ortopedyczny	7	4580	31	25
					ul. Batorego 17-19 87-100 Toruń	0463011	Oddział Kardiologii i Intensywnej Opieki Kardiologicznej	2	4106	36	53
					ul. Batorego 17-19 87-100 Toruń	0463011	Oddział Neurochirurgii	45	4570	8	21
14	WŁOCŁAWEK	Szpital Wojewódzki	ul. Wieniecka 49 87-800 Włocławek	04-00289	ul. Wieniecka 49 87- 800 Włocławek	0464011	Oddział Neurochirurgii	12	4570	22	21
					ul. Wieniecka 49 87- 800 Włocławek	0464011	Oddział Neurologii	11	4220	33	22
					ul. Wieniecka 49 87- 800 Włocławek	0464011	Oddział Chirurgii Urazowo - Ortopedycznej	5	4580	36	25
					ul. Wieniecka 49 87- 800 Włocławek	0464011	Oddział Pulmunologii,	22	4272	40	42
					ul. Wieniecka 49 87- 800 Włocławek	0464011	Oddział Kardiologii	9	4100	44	53
15	golubsko- dobrzyński	Zakład Opieki Zdrowotnej Szpital Powiatowy w Golubiu-Dobrzyniu	ul. dra J. G. Koppa 1E 87-400 Golub- Dobrzyń	04-00589	ul. dra J. G. Koppa 1E, 87-400 Golub-Dobrzyń	0405011	Oddział Kardiologiczny z Salą Intensywnego Nadzoru Kardiologicznego	2	4100	17	53
					ul. dra J. G. Koppa 1E, 87-400 Golub-Dobrzyń	0405011	Oddział Chorób Płuc i Gruźlicy	8	4270	58	42
16	tucholski	Niepubliczny Zakład Opieki Zdrowotnej "Szpital Powiatowy" w Tucholi	ul. Nowodworskiego 14-18 89-500 Tuchola	04-00633	ul. Nowodworskiego 14-18 89-500 Tuchola	0416064	Oddział Chirurgii Ogólnej	37	4580	16	25

17	aleksandrowski	Niepubliczny Zakład Opieki Zdrowotnej "Szpital Powiatowy w Aleksandrowie Kujawskim"	ul. Słowackiego 18 87-700 Aleksandrów Kujawski	04-00783	ul. Słowackiego 18 87-700 Aleksandrów Kujawski	0401011	Oddział Psychiatryczny	8	4700	32	30
18	żniński	Pałuckie Centrum Zdrowia Sp. z o.o. Niepubliczny Zakład Opieki Zdrowotnej w Żninie	ul. Szpitalna 30 88-400 Żnin	04-00810	ul. Szpitalna 30 88-400 Żnin	0419064	Oddział Chirurgii Urazowo - Ortopedycznej	3	4580	20	25
19	świecki	Niepubliczny Zakład Opieki Zdrowotnej "Nowy Szpital sp. z o.o."	ul. Wojska Polskiego 126 86-100 Świecie	04-00836	ul. Wojska Polskiego 126 86-100 Świecie	0414094	Oddział Neurologii z Pododdziałem Udarowym	12	4220	17	22
					ul. Wojska Polskiego 126 86-100 Świecie	0414094	Oddział Ortopedii i Traumatologii Narządu Ruchu	5	4580	18	25
					ul. Wojska Polskiego 126 86-100 Świecie	0414094	Oddział Chorób Płuc	9	4272	28	42
					ul. Wojska Polskiego 126 86-100 Świecie	0414094	Oddział Obserwacyjno - Zakaźny	8	4348	30	8
20	BYDGOSZCZ	Medyczno-Stomatologiczny Niepubliczny Zakład Opieki Zdrowotnej w Bydgoszczy	ul. Pestalozziego 7 85-095 Bydgoszcz	04-00865	ul. Pestalozziego 7 85-095 Bydgoszcz	0461011	Oddział Chirurgii Szcękowej	12	4630	4	5
21	lipnowski	Niepubliczny Zakład Opieki Zdrowotnej "Szpital Lipno"	ul. Nieszawska 6 87-600 Lipno	04-00989	ul. Nieszawska 6 87-600 Lipno	0408011	Oddział Neurologiczny z pododdziałem Udarowym	8	4220	29	22
					ul. Nieszawska 6 87-600 Lipno	0408011	Oddział Psychiatryczny III	59	4700	23	30
					ul. Nieszawska 6 87-600 Lipno	0408011	Oddział Psychiatryczny I	57	4700	24	30
					ul. Nieszawska 6 87-600 Lipno	0408011	Oddział Psychiatryczny II	58	4700	27	30

22	BYDGOSZCZ	10 Wojskowy Szpital Kliniczny z Polikliniką – Samodzielny Publiczny Zakład Opieki Zdrowotnej w Bydgoszczy	ul. Powstańców Warszawy 5 85-681 Bydgoszcz	099-00125	ul. Powstańców Warszawy 5 85-681 Bydgoszcz	0461011	Neurologia dziecięca – hospitalizacja Oddział Pediatrii	085	4221	25	58
					ul. Powstańców Warszawy 5 85-681 Bydgoszcz	0461011	Choroby wewnętrzne – hospitalizacja Oddział Wewnętrzny	010	4000	40	07
					ul. Powstańców Warszawy 5 85-681 Bydgoszcz	0461011	Endokrynologia – hospitalizacja Oddział Endokrynologiczny	077	4030	15	44
					ul. Powstańców Warszawy 5 85-681 Bydgoszcz	0461011	Gastroenterologia – hospitalizacja Oddział Gastroenterologii	012	4050	18	47
					ul. Powstańców Warszawy 5 85-681 Bydgoszcz	0461011	Nefrologia – hospitalizacja Oddział Nefrologiczny ze Stacją Dializ	076	4130	15	57
					ul. Powstańców Warszawy 5 85-681 Bydgoszcz	0461011	Dermatologia i wenerologia – hospitalizacja Oddział Dermatologiczny	001	4200	14	09
					ul. Powstańców Warszawy 5 85-681 Bydgoszcz	0461011	Neurologia – hospitalizacja Oddział Neurologiczny	017	4220	34	22
					ul. Powstańców Warszawy 5 85-681 Bydgoszcz	0461011	Choroby płuc – hospitalizacja Oddział Pulmonologiczny	078	4272	8	42
					ul. Powstańców Warszawy 5 85-681 Bydgoszcz	0461011	Pediatria – hospitalizacja Oddział Pediatrii	019	4401	25	28
					ul. Powstańców Warszawy 5 85-681 Bydgoszcz	0461011	Chirurgia ogólna – hospitalizacja Oddział Chirurgii	013	4500	44	05
					ul. Powstańców Warszawy 5 85-681 Bydgoszcz	0461011	Chirurgia Klatki Piersiowej – hospitalizacja Oddział Chirurgii Klatki Piersiowej i Naczyniowej	016	4520	25	04
					ul. Powstańców Warszawy 5 85-681 Bydgoszcz	0461011	Kardiologia – hospitalizacja Oddział Kliniczny Kardiologii	111	4560	20	12
					ul. Powstańców Warszawy 5 85-681 Bydgoszcz	0461011	Neurochirurgia – hospitalizacja Klinika Neurochirurgii	142	4570	40	21
					ul. Powstańców Warszawy 5 85-681 Bydgoszcz	0461011	Ortopedia i traumatologia narz. Ruchu – hospitalizacja Oddział Kliniczny Ortopedii	024	4580	28	25
					ul. Powstańców Warszawy 5 85-681 Bydgoszcz	0461011	Okulistyka – hospitalizacja Oddział Okulistyczny	021	4600	30	23
ul. Powstańców Warszawy 5 85-681 Bydgoszcz	0461011	Otolaryngologia – hospitalizacja Oddział Otolaryngologiczny	022	4610	25	26					

					ul. Powstańców Warszawy 5 85-681 Bydgoszcz	0461011	Chirurgia szczękowo- twarzowa – hospitalizacja Oddział Chirurgii Szczękowej	023	4630	10	06
					ul. Powstańców Warszawy 5 85-681 Bydgoszcz	0461011	Urologia – hospitalizacja Oddział Urologiczny	015	4640	30	34
					ul. Powstańców Warszawy 5 85-681 Bydgoszcz	0461011	Kardiologia – hospitalizacja Oddział Kardiologii Inwazyjnej	011	4100	28	53
					ul. Powstańców Warszawy 5 85-681 Bydgoszcz	0461011	Reumatologia – hospitalizacja Oddział Reumatologiczny	110	4280	15	67
					ul. Powstańców Warszawy 5 85-681 Bydgoszcz	0461011	Kardiologia – hospitalizacja Kardiologia Nieinwazyjna	011	4100	30	53
					ul. Powstańców Warszawy 5 85-681 Bydgoszcz	0461011	Położnictwo i ginekologia – hospitalizacja	026	4450	15	29
					ul. Powstańców Warszawy 5 85-681 Bydgoszcz	0461011	Anestezjologia i intensywne terapia – hospitalizacja Oddział Kliniczny Anestezjologii i Intensywnej Terapii	148	4260	13	01
23	BYDGOSZCZ	Szpital Uniwersytecki nr 1 im. dr. Antoniego Jurasza w Bydgoszczy	ul. Marii Sklódowskiej - Curie 9 85-094 Bydgoszcz	99-00157	ul. Kurpińskiego 19 85-096 Bydgoszcz	0461011	Klinika Psychiatrii	13	4700	26	30
					ul. Kurpińskiego 19 85-096 Bydgoszcz	0461011	Klinika Psychiatrii	13	4700	26	66
					ul. Marii Sklódowskiej- Curie 9 85-094 Bydgoszcz	0461011	Klinika Neurochirurgii i Neurotraumatologii	10	4570	38	21
					ul. Marii Sklódowskiej- Curie 9 85-094 Bydgoszcz	0461011	Klinika Ortopedii i Traumatologii Narządu Ruchu	11	4580	68	25
					ul. Marii Sklódowskiej- Curie 9 85-094 Bydgoszcz	0461011	Klinika Neurologii	9	4220	20	22
					ul. Marii Sklódowskiej- Curie 9 85-094 Bydgoszcz	0461011	Oddział Zaburzeń Lękowych i Afektywnych	108	4704	20	30

					ul. Marii Skłodowskiej-Curie 9 85-094 Bydgoszcz	0461011	Klinika Kardiologii	6	4560	52	12
					ul. Marii Skłodowskiej-Curie 9 85-094 Bydgoszcz	0461011	Klinika Chirurgii Ogólnej i Naczyń	2	4530	52	5
					ul. Marii Skłodowskiej-Curie 9 85-094 Bydgoszcz	0461011	Klinika Chirurgii Ogólnej i Naczyń	2	4530	52	37
					ul. Marii Skłodowskiej-Curie 9 85-094 Bydgoszcz	0461011	Klinika Kardiologii	7	4100	67	7
					ul. Marii Skłodowskiej-Curie 9 85-094 Bydgoszcz	0461011	Klinika Kardiologii	7	4100	67	37
					ul. Marii Skłodowskiej-Curie 9 85-094 Bydgoszcz	0461011	Klinika Kardiologii	7	4100	67	53
					ul. Marii Skłodowskiej-Curie 9 85-094 Bydgoszcz	0461011	Klinika Kardiologii	7	4100	67	54
24	nakielski	Zakład Opieki Zdrowotnej Zakładu Karnego w Potulicach	ul. Parkowa 1 89-120 Potulice	99-00347	ul. Parkowa 1 89-120 Potulice	0410035	Oddział Gruźlicy	8	4274	55	8
25	BYDGOSZCZ	Zakład Opieki Zdrowotnej Ministerstwa Spraw Wewnętrznych i Administracji w Bydgoszczy	ul. Markwarta 4-6 80-015 Bydgoszcz	99-00467	ul. Markwarta 4-6 80-015 Bydgoszcz	0461011	Kardiologia – hospitalizacja Oddział Chorób Wewnętrznych/ Kardiologiczny	060	4100	15	53
					ul. Markwarta 4-6 80-015 Bydgoszcz	0461011	Anestezjologia i intensywne terapię – hospitalizacja Oddział Anestezjologia i intensywne Terapię	005	4260	6	01
					ul. Markwarta 4-6 80-015 Bydgoszcz	0461011	Chirurgia ogólna – hospitalizacja Oddział Chirurgiczny	003	4500	42	05

					ul. Markwarta 4-6 80-015 Bydgoszcz	0461011	Położnictwo i ginekologia – hospitalizacja Oddział Położniczo- Ginekologiczny	053	4450	22	29
					ul. Markwarta 4-6 80-015 Bydgoszcz	0461011	Otolaryngologia – hospitalizacja Oddział Chirurgiczny/ Laryngologia	054	4610	6	26
					ul. Markwarta 4-6 80-015 Bydgoszcz	0461011	Urologia – hospitalizacja Oddział Chirurgiczny/Urolog.	055	4640	6	34
					ul. Markwarta 4-6 80-015 Bydgoszcz	0461011	Choroby wewnętrzne – hospitalizacja Oddział Chorób Wewnętrznych	002	4000	60	007
					ul. Markwarta 4-6 80-015 Bydgoszcz	0461011	Neonatologia – hospitalizacja Pododdział Neonatologiczny	062	4421	15	20
					ul. Markwarta 4-6 80-015 Bydgoszcz	0461011	Neurologia – hospitalizacja Oddział Neurologiczny	004	4220	20	22
26	BYDGOSZCZ	Szpital Uniwersytecki Nr 2 im. dr Jana Biziela w Bydgoszczy	ul. Ujejskiego 75 85-168 Bydgoszcz	99-01099	ul. Ujejskiego 75 85-168 Bydgoszcz	0461011	Oddział Neurochirurgii i Neurotraumatologii z Pododdziałem Usprawniania Leczniczego	20	4570	29	21
					ul. Ujejskiego 75 85-168 Bydgoszcz	0461011	Oddział Neurochirurgii i Neurotraumatologii z Pododdziałem Usprawniania Leczniczego	20	4570	29	31
					ul. Ujejskiego 75 85-168 Bydgoszcz	0461011	Oddział Neurologii i Leczenia Padaczki z Pododdziałem Udarowym	17	4222	38	22
					ul. Ujejskiego 75 85-168 Bydgoszcz	0461011	Oddział Neurologii i Leczenia Padaczki z Pododdziałem Udarowym	17	4222	38	31
					ul. Ujejskiego 75 85-168 Bydgoszcz	0461011	Oddział Ortopedii i Traumatologii Narządu Ruchu z Centrum Kompleksowego Leczenia Urazów Sportowych	12	4580	40	25

					ul. Ujejskiego 75 85-168 Bydgoszcz	0461011	Oddział Ortopedii i Traumatologii Narządu Ruchu z Centrum Kompleksowego Leczenia Urazów Sportowych	12	4580	40	33
					ul. Ujejskiego 75 85-168 Bydgoszcz	0461011	Klinika Kardiologii	10	4100	50	7
					ul. Ujejskiego 75 85-168 Bydgoszcz	0461011	Klinika Kardiologii	10	4100	50	31
					ul. Ujejskiego 75 85-168 Bydgoszcz	0461011	Klinika Kardiologii	10	4100	50	53

Stan na dzień 01.01.2011

6. Liczba, rozmieszczenie szpitali wraz z profilem oddziałów i liczbą łóżek

Tabela 32. Dane dotyczące jednostek organizacyjnych szpitali wyspecjalizowanych w zakresie udzielania świadczeń zdrowotnych niezbędnych dla ratownictwa medycznego.										
1	2			3			4		5	6
Lp.	Dysponent jednostki			Jednostka organizacyjna zakładu opieki zdrowotnej, w strukturach, którego nie funkcjonuje szpitalny oddział ratunkowy			Oddział szpitalny wyspecjalizowany w zakresie udzielania świadczeń zdrowotnych niezbędnych dla ratownictwa medycznego		Liczba łóżek	Liczba miejsc dziennych
	2a	2b	2c	3a	3b	3c	4a	4b		
	Nazwa	Adres	Nr księgi rej. zoz ¹⁾	V część kodu resort. ²⁾	Nazwa jednostki organizacyjnej	Adres jednostki organizacyjnej	VII część kodu resort. ²⁾	Specjalność zgodnie z VII cz. kodu resort. ²⁾		
1	Wojewódzki Szpital Dziecięcy im. J. Brudzińskiego w Bydgoszczy	ul. Chodkiewicza 44 85-667 Bydgoszcz	04-00014		Samorząd Województwa Kujawsko-Pomorskiego	ul. Plac Teatralny 2 87-100 Toruń				
2	Samodzielny Publiczny Zakład Opieki Zdrowotnej w Mogilnie	ul. Kościuszki 10 88-300 Mogilno	04-00024		Rada Powiatu Mogilna	ul. Narutowicza 1 88-300 Mogilno				
3	Publiczny Specjalistyczny ZOZ w Inowrocławiu	ul. Poznańska 97 88-100 Inowrocław	04-00031		Rada Powiatu Inowrocławia	ul. Roosevelta 36/38 88-100 Inowrocław				
4	Kujawsko-Pomorskie Centrum Pulmonologii w Bydgoszczy	ul. Seminaryjna 1 85-326 Bydgoszcz	04-00039		Samorząd Województwa Kujawsko-Pomorskiego	ul. Plac Teatralny 2 87-100 Toruń				
5	Nowy Szpital w Nakle i Szubinie sp. z o.o.	ul. Mickiewicza 7 89-100 Nakło n/Notecią	04-00873		Rada Powiatu Nakła n/Notecią	ul. Dąbrowskiego 54 89-100 Nakło n/Notecią				
6	Wielospecjalistyczny szpital Miejski im. E. Warmińskiego Samodzielny Publiczny ZOZ w Bydgoszczy	ul. Szpitalna 19 85-826 Bydgoszcz	04-00046		Rada Miasta Bydgoszczy	ul. Jezuitska 1 85-102 Bydgoszcz				
7	Wojewódzki Szpital dla Nerwowo i Psychiczenie Chorych im. J. Bednarza w Świeciu n/Wisłą	ul. Sądowa 18 86-100 Świecie	04-00054		Samorząd Województwa Kujawsko-Pomorskiego	ul. Plac Teatralny 2 87-100 Toruń				
8	Szpital Uniwersytecki nr 2 im. J. Bizuela	ul. Ujejskiego 75 85-168 Bydgoszcz	99-01099		Samorząd Województwa Kujawsko-Pomorskiego	ul. Plac Teatralny 2 87-100 Toruń				
9	Wojewódzki Szpital Obserwacyjno-Zakaźny im. T. Browicza w Bydgoszczy	ul. Św. Floriana 12 85-030 Bydgoszcz	04-00057		Samorząd Województwa Kujawsko-Pomorskiego	ul. Plac Teatralny 2 87-100 Toruń				
10	Centrum Onkologii im. F. Łukaszczyka w Bydgoszczy	ul. Romanowskiej 2 85-796 Bydgoszcz	04-00061		Samorząd Województwa Kujawsko-Pomorskiego	ul. Plac Teatralny 2 87-100 Toruń				
11	Regionalny Szpital Specjalistyczny im. W. Biegańskiego w Grudziądzu	ul. Wiejska 9 87-300 Brodnica	04-00252		Rada Powiatu Brodnicy	ul. Kamionka 18 87-300 Brodnica				
12	ZOZ w Chełmnie	ul. Plac Rydygiera 1 86-200 Chełmno	04-00213		Samorząd Powiatu Chełmno	ul. Harcerska 1 86-200 Chełmno				
13	Wojewódzki Szpital Dziecięcy w Toruniu	ul. Konstytucji 3 Maja 42 87-100 Toruń	04-00214		Samorząd Województwa Kujawsko-Pomorskiego	ul. Plac Teatralny 2 87-100 Toruń				
14	Wojewódzki Szpital Obserwacyjno-Zakaźny w Toruniu	ul. Krasieńskiego 4/4a 87-100 Toruń	04-00216		Samorząd Województwa Kujawsko-Pomorskiego	ul. Plac Teatralny 2 87-100 Toruń				
15	NZOZ Nowy Szpital sp. z o.o. w Wąbrzeźnie	ul. Wolności 27 87-200 Wąbrzeźno	04-00217		Rada Powiatu Wąbrzeźna	ul. Wolności 44 87-200 Wąbrzeźno				

16	Wojewódzki Szpital Zespolony im. L. Rydygiera w Toruniu	ul. Św. Józefa 53/59 87-100 Toruń	04-00225		Samorząd Województwa Kujawsko-Pomorskiego	ul. Plac Teatralny 2 87-100 Toruń				
17	Wojewódzki Ośrodek Lecznictwa Psychiatrycznego im. J. Hurynowicz	ul. Skłodowskiej-Curie 27/29 87-100 Toruń	04-00227		Samorząd Województwa Kujawsko-Pomorskiego	ul. Plac Teatralny 2 87-100 Toruń				
18	Samodzielny Publiczny ZOZ im. M. z Miechowa w Łasinie	ul. Radzyńska 4 86-320 Łasin	04-00241		Rada Miasta i Gminy Łasina	ul. Radzyńska 2 86-320 Łasin				
19	Regionalny Szpital Specjalistyczny im. W. Biegańskiego w Grudziądzu	ul. Sikorskiego 32 86-300 Grudziądz	04-00252		Rada Miasta Grudziądz	ul. Ratuszowa 1 86-300 Grudziądz				
20	Specjalistyczny Szpital Miejski im. M. Kopernika w Toruniu	ul. Batorego 17-19 87-100 Toruń	04-00259		Gmina Miasta Torunia	ul. Sikorskiego 8 87-100 Toruń				
21	Samodzielny Publiczny ZOZ w Radziejowie	ul. Szpitalna 3 88-200 Radziejów	04-00271		Rada Powiatu Radziejowa	ul. Kościuszki 17 88-200 Radziejów				
22	NZOZ Szpital Lipno w Lipnie	ul. Nieszawska 6 87-600 Lipno	04-00272		Samorząd Powiatu Lipna	ul. Sierakowskiego 10 B 87-600 Lipno				
23	Samodzielny Publiczny ZOZ w Rypinie	ul. 3 Maja 2 87-500 Rypin	04-00273		Rada Powiatu Rypina	ul. Nowy Rynek 17 87-500 Rypin				
24	Szpital Wojewódzki we Włocławku	ul. Wieniecka 49 87-800 Włocławek	04-00289		Samorząd Województwa Kujawsko-Pomorskiego	ul. Plac Teatralny 2 87-100 Toruń				
25	ZOZ Szpital Powiatowy w Golubiu-Dobrzyń	ul. Koppa 1E 87-400 Golub-Dobrzyń	04-00589		„Szpital Powiatowy” Sp. z o.o.	ul. Koppa 1E 87-400 Golub-Dobrzyń				
26	Szpital Powiatowy w Chełmży	ul. Szewska 23 87-140 Chełmża	04-00590		„Szpital Powiatowy” Sp. z o.o.	ul. Szewska 23 87-140 Chełmża				
27	Niepubliczny ZOZ „Szpital Powiatowy” w Tucholi	ul. Nowodworskiego 14-18 89-500 Tuchola	04-00633		„Szpital Tucholski” Sp. z o.o.	ul. Nowodworskiego 14-18 89-500 Tuchola				
28	Niepubliczny ZOZ „Szpital Powiatowy w Aleksandrowie Kujawskim”	ul. Słowackiego 18 87-700 Aleksandrów Kujawski	04-00783		„Szpital Powiatowy w Aleksandrowie Kujawskim”	ul. Słowackiego 18 87-700 Aleksandrów Kujawski				
29	Pałuckie Centrum Zdrowia Niepubliczny ZOZ w Żnin	ul. Szpitalna 30 88-400 Żnin	04-00810		„Pałuckie Centrum Zdrowia” Sp. z o.o.	ul. Szpitalna 30 88-400 Żnin				
30	Szpital powiatowy im. A. Gacy i J. Łaskiego Niepubliczny ZOZ w Więcborku	ul. Mickiewicza 26 89-410 Więcbork	04-00813		„NOVUM-MED.” Sp. z o.o.	ul. Mickiewicza 26 89-410 Więcbork				
31	Niepubliczny ZOZ „Nowy Szpital” Sp. z o.o. w Świeciu	ul. Wojska Polskiego 126 86-100 Świecie	04-00836		„Nowy Szpital” Sp. z o.o.	ul. Wojska Polskiego 126 86-100 Świecie				
32	X Wojskowy Szpital Kliniczny z Polikliniką Samodzielny Publiczny ZOZ w Bydgoszczy	ul. Powstańców Warszawy 5 85-681 Bydgoszcz	99-00125		Minister Obrony Narodowej	ul. Klonowa 1 00-909 Warszawa				
33	Szpital Uniwersytecki nr 1 im. A. Jurasza	ul. Skłodowskiej-Curie 9 85-094 Bydgoszcz	99-00157		Uniwersytet Mikołaja Kopernika w Toruniu	ul. Gagarina 11 87-100 Toruń				
34	ZOZ Ministerstwa Spraw Wewnętrznych i Administracji	ul. Markwarta 4-6 85-015 Bydgoszcz	99-00467		Minister Spraw Wewnętrznych i Administracji	ul. Batorego 5 02-591 Warszawa				

UWAGA: 1) kolumna 3a – na gruncie rejestracyjnym nie ma możliwości weryfikacji danych zawartych w informacjach przesyłanych przez zakłady opieki zdrowotnej.

2) kolumna 4a i 4b – nie jesteśmy w stanie wypełnić z uwagi na brak zamkniętego katalogu oddziałów szpitalnych udzielających świadczeń ratujących życie na gruncie rejestrów ZOZ. Oddziały szpitalne udzielają świadczeń zdrowotnych zgodnie z częścią X resortowego kodu systemowego wskazującego jedynie dziedzinę medycyny z zakresu której świadczenia są udzielane.

7. Organizacja systemu powiadamiania o stanach nagłego zagrożenia zdrowotnego w szczególności

- a) **Docelowe zasady organizacji i funkcjonowania Wojewódzkiego Centrum Powiadamiania Ratunkowego/Centrum Powiadamiania Ratunkowego w Bydgoszczy (WCPR/CPR) oraz Zintegrowanej Dyspozytorni Ratownictwa Medycznego w Bydgoszczy (ZDRM) .**

I. Założenia formalno-organizacyjne.

Zgodnie ze wskazaniami zawartymi w piśmie Sekretarza Stanu w MSWiA, Pana Tomasza Siemoniaka z dnia 12 stycznia 2010 r. (sygn. DAiN-III-5531-2-184/10) Wojewoda Kujawsko-Pomorski zobowiązany został do zorganizowania i uruchomienia w województwie kujawsko-pomorskim dwóch centrów powiadamiania ratunkowego, w ramach tzw. koncepcji „18+”, zakładającej uruchomienie w 14 województwach po jednym Centrum Powiadamiania Ratunkowego, a w województwach lubuskim i kujawsko-pomorskim odpowiednio dwóch Centrów Powiadamiania Ratunkowego.

Przedmiotowe przedsięwzięcia realizowane są w oparciu o przygotowywaną od miesiąca lutego 2010 r. na szczeblu MSWiA i Ministerstwa Zdrowia koncepcję funkcjonalno-organizacyjną Systemu Powiadamiania Ratunkowego (SPR) zakładającą wdrożenie rozwiązań wynikających z planowanych do wydania w roku 2010 i 2011 aktów prawnych, zmieniających regulacje zawarte w ustawie z dnia 24 sierpnia 1991 r. o ochronie przeciwpożarowej (Dz.U. Nr 178 z 2009 r. poz. 1380) oraz Rozporządzeniu MSWiA z dnia 31 lipca 2009 r. w sprawie organizacji i funkcjonowania centrów powiadamiania ratunkowego i wojewódzkich centrów powiadamiania ratunkowego (Dz.U. Nr 130 z 2009 r. poz. 1073).

W dniu 28 października 2010 r., w trakcie Konwentu Wojewodów z udziałem Kierownictwa MSWiA oraz MZ strona rządowa zaleciła organizację zintegrowanych dyspozytorni ratownictwa medycznego poza strukturą organizacyjną centrów powiadamiania ratunkowego. Założenia do powyższej koncepcji zostały omówione w dniu 4 listopada 2010 r. na spotkaniu Kierownictwa MSWiA i MZ z przedstawicielami Wojewodów odpowiedzialnymi za wdrożenie SPR w poszczególnych województwach.

Wojewoda Kujawsko-Pomorski zdecydował o rozszerzeniu planowanych prac adaptacyjnych w CPR w Bydgoszczy, **jako jedynego w województwie** (z uwagi na brak możliwości realizacji analogicznej inwestycji w Toruniu) i wystąpił do Ministra Spraw Wewnętrznych i Administracji o akceptację przesunięcia środków dotacji niewykorzystanej na realizację inwestycji w Toruniu na rzecz inwestycji realizowanej w Bydgoszczy. Po uzyskaniu

akceptacji Ministra Spraw Wewnętrznych i Administracji (pismo z dnia 11 listopada 2010 r., sygn. DAiN-III-5531-79/10) Wojewoda Kujawsko-Pomorski podpisał w dniu 15 listopada 2010 r. z Prezydentem Miasta Bydgoszczy Aneks do porozumienia z dnia 3 sierpnia 2010 r. w sprawie adaptacji pomieszczeń Bydgoskiego Centrum Bezpieczeństwa na potrzeby centrum powiadamiania ratunkowego w Bydgoszczy. Na mocy przedmiotowego aneksu Wojewoda Kujawsko-Pomorski przekazał na rzecz Miasta Bydgoszczy kwotę 300.000 zł, tj. zwiększył pierwotną kwotę dotacji z 500.000 zł do 800.000 zł, przy jednoczesnym zwiększeniu liczby stanowisk operatorskich (dyspozytorskich) z 6 do min. 12 (wraz z niezbędną infrastrukturą).

Działania Wojewody Kujawsko-Pomorskiego, zaakceptowane przez Ministra Spraw Wewnętrznych i Administracji (pismo z dnia 11 listopada 2010 r., sygn. DAiN-III-5531-79/10) obejmują także wskazanie obiektu Komendy Miejskiej Państwowej Straży Pożarnej w Bydgoszczy, jako docelowej lokalizacji 10-cio stanowiskowej Zintegrowanej Dyspozytorni Ratownictwa Medycznego. Z uwagi na negatywne stanowisko Ministerstwa Finansów (decyzja odmowna na wniosek Wojewody Kujawsko-Pomorskiego o przesunięcie środków z dotacji MSWiA) nie było możliwe podjęcie do końca 2010 r. odpowiednich prac projektowych w tym zakresie.

W dniu 31 grudnia 2010 r. oddane zostały do użytku pomieszczenia Centrum Powiadamiania Ratunkowego w Bydgoszczy wraz z niezbędnym wyposażeniem (zgodnym ze specyfikacją Centrum Projektów Informatycznych MSWiA), zlokalizowane przy ul. Grudziądzkiej 9-15 w Bydgoszczy, w budynku „C”, stanowiącym obiekt Urzędu Miasta Bydgoszczy.

W dniu 24 lutego br. Wojewoda Kujawsko-Pomorski uwzględniając propozycje zgłoszone przez Prezydenta Miasta Bydgoszczy i Prezydenta Miasta Torunia w zakresie współorganizowania Centralnej Dyspozytorni Ratownictwa Medycznego, podjął ostateczną decyzję, wskazując jako docelowe miejsce funkcjonowania ZDRM obiekty miasta Torunia, tj. pomieszczenia Toruńskiego Centrum Zarządzania Kryzysowego przy ul. Legionów nr 70-76

II. Założenia funkcjonalno-zadaniowe.

1. Wojewódzkie Centrum Powiadamiania Ratunkowego/Centrum Powiadamiania Ratunkowego w Bydgoszczy.

WCPR/CPR w Bydgoszczy, zgodnie z przygotowywaną nowelizacją Rozporządzeniu MSWiA z dnia 31 lipca 2009 r. w sprawie organizacji i funkcjonowania centrów powiadamiania

ratunkowego i wojewódzkich centrów powiadamiania ratunkowego (Dz.U. Nr 130 z 2009 r. poz. 1073) realizuje funkcje operatorskie, tzn. przyjmuje z obszaru całego województwa, dokonuje preselekcji oraz przekazuje do właściwych służb wywołania alarmowe na numery: 112, 997, 998 i 999. Wywołania lub informacje przekazywane będą przez operatorów WCPR/CPR w Bydgoszczy odpowiednio do stanowisk oficerów dyżurnych w jednostkach Policji szczebla powiatowego, dyżurnych stanowisk kierowania i koordynacji ratownictwa jednostek PSP szczebla powiatowego oraz (rozwiązanie docelowe) – do dyspozytorów medycznych funkcjonujących w Zintegrowanej Dyspozytorni Ratownictwa Medycznego.

Do czasu zorganizowania ZDRM w Bydgoszczy i osiągnięcia przez nią pełnej zakładanej funkcjonalności, wywołania z WCPR/CPR w Bydgoszczy będą przekazywane lub przekierowywane do 20 dyspozytorni ratownictwa medycznego zlokalizowanych na terenie województwa kujawsko-pomorskiego.

Osiągnięcie przez WCPR/CPR zakładanej funkcjonalności uzależnione jest od:

- a) terminu dostawy i wdrożenia sprzętu i systemu informatycznego WCPR w ramach Systemu Informatycznego Powiadamiania Ratunkowego;
- b) zabezpieczenia środków finansowych na uruchomienie i funkcjonowanie WCPR/CPR.

Projekt wydatków na uruchomienie i funkcjonowanie WCPR/CPR w Bydgoszczy:

1/ Przygotowując kosztorys wydatków związanych z zatrudnieniem kadry operatorskiej (dotyczy operatorów alarmowych 112, 997, 998, 99) w WCPR/CPR w Bydgoszczy Wojewoda Kujawsko-Pomorski nie mógł wykonać operacji przeksięgowania stosownej części rocznych wydatków z budżetu wojewody, dokonanych z tytułu finansowania wynagrodzenia kadry operatorsko-dyspozytorskiej w 2010r. , z uwagi na fakt, że do końca roku 2011j takich wydatków nie ponosi. Na podstawie porozumień, które Wojewoda Kujawsko-Pomorski zawarł w 2007 roku z Komendantem Wojewódzkim Policji w Bydgoszczy oraz Komendantem Wojewódzkim Państwowej Straży Pożarnej w Toruniu na obsługę operatorsko-dyspozytorską telefonów 112, przedłużonych w miesiącu lipcu 2009 r. do dnia 31 grudnia 2011 r. – służby Policji i PSP realizowały ww. czynności bezkosztowo, tzn. w ramach swoich budżetów. W związku z powyższym, suma wydatków na wynagrodzenie kadry operatorskiej w CPR w roku 2011 i w latach kolejnych będzie musiała pochodzić w całości ze środków rezerwy celowej budżetu państwa („Budowa i funkcjonowanie systemu powiadamiania ratunkowego na terenie kraju”);

2/ Projekt wydatków związanych z uruchomieniem i bieżącym funkcjonowaniem WCPR/CPR z lokalizacją w Bydgoskim Centrum Bezpieczeństwa Urzędu Miasta Bydgoszczy, przy ul. Grudziądzkiej 9-15 zakłada, co następuje:

A/ Wydatki bieżące:

a) Uposażenia w skali roku operatorów: 9 stanowisk operatorów na zmianie x 3000 zł brutto x 12 miesięcy x 3 zmiany = **972.000 zł brutto rocznie / 81.000 zł brutto miesięcznie** *(bez dodatkowego wynagrodzenia rocznego oraz kosztów pochodnych)*

Uwagi: CPR w Bydgoszczy, pełniący jednocześnie funkcję WCPR funkcjonalnie zaprojektowany został na 12 stanowisk operatorskich. Zgodnie z §35 ust. 1 projektu z dnia 29 listopada 2010 r. Rozporządzenia MSWiA zmieniającego rozporządzenie w sprawie organizacji i funkcjonowania centrów powiadamiania ratunkowego i wojewódzkich centrów powiadamiania ratunkowego liczba operatorów w CPR/WCPR w Bydgoszczy wymagana liczba stanowisk wynosi 9 ($2.100.000 \text{ mieszkańców} / 250.000 \text{ mieszkańców} = 8,4$). **Powyższa kalkulacja zakłada, że operatorzy zostaną zatrudnieni na podstawie umowy o pracę, tzn. nie uwzględnione w ww. kalkulacji pochodne będą obejmowały par. 4110 (składki na ubezpieczenia społeczne) w wysokości 15,19% oraz par. 4120 (Fundusz Pracy) w wysokości 2,45%;**

b) Zakupy materiałów i wyposażenia (do 3.500 zł brutto): materiały eksploatacyjne do urządzeń biurowych, sprzęt biurowy, materiały papiernicze, nośniki danych, akumulatorki, baterie, latarki, sprzęt AGD, meble, chemia gospodarcza i środki czystości, środki do konserwacji bieżącej urządzeń = **20.000 zł brutto;**

c) usługi: remontowe, telefoniczne, koszty energii elektrycznej, ciepłej, wody bieżącej, ubezpieczenie wyposażenia i urządzeń, wysyłka poczty, delegacje, konserwacja okresowa sprzętu i urządzeń oraz naprawy bieżące, transportowe = **129.136 zł (rozliczenie poniżej) + 25.000 zł (pozostałe, w tym np. konserwacja systemu klimatyzacyjnego, systemu ochrony dostępu, wideo monitoringu, agregatów prądotwórczych, itp.) = ok. 155.000 zł brutto**

Rozliczenie szczegółowe kwoty 129.136 zł z pozycji „usługi” (na podstawie kalkulacji szczegółowej, w oparciu o analogiczne koszty ponoszone w roku 2010 przez Bydgoskie Centrum Bezpieczeństwa, dla porównywalnej liczby stanowisk):

- koszty mediów (energia elektryczna), rozmów telefonicznych/usług faksowych (na 9 stanowisk operatorskich) - **98.190 zł;**
- koszty serwisu urządzeń sieciowych (serwery, routery), centrali telefonicznej (na 9 stanowisk operatorskich) - **26.446 zł;**
- koszty eksploatacyjne urządzeń peryferyjnych (drukarki, fakсы, urządzenia archiwizujące, tonery, taśmy, nośniki danych) (na 9 stanowisk operatorskich) - **4.500 zł**

Kalkulacja nie zawiera kosztów usług teleinformatycznych (sieciowych) oraz kosztów łączności radiowej

B/ Wydatki majątkowe (inwestycyjne):

a) Inwestycje: przebudowy, budowy, modernizacje – **40.000 zł brutto** (na rok 2011 przewiduje się konieczność zabezpieczenia środków inwestycyjnych na prace dostosowawcze pomieszczeń, których konieczność przeprowadzenia wystąpi w trakcie pierwszego okresu funkcjonowania CPR/WCPR, a które nie zostały ujęte w projekcie organizacyjno-budowlanym w roku 2010).

b) zakupy inwestycyjne (powyżej kwoty 3,500 zł brutto): np. sprzęt audiowizualny, tablice interaktywne, panele LED do wizualizacji danych – **30.000 brutto** (środki nie uwzględniają zabezpieczenia łączności radiowej)

Sprzęt łączności radiowej – począwszy od roku 2008, w trakcie prac nad założeniami organizacyjnymi do systemu powiadamiania ratunkowego i wynikających z nich zadań i funkcji centrów powiadamiania ratunkowego sygnalizowany był problem łączności radiowej, która w przypadku funkcjonowania jednego lub dwóch centrów powiadamiania ratunkowego w województwie musi opierać się na systemie gwarantującym uzyskanie odpowiednich zasięgów, gwarantujących prowadzenie korespondencji radiowej pomiędzy centrum i zespołem ratownictwa medycznego, jednostką PSP i Policji zlokalizowanymi na granicy województwa. Aktualnie funkcjonujące sieci radiowe umożliwiają prowadzenie skutecznej korespondencji radiowej z abonentami zlokalizowanymi na obszarze całego województwa tylko w relacjach pomiędzy jednostkami szczebla wojewódzkiego (KWP, KWSP) i jednostkami szczebla powiatowego (miejskiego), z wyłączeniem jednostek mobilnych. W przypadku dyspozytorni ratownictwa medycznego i zespołów ratownictwa medycznego łączność radiowa obejmuje swoim zasięgiem w zasadzie tylko obszar operacyjnych pozostający w odpowiedzialności danego dysponenta ratownictwa medycznego. W tym przypadku jest to łączność radiowa dwukierunkowa, tzn. załoga karetki pogotowia słyszy przez radiotelefon dyspozytora medycznego, podobnie, jak dyspozytor słyszy informacje przekazywane za pomocą radiotelefonu przewoźnego informacje przekazywane przez załogę karetki pogotowia (zespół ratownictwa medycznego). Sytuacja, w której dwie strony słyszą się drogą radiową wynika z faktu, że odległości, w których operują względem siebie nie przekraczają z reguły obszaru o promieniu 30-40 km. W sytuacji, kiedy w województwie ma funkcjonować jeden CPR i jedna dyspozytornia ratownictwa medycznego należy zaplanować i wdrożyć system łączności umożliwiający prowadzenie korespondencji radiowej i przesył danych z jednostkami mobilnymi na dużych odległościach (rzędu 200 – 250 km). Możliwości takie zapewnia tylko łączność radiowa w standardzie cyfrowym oraz systemy pracujące na zasadzie łączności w standardzie TETRA. **w Ministerstwie Zdrowia w dniu 4 stycznia 2011 r. prace projektowe w zakresie łączności bezprzewodowej na potrzeby SIPR zostaną sfinalizowane w perspektywie 36 miesięcy.**

2. Zintegrowana Dyspozytornia Ratownictwa Medycznego.

Planowane działania Wojewody Kujawsko-Pomorskiego, zaakceptowane przez Ministra Spraw Wewnętrznych i Administracji (pismo z dnia 11 listopada 2010 r., sygn. DAiN-III-5531-79/10) obejmują budowę i funkcjonowanie zintegrowanej 10-cio stanowiskowej dyspozytorni ratownictwa medycznego w obiekcie Komendy Miejskiej Państwowej Straży Pożarnej w Bydgoszczy (efekt ustaleń ze spotkania z Kierownictwem MSWiA i MZ w dniu 4 listopada 2010 r.). Z uwagi na negatywne stanowisko Ministerstwa Finansów (decyzja odmowna na wniosek Wojewody Kujawsko-Pomorskiego) nie było możliwe wykorzystanie pozostałej w dyspozycji Wojewody Kujawsko-Pomorskiego kwoty 142.294 zł z dotacji MSWiA z roku 2010 na sfinansowanie prac projektowych i części inwestycji obejmującej utworzenie dyspozytorni ratownictwa medycznego w obiekcie KMPSP w Bydgoszczy.

Uwzględniając powyższe, w budżecie Wojewody Kujawsko-Pomorskiego na rok 2011 brak jest środków finansowych umożliwiających budowę i uruchomienie zintegrowanej dyspozytorni ratownictwa medycznego w obiekcie KMPSP w Bydgoszczy.

Szacunkowe koszty przedmiotowej inwestycji wynoszą (na podstawie kosztów utworzenia CPR w Bydgoskim Centrum Bezpieczeństwa):

- a) projekt organizacyjno-budowlany: ok. 65.000 zł;
- b) koszty prac adaptacyjno-wyposażeniowych: ok. 1.400.000 zł (bez łączności radiowej)

Łącznie szacunkowe koszty przygotowania infrastruktury budowlano-technicznej na potrzeby zintegrowanej dyspozytorni ratownictwa medycznego : **1.465.000 zł brutto**

W przypadku wyrażenia zgody przez Ministra Spraw Wewnętrznych i Administracji zgody na zlokalizowanie zintegrowanej dyspozytorni ratownictwa medycznego w Toruńskim Centrum Zarządzania Kryzysowego (zamiast w obiekcie KMPSP w Bydgoszczy), w którym pierwotnie miał funkcjonować drugi CPR w województwie kujawsko-pomorskim, kwota ww. ulegnie zmniejszeniu o koszty projektu, który został już na potrzeby CPR w Toruniu opracowany (projekty CPR i dyspozytorni ratownictwa medycznego są funkcjonalnie tożsame).

Projekt harmonogramu wydatków na rok 2011 (WCPR/CPR oraz ZDRM):

- 1/ **Wynagrodzenie dla 27 operatorów CPR** (przy założeniu, że umowy o pracę zostaną zawarte w dniu 1 marca 2011 r. po zakończeniu procesu rekrutacji i selekcji kandydatów oraz, że pobierają oni uposażenie już w trakcie szkolenia)

810.000 zł + 142.884 zł (pochodne) = **952.884 zł** (w okresie od 1 marca do 31 grudnia 2011 r.)

- 2/ **Koszty wyszkolenia 37 operatorów** (27 operatorów + 10 operatorów rezerwowych) na podstawie kosztów kursów szkoleniowych dla dyspozytorów ratownictwa medycznego, przy założeniu 70 godzinowego programu zajęć (9 dni zajęć dydaktycznych + 1 dzień egzaminacyjny) = $37 \times 1800 / 2500$ zł brutto (szacunkowy koszt wyszkolenia jednego operatora) = **od 66.600 zł do 92.500 zł** (okres wydatkowania II kwartał 2011 r.)
- 3/ **Wydatki bieżące** związane z uruchomieniem i funkcjonowaniem CPR = **77.500 zł** (okres wydatkowania 1 lipca -31 grudnia 2011 r.)
- 4/ **Inwestycje i zakupy inwestycyjne** = **70.000 zł** (okres wydatkowania I połowa 2011 r.)
- 5/ Budowa, organizacja i uruchomienie Zintegrowanej Dyspozytorni Ratownictwa medycznego: **1.465.000 zł** (okres wydatkowania I kwartał 2011 r.)

Podsumowanie:

- 1/ Uzyskanie pełnej funkcjonalności w roku 2011 przez WCPR/CPR w Bydgoszczy uzależnione jest od terminu dostaw systemu i sprzętu informatycznego oraz jego uruchomienia i **weryfikacji prawidłowości działania** oraz zatwierdzenia przez MSWiA propozycji wydatków na jego uruchomienie i funkcjonowanie w roku 2011;
- 2/ Uzyskanie pełnej funkcjonalności przez Zintegrowaną Dyspozytornię Ratownictwa Medycznego w Bydgoszczy uzależnione jest od zabezpieczenia środków inwestycyjnych na jego budowę oraz w kolejnym etapie, na jej bieżące funkcjonowanie (z wyłączeniem uposażeń dyspozytorów medycznych).

b) struktura i organizacja systemów teleinformatycznych wykorzystywanych na potrzeby systemu powiadamiania o stanach nagłego zagrożenia zdrowotnego, w szczególności funkcjonowanie numerów alarmowych 999 i 112

Sposób współpracy z organami publicznymi i jednostkami systemu z innych województw, zapewniający sprawne i skuteczne ratowanie życia i zdrowia, bez względu na przebieg granic województwa

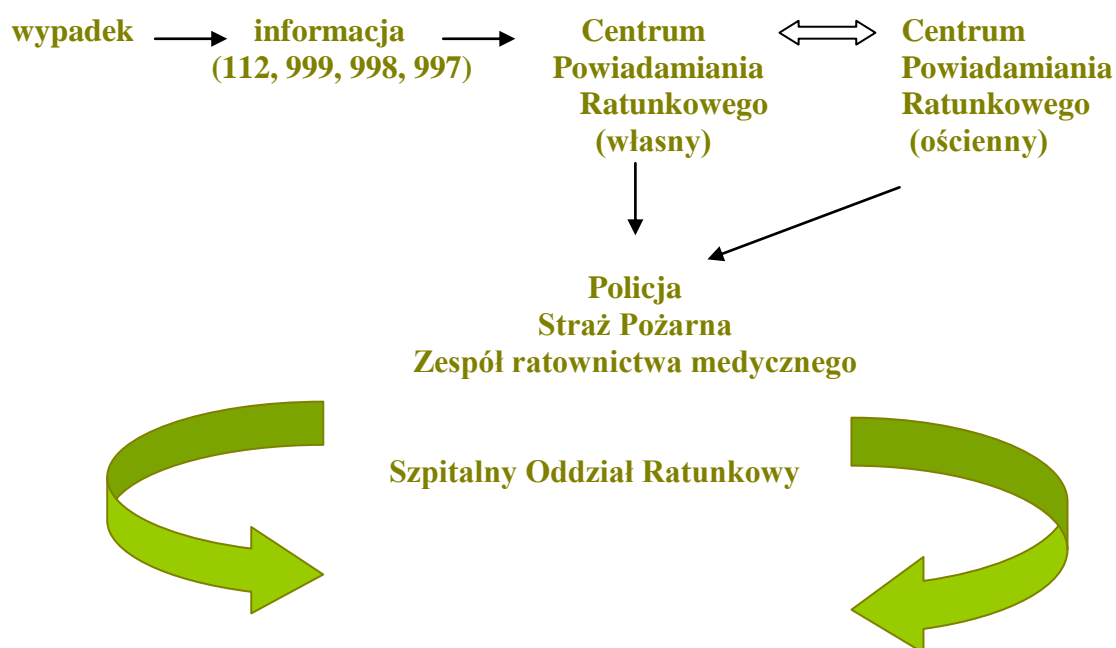

Rys. 14. Organizacja działania systemu

Tabela 33. Lokalizacja wywołań (obszarów wyjazdowych) dla zespołów ratownictwa medycznego pod numerem stacjonarnym 999

Lp.	Nazwa zakładu opieki zdrowotnej - dysponenta dyspozytora medycznego obsługującego nr telefonu 999	Lokalizacja dyspozytorni medycznej - Adres stanowiska	Numer telefonu dyspozytora (inny niż 999)	Strefa numeryczna (nr kierunkowy 0...)	Obsługiwana jednostka administracyjna (gmina lub rejon)	Liczba mieszkańców objętych działaniem w podziale na gminy lub rejon objęte obszarem wyjazdowym
1	PS ZOZ w Inowrocławiu, ul. Poznańska 97, 88-100 Inowrocław	KP PSP w Inowrocławiu, ul. Poznańska 133, 88-100 Inowrocław	357 50 21-3	052	<u>Powiat Inowrocław</u>	164 099
					Rojewo	4 691
					Gniewkowo	14 763
					Dąbrowa Biskupia	5 134
					Kruszwica	19 710
					Janikowo	13 548
					Pakość	9 913
					Żłotniki Kujawskie	9 075
					Gmina Inowrocław	11 160
Miasto Inowrocław	76 105					

Lp.	Nazwa zakładu opieki zdrowotnej - dysponenta dyspozytora medycznego obsługującego nr telefonu 999	Lokalizacja dyspozytorni medycznej - Adres stanowiska	Numer telefonu dyspozytora (inny niż 999)	Strefa numeryczna (nr kierunkowy 0...)	Obsługiwana jednostka administracyjna (gmina lub rejon)	Liczba mieszkańców objętych działaniem w podziale na gminy lub rejony objęte obszarem wyjazdowym
2	Szpital Powiatowy im. dr A. Gacy i dr Łaskiego NZOZ prowadzony przez Novum-Med. Sp. z o.o. w Więcborku	Szpital Powiatowy NZOZ sp.z o.o. ul. Mickiewicza 26, 89-410 Więcbork	389 70 99	052	Powiat Sępólno Krajeńskie	41 130
					Więcbork	13 156
					Sośno	5 118
		KP PSP w Sępólnie Krajeńskim, ul. Sienkiewicza 54, 89-400 Sępólno Krajeńskie	388 24 94	052	Kamień Krajeński	6 879
					Sępólno Krajeńskie	15 977
3	NZOZ Szpital Powiatowy Lipno Sp. z o.o. w Lipnie	NZOZ Szpital Powiatowy Lipno ul. Nieszawska 6 87-600 Lipno	288 02 99 288 03 99	054	Powiat Lipno	66 202
					Miasto Lipno	14 798
					Gmina Lipno	11 417
					Dobrzyń n. Wisłą	7 876
					Skępe	7 586
					Bobrowniki	2 996
					Chrostkowo	3 019
					Kikół	7 259
					Tłuchowo	4 628
					Wielgie	6 623

Lp.	Nazwa zakładu opieki zdrowotnej - dysponenta dyspozytora medycznego obsługującego nr telefonu 999	Lokalizacja dyspozytorni medycznej - Adres stanowiska	Numer telefonu dyspozytora (inny niż 999)	Strefa numeryczna (nr kierunkowy 0...)	Obsługiwana jednostka administracyjna (gmina lub rejon)	Liczba mieszkańców objętych działaniem w podziale na gminy lub rejon objęte obszarem wyjazdowym
4	Szpital Tucholski Sp. z o.o. NZOZ Szpital Powiatowy w Tucholi	Szpital Tucholski Sp. z o.o. NZOZ Szpital Powiatowy w Tucholi, ul. Nowodworskiego 14 - 18, 89-500 Tuchola	334 24 55	052	Powiat Tuchola	47 681
					Miasto Tuchola	13 927
					Gmina Tuchola	6 263
					Gostycyn	5 209
					Kęsowo	4 419
					Lubiewo	5 825
					Śliwice	5 464
					Cekcyn	6 574
5	NZOZ " Nowy Szpital " Sp. z o.o. w Świeciu n. Wisłą	NZOZ " Nowy Szpital " Sp. z o.o. w Świeciu n. Wisłą, ul. Wojska Polskiego 126, 86-100 Świecie n. Wisłą	333 45 22	052	Powiat Świecki	97 527
					Miasto Świecie	25 635
					Gmina Świecie	7 537
					Bukowiec	5 173
					Dragacz	6 949
					Drzycim	4 970
					Jeżewo	7 925
					Lniano	4 126

Lp.	Nazwa zakładu opieki zdrowotnej - dysponenta dyspozytora medycznego obsługującego nr telefonu 999	Lokalizacja dyspozytorni medycznej - Adres stanowiska	Numer telefonu dyspozytora (inny niż 999)	Strefa numeryczna (nr kierunkowy 0...)	Obsługiwana jednostka administracyjna (gmina lub rejon)	Liczba mieszkańców objętych działaniem w podziale na gminy lub rejon objęte obszarem wyjazdowym
					Świekatowo	3 498
					Osie	5 328
					Pruszcz	9 199
					Nowe	10 568
					Warlubie	6 619
6	SP ZOZ w Chełmnie	Samodzielny Publiczny ZOZ uL. Rydygiera 1 86-200 Chełmno	677 26 55	056	<u>Powiat Chełmno</u>	51 555
					Miasto Chełmno	20 278
					Gmina Chełmno	5 325
					Kijewo Królewskie	4 333
					Unisław	6 831
					Stolno	5 155
					Lisewo	5 247
					Papowo Biskupie	4 386

Lp.	Nazwa zakładu opieki zdrowotnej - dysponenta dyspozytora medycznego obsługującego nr telefonu 999	Lokalizacja dyspozytorni medycznej - Adres stanowiska	Numer telefonu dyspozytora (inny niż 999)	Strefa numeryczna (nr kierunkowy 0...)	Obsługiwana jednostka administracyjna (gmina lub rejon)	Liczba mieszkańców objętych działaniem w podziale na gminy lub rejon objęte obszarem wyjazdowym
7	SP ZOZ w Radziejowie	Samodzielny Publiczny ZOZ uL. Szpitalna 3 88-200 Radziejów	285 62 10 285 64 04	054	<u>Powiat Radziejów</u>	41 868
					Miasto Radziejów	5 797
					Gmina Radziejów	4 394
					Piotrków	9 437
					Bytoń	3 709
					Dobre	5 469
					Osięciny	8 109
					Topólka	4 953
8	NZOZ Nowy Szpital spółka z o.o. w Wąbrzeźnie	N ZOZ Nowy Szpital Sp. z o.o.w Wąbrzeźnie uL. Wolności 27 87-200 Wąbrzeźno	689 17 35	056	<u>Powiat Wąbrzeźno</u>	34 690
					Miasto Wąbrzeźno	13 807
					Gmina Wąbrzeźno	8 549
					Dębowa Łąka	3 237
					Książki	4 177
					Płużnica	4 920

Lp.	Nazwa zakładu opieki zdrowotnej - dysponenta dyspozytora medycznego obsługującego nr telefonu 999	Lokalizacja dyspozytorni medycznej - Adres stanowiska	Numer telefonu dyspozytora (inny niż 999)	Strefa numeryczna (nr kierunkowy 0...)	Obsługiwana jednostka administracyjna (gmina lub rejon)	Liczba mieszkańców objętych działaniem w podziale na gminy lub rejon objęte obszarem wyjazdowym
9	SP ZOZ w Koronowie	Samodzielny Publiczny ZOZ ul. Paderewskiego 33 86-010 Koronowo	382 23 32	052	Miasto i Gmina Koronowo	23 675
					Miasto Koronowo	11 049
					Gmina Koronowo	12 626
10	Wojewódzka Stacja Pogotowia Ratunkowego ul. Produkcyjna 13 85-790 Bydgoszcz	Centrum Powiatowe Ratownictwa i Reagowania Kryzysowego ul. Grudziądzka 9-15 85-130 Bydgoszcz	323 04 23	052	Miasto Bydgoszcz	357 761
					Powiat Bydgoszcz	79 280
					Białe Błota	16 403
					Dąbrowa Chełmińska	7 593
					Dobrcz	9 733
					Nowa Wieś Wielka	8 972
					Osielsko	10 931
					Sicienko	9 305
					Solec Kujawski	16 343
					Razem	437 041

Lp.	Nazwa zakładu opieki zdrowotnej - dysponenta dyspozytora medycznego obsługującego nr telefonu 999	Lokalizacja dyspozytorni medycznej - Adres stanowiska	Numer telefonu dyspozytora (inny niż 999)	Strefa numeryczna (nr kierunkowy 0...)	Obsługiwana jednostka administracyjna (gmina lub rejon)	Liczba mieszkańców objętych działaniem w podziale na gminy lub rejon objęte obszarem wyjazdowym
11	SP ZOZ w Rypinie	Samodzielny Publiczny ZOZ ul. 3 Maja 2 87-500 Rypin	280 54 53 280 54 55 280 57 41	054	Powiat Rypin	44 003
					Miasto Rypin	16 546
					Gmina Rypin	7 434
					Rogowo	4 588
					Skrwilno	6 033
					Wąpielsk	4 097
					Brzuze	5 305
12	Regionalny Szpital Specjalistyczny w Grudziądzu Pogotowie Ratunkowe ul. Wiejska 9 87-300 Brodnica	Powiatowe Stanowisko Kierowania Komenda Powiatowa PSP w Brodnicy ul. Sienkiewicza 23 85-300 Brodnica	491 33 80	056	Powiat Brodnica	75 621
					Miasto Brodnica	27 793
					Gmina Brodnica	6 851
					Bobrowo	6 138
					Brzozie	3 625
					Górzno	3 908
					Bratniczka	4 580
					Jabłonowo Pomorskie	8 964
					Osiek	4 056
					Świedziebnia	5 129
Zbiczno	4 577					

Lp.	Nazwa zakładu opieki zdrowotnej - dysponenta dyspozytora medycznego obsługującego nr telefonu 999	Lokalizacja dyspozytorni medycznej - Adres stanowiska	Numer telefonu dyspozytora (inny niż 999)	Strefa numeryczna (nr kierunkowy 0...)	Obsługiwana jednostka administracyjna (gmina lub rejon)	Liczba mieszkańców objętych działaniem w podziale na gminy lub rejony objęte obszarem wyjazdowym
13	Samodzielny Publiczny ZOZ Stacja Pogotowia Ratunkowego we Włocławku ul. Lunewil 15 87-800 Włocławek	Samodzielny Publiczny Zakład Opieki Zdrowotnej we Włocławku Stacja Pogotowia Ratunkowego ul. Lunewil 15 87-800 Włocławek	232 44 00	054	Miasto Włocławek	117 720
					Powiat Włocławek	85 411
					Gmina Włocławek	6 656
					Kowal	7 477
					Lubień Kujawski	7 365
					Chodecz	6 268
					Izbica Kujawska	7 949
					Lubraniec	9 897
					Brześć Kujawski	11 329
					Choceń	7 873
					Lubanie	4 667
					Boniewo	3 539
					Baruchowo	3 664
					Fabianki	9 178
Razem	203 131					

Lp.	Nazwa zakładu opieki zdrowotnej - dysponenta dyspozytora medycznego obsługującego nr telefonu 999	Lokalizacja dyspozytorni medycznej - Adres stanowiska	Numer telefonu dyspozytora (inny niż 999)	Strefa numeryczna (nr kierunkowy 0...)	Obsługiwana jednostka administracyjna (gmina lub rejon)	Liczba mieszkańców objętych działaniem w podziale na gminy lub rejon objęte obszarem wyjazdowym
14	Niepubliczny ZOZ Szpital Powiatowy w Aleksandrowie Kuj. ul. Słowackiego 18 87-700 Aleksandrów Kujawski	Niepubliczny ZOZ Szpital Powiatowy w Aleksandrowie Kuj. ul. Słowackiego 18 87-700 Aleksandrów Kujawski	282 80 69	054	Powiat Aleksandrowski	55 377
					Miasto Aleksandrów Kujawski	12 288
					Gmina Aleksandrów Kujawski	11 264
					Ciechocinek	10 829
		Przychodnia ZOZ ul. Wojska Polskiego 19 87-704 Bądkowo	272 41 98	054	Bądkowo	4 488
					Koneck	3 369
					Zakrzewo	3 593
		Przychodnia ZOZ ul. Sienkiewicza 20 87-730 Nieszawa	283 85 72	054	Nieszawa	1 990
					Raciążek	3 177
					Waganiec	4 379

Lp.	Nazwa zakładu opieki zdrowotnej - dysponenta dyspozytora medycznego obsługującego nr telefonu 999	Lokalizacja dyspozytorni medycznej - Adres stanowiska	Numer telefonu dyspozytora (inny niż 999)	Strefa numeryczna (nr kierunkowy 0...)	Obsługiwana jednostka administracyjna (gmina lub rejon)	Liczba mieszkańców objętych działaniem w podziale na gminy lub rejony objęte obszarem wyjazdowym
15	Wojewódzka Stacja Pogotowia Ratunkowego w Toruniu ul.Konstytucji 3 maja 40a 87-100 Toruń	Toruńskie Centrum Koordynacji Ratownictwa i Ochrony Ludności w Toruniu ul.Legionów 70/76 87-100 Toruń	611 93 24 611 93 25	056	Miasto Toruń	205 921
					Powiat Toruń	55 135
					Lubicz	18 340
					Oborowo	11 724
					Wielka Nieszawka	4 399
					Zła Wieś Wielka	12 114
					054	Czernikowo
	Razem	261 056				
16	Szpital Powiatowy Sp. z o.o. w Chełmży ul. Szewska 23 87-140 Chełmża	Toruńskie Centrum Koordynacji Ratownictwa i Ochrony Ludności w Toruniu ul.Legionów 70/76 87-100 Toruń	611 93 24 611 93 25	056	Powiat Toruń	39 647
					Miasto Chełmża	15 196
					Gmina Chełmża	9 527
					Łubianka	5 991
					Łysomice	8 933

Lp.	Nazwa zakładu opieki zdrowotnej - dysponenta dyspozytora medycznego obsługującego nr telefonu 999	Lokalizacja dyspozytorni medycznej - Adres stanowiska	Numer telefonu dyspozytora (inny niż 999)	Strefa numeryczna (nr kierunkowy 0...)	Obsługiwana jednostka administracyjna (gmina lub rejon)	Liczba mieszkańców objętych działaniem w podziale na gminy lub rejon objęte obszarem wyjazdowym
17	Regionalny Szpital Specjalistyczny w Grudziądzu Pogotowie Ratunkowe ul. Sikorskiego 32 86-300 Grudziądz	Regionalny Szpital Specjalistyczny w Grudziądzu Pogotowie Ratunkowe ul. Sikorskiego 32 86-300 Grudziądz	462 19 24 450 05 00	056	Miasto Grudziądz	99 002
					Powiat Grudziądz	38 801
					Gmina Grudziądz	10 841
					Łasin	8 159
					Gruta	6 494
					Rogóżno	4 133
				052	Świecie n. Osą	4 319
					Radzyń Chełmiński	4 855
					Powiat Świecie n. Wisłą	13 568
					Warlubie	6 619
					Dragacz	6 949
					Razem	151 371
18	SP ZOZ w Mogilnie	Samodzielny Publiczny Zakład Opieki Zdrowotnej ul. Kościuszki 10 88-300 Mogilno	315 27 40	052	Powiat Mogilno	46 832
					Miasto Mogilno	12 322
					Gmina Mogilno	12 597
					Strzelno	12 172
					Jeziora Wielkie	5 030
					Dąbrowa	4 711

Lp.	Nazwa zakładu opieki zdrowotnej - dysponenta dyspozytora medycznego obsługującego nr telefonu 999	Lokalizacja dyspozytorni medycznej - Adres stanowiska	Numer telefonu dyspozytora (inny niż 999)	Strefa numeryczna (nr kierunkowy 0...)	Obsługiwana jednostka administracyjna (gmina lub rejon)	Liczba mieszkańców objętych działaniem w podziale na gminy lub rejon objęte obszarem wyjazdowym
19	Szpital Powiatowy Sp. z o.o. w Golubiu-Dobrzyniu ul. dr. J.G. Koppa 1 87-400 Golub-Dobrzyń	Szpital Powiatowy Sp. z o.o. w Golubiu-Dobrzyniu ul. dr. J.G. Koppa 1 87-400 Golub-Dobrzyń	683 28 31 683 22 91	056	Powiat Golub-Dobrzyń	45 291
					Miasto Golub-Dobrzyń	13 002
					Gmina Golub-Dobrzyń	8 301
					Kowalewo Pomorskie	11 414
					Ciechocin	3 993
					Radomin	4 074
					Zbójno	4 507
20	Nowy Szpital w Nakle i Szubinie spółka z o.o. w Nakle n. Notecią 89-100 Nakło n. Notecią	Nowy Szpital w Nakle i Szubinie sp. z o.o. Pogotowie Ratunkowe ul. Mickiewicza 7 89-100 Nakło n. Notecią	385 21 94 385 24 91	052	Powiat Nakło n. Notecią	48 521
					Nakło n. Notecia	32 086
					Mrocza	9 259
					Sadki	7 176
					Powiat Nakło n. Notecią	36 740
					Szubin	23 143
					Kcynia – bez wsi: Dziewierzewo, Żarczyn, Górki Dąbskie i Górki Zagajne	12 400
Łabiszyn – wsie; Annowo, Pszczółczyn, Władysławowo, Smerzyn, Jabłonowo Pałuckie, Jabłonowo, Klotyldowo i Ostatkowo	1 197					

Lp.	Nazwa zakładu opieki zdrowotnej - dysponenta dyspozytora medycznego obsługującego nr telefonu 999	Lokalizacja dyspozytorni medycznej - Adres stanowiska	Numer telefonu dyspozytora (inny niż 999)	Strefa numeryczna (nr kierunkowy 0...)	Obsługiwana jednostka administracyjna (gmina lub rejon)	Liczba mieszkańców objętych działaniem w podziale na gminy lub rejon objęte obszarem wyjazdowym
21	Pałuckie Centrum Zdrowia Sp. z o.o. ul. Szpitalna 30 88-400 Żnin	Pałuckie Centrum Zdrowia Spółka z o.o. ul. Szpitalna 30 88-400 Żnin	302 00 18	052	Powiat Żnin	68 885
					Miasto Żnin	14 111
					Gmina Żnin	10 136
					Janowiec Wlkp.	9 305
					Barcin	14 807
					Łabiszyn - bez wsi: Annowo, Pszczółczyn, Władysławowo, Smerzyn, Jabłonowo Pałuckie, Jabłonowo, Klotyldowo i Ostatkowo	8 294
					Rogowo	6 980
					Gąsawa	5 252
				052	Powiat Nakło n. Notecią	1 364
				Kcynia – wsie: Dziewierzewo, Żarczyn, Górki Dąbskie i Górki Zagajne	1 364	

Źródło: opracowanie własne

Tabela 34. Lokalizacja wywołań (obszarów wyjazdowych) dla jednostki straży pożarnej pod nr stacjonarnym 112

Lp.	Nazwa jednostki straży pożarnej - dysponenta dyspozytora obsługującego nr stacjonarny 112	Lokalizacja jednostki straży pożarnej - Adres stanowiska	Numer telefonu dyspozytora (inny niż 112)	Strefa numeryczna (nr kierunkowy 0...)	Obsługiwana jednostka administracyjna (gmina lub rejon)	Liczba mieszkańców objętych działaniem w podziale na gminy lub rejony objęte obszarem wyjazdowym
1	KP PSP w Inowrocławiu, ul. Poznańska 133, 88-100 Inowrocław	KP PSP w Inowrocławiu, ul. Poznańska 133, 88-100 Inowrocław	3575021-3	052	Powiat Inowrocław	164 099
					Rojewo	4 691
					Gniewkowo	14 763
					Dąbrowa Biskupia	5 134
					Kruszwica	19 710
					Janikowo	13 548
					Pakość	9 913
					Złotniki Kujawskie	9 075
					Gmina Inowrocław	11 160
					Miasto Inowrocław	76 105
2	KP PSP w Sępólnie Krajeńskim, ul. Sienkiewicza 54, 89-400 Sępólno Krajeńskie	KP PSP w Sępólnie Krajeńskim, ul. Sienkiewicza 54, 89-400 Sępólno Krajeńskie	388 83 50	052	Powiat Sępólno Krajeńskie	41 130
					Kamień Krajeński	6 879
					Sępólno Krajeńskie	15 977
					Sośno	5 118
Więcbork	13 156					

Lp.	Nazwa jednostki straży pożarnej - dysponenta dyspozytora obsługującego nr stacjonarny 112	Lokalizacja jednostki straży pożarnej - Adres stanowiska	Numer telefonu dyspozytora (inny niż 112)	Strefa numeryczna (nr kierunkowy 0...)	Obsługiwana jednostka administracyjna (gmina lub rejon)	Liczba mieszkańców objętych działaniem w podziale na gminy lub rejony objęte obszarem wyjazdowym
3	KP PSP w Lipnie, ul. Sportowa 16a, 87-600 Lipno	KP PSP w Lipnie, ul. Sportowa 16a, 87-600 Lipno	287 22 31 288 65 60 288 65 61 288 65 71	054	<u>Powiat Lipno</u>	66 202
					Miasto Lipno	14 798
					Gmina Lipno	11 417
					Dobrzyń n. Wisłą	7 876
					Skepe	7 586
					Bobrowniki	2 996
					Chrostkowo	3 019
					Kikół	7 259
					Tuchowo	4 628
					Wielgie	6 623
4	KP PSP w Tucholi, ul. Sępoleńska 20, 89-500 Tuchola	KP PSP w Tucholi, ul. Sępoleńska 20, 89-500 Tuchola	336 12 27 336 12 28	052	<u>Powiat Tuchola</u>	47 681
					Miasto Tuchola	13 927
					Gmina Tuchola	6 263
					Gostycyn	5 209
					Kęsowo	4 419
					Lubiewo	5 825
					Śliwice	5 464
					Cekcyn	6 574

Lp.	Nazwa jednostki straży pożarnej - dysponenta dyspozytora obsługującego nr stacjonarny 112	Lokalizacja jednostki straży pożarnej – Adres stanowiska	Numer telefonu Dyspozytora (inny niż 112)	Strefa numeryczna (nr kierunkowy 0...)	Obsługiwana jednostka administracyjna (gmina lub rejon)	Liczba mieszkańców objętych działaniem w podziale na gminy lub rejon objęte obszarem wyjazdowym
5	KP PSP w Świeciu n. Wisłą, ul. Laskowicka 2, 86-100 Świecie n. Wisłą	KP PSP w Świeciu n. Wisłą, ul. Laskowicka 2, 86-100 Świecie n. Wisłą	331 14 44	052	Powiat Świecki	97 527
					Miasto Świecie	25 635
					Gmina Świecie	7 537
					Bukowiec	5 173
					Dragacz	6 949
					Drzycim	4 970
					Jeżewo	7 925
					Świekatowo	3 498
					Lniano	4 126
					Osie	5 328
					Pruszcz	9 199
					Nowe	10 568
					Warlubie	6 619
6	KP PSP w Chełmnie, ul. Łunawska 3a, 86-200 Chełmno	KP PSP w Chełmnie, ul. Łunawska 3a, 86-200 Chełmno	686 44 66	056	Powiat Chełmno	51 555
					Miasto Chełmno	20 278
					Gmina Chełmno	5 325
					Kijewo Królewskie	4 333
					Unisław	6 831
					Stolno	5 155

Lp.	Nazwa jednostki straży pożarnej - dysponenta dyspozytora obsługującego nr stacjonarny 112	Lokalizacja jednostki straży pożarnej - Adres stanowiska	Numer telefonu dyspozytora (inny niż 112)	Strefa numeryczna (nr kierunkowy 0...)	Obsługiwana jednostka administracyjna (gmina lub rejon)	Liczba mieszkańców objętych działaniem w podziale na gminy lub rejon objęte obszarem wyjazdowym
					Lisewo	5 247
					Papowo Biskupie	4 386
					<u>Powiat Radziejów</u>	41 868
					Miasto Radziejów	5 797
					Gmina Radziejów	4 394
7	KP PSP w Radziejowie, ul. Szpitalna 17, 88-200 Radziejów	KP PSP w Radziejowie, ul. Szpitalna 17, 88-200 Radziejów	285 45 48 285 44 76	054	Piotrków	9 437
					Bytoń	3 709
					Dobre	5 469
					Osięciny	8 109
					Topólka	4 953
					<u>Powiat Wąbrzeźno</u>	34 690
8	KP PSP w Wąbrzeźnie, ul. Matejki 11, 87-200 Wąbrzeźno	KP PSP w Wąbrzeźnie, ul. Matejki 11, 87-200 Wąbrzeźno	689 09 00	056	Miasto Wąbrzeźno	13 807
					Gmina Wąbrzeźno	8 549
					Dębowa Łąka	3 237
					Książki	4 177
					Płużnica	4 920

Lp.	Nazwa jednostki straży pożarnej - dysponenta dyspozytora obsługującego nr stacjonarny 112	Lokalizacja jednostki straży pożarnej - Adres stanowiska	Numer telefonu dyspozytora (inny niż 112)	Strefa numeryczna (nr kierunkowy 0...)	Obsługiwana jednostka administracyjna (gmina lub rejon)	Liczba mieszkańców objętych działaniem w podziale na gminy lub rejon objęte obszarem wyjazdowym
9	Komenda Miejska PSP w Bydgoszczy Miejskie Stanowisko Kierowania ul. Dąbrowskiego 4 85-158 Bydgoszcz	Komenda Miejska PSP w Bydgoszczy Miejskie Stanowisko Kierowania ul. Dąbrowskiego 4 85-158 Bydgoszcz	584 88 60 584 88 61	052	<u>Miasto Bydgoszcz</u>	357 761
					<u>Powiat Bydgoszcz</u>	102 958
					Białe Błota	16 403
					Dąbrowa Chełmińska	7 593
					Dobrcz	9 733
					Nowa Wieś Wielka	8 972
					Osielsko	10 931
					Siczenko	9 305
					Solec Kujawski	16 346
					Koronowo	23 675
					Razem	460 719
10	KP PSP w Rypinie, ul. Mławska 48, 87-500 Rypin	KP PSP w Rypinie, ul. Mławska 48, 87-500 Rypin	280 37 37 280 49 15 280 91 30	054	<u>Powiat Rypin</u>	44 003
					Miasto Rypin	16 546
					Gmina Rypin	7 434
					Rogowo	4 588
					Skrwilno	6 033
					Wąpielsk	4 097
					Brzuze	5 305

Lp.	Nazwa jednostki straży pożarnej - dysponenta dyspozytora obsługującego nr stacjonarny 112	Lokalizacja jednostki straży pożarnej - Adres stanowiska	Numer telefonu dyspozytora (inny niż 112)	Strefa numeryczna (nr kierunkowy 0...)	Obsługiwana jednostka administracyjna (gmina lub rejon)	Liczba mieszkańców objętych działaniem w podziale na gminy lub rejony objęte obszarem wyjazdowym
11	KP PSP w Brodnicy, ul. Sienkiewicza 23, 87-300 Brodnica	Powiatowe Stanowisko Kierowania Komenda Powiatowa PSP w Brodnicy ul. Sienkiewicza 23 85-300 Brodnica	495 06 00	056	Powiat Brodnica	75 621
					Miasto Brodnica	27 793
					Gmina Brodnica	6 851
					Bobrowo	6 138
					Brzozie	3 625
					Górzno	3 908
					Bratniczka	4 580
					Jabłonowo Pomorskie	8 964
					Osiek	4 056
					Świedziebnia	5 129
					Zbiczno	4 577
12	Komenda Miejska PSP we Włocławku ul. Rolna 1 87-800 Włocławek	Komenda Miejska PSP we Włocławku ul. Rolna 1 87-800 Włocławek	232 08 00 232 08 01	054	Miasto Włocławek	117 720
					Powiat Włocławek	85 411
					Gmina Włocławek	6 205
					Kowal	7 477
					Lubień Kujawski	7 365
					Chodecz	6 268
					Izbica Kujawska	7 949
					Lubraniec	9 897

Lp.	Nazwa jednostki straży pożarnej - dysponenta dyspozytora obsługującego nr stacjonarny 112	Lokalizacja jednostki straży pożarnej - Adres stanowiska	Numer telefonu dyspozytora (inny niż 112)	Strefa numeryczna (nr kierunkowy 0...)	Obsługiwana jednostka administracyjna (gmina lub rejon)	Liczba mieszkańców objętych działaniem w podziale na gminy lub rejony objęte obszarem wyjazdowym
					Brześć Kujawski	11 329
					Chocień	7 873
					Lubanie	4 667
					Boniewo	3 539
					Baruchowo	3 664
					Fabianki	9 178
					Razem	203 131
					<u>Powiat Aleksandrowski</u>	55 377
					Miasto Aleksandrów Kujawski	12 288
					Gmina Aleksandrów Kujawski	11 264
					Ciechocinek	10 829
					Nieszawa	1 990
					Bądkowo	4 488
					Koneck	3 369
					Raciążek	3 177
					Waganiec	4 379
					Zakrzewo	3 593
13	KP PSP w Aleksandrowie Kuj., ul. Halinowo 2A, 87-700 Aleksandrów Kujawski	KP PSP w Aleksandrowie Kuj., ul. Halinowo 2A, 87-700 Aleksandrów Kujawski	231 89 00 282 40 60	054		

Lp.	Nazwa jednostki straży pożarnej - dysponenta dyspozytora obsługującego nr stacjonarny 112	Lokalizacja jednostki straży pożarnej - Adres stanowiska	Numer telefonu dyspozytora (inny niż 112)	Strefa numeryczna (nr kierunkowy 0...)	Obsługiwana jednostka administracyjna (gmina lub rejon)	Liczba mieszkańców objętych działaniem w podziale na gminy lub rejony objęte obszarem wyjazdowym
14	Komenda Miejska PSP w Toruniu ul. Legionów 70/76 87-100 Toruń	Toruńskie Centrum Koordynacji Ratownictwa i Ochrony Ludności w Toruniu ul. Legionów 70/76 87-100 Toruń	611 93 22 611 93 23	056	Miasto Toruń	205 921
					Powiat Toruń	94 782
					Miasto Chełmża	15 196
					Gmina Chełmża	9527
					Łubianka	5 991
					Lubicz	18 340
					Oborowo	11 724
					Wielka Nieszawka	4 399
					Zła Wieś Wielka	12 114
					Łysomice	8 933
				054	Czernikowo	8 558
	Razem	300 703				
15	Komenda Miejska PSP w Grudziądzu ul. Piłsudskiego 25/27 86-300 Grudziądz	Komenda Miejska PSP w Grudziądzu ul. Piłsudskiego 25/27 86-300 Grudziądz	450 66 32	056	Miasto Grudziądz	99 002
					Powiat Grudziądz	38 801
					Gmina Grudziądz	10 841
					Łasin	8 159
					Gruta	6 494
					Rogóżno	4 133
					Świecie n. Osą	4 319

Lp.	Nazwa jednostki straży pożarnej - dysponenta dyspozytora obsługującego nr stacjonarny 112	Lokalizacja jednostki straży pożarnej - Adres stanowiska	Numer telefonu dyspozytora (inny niż 112)	Strefa numeryczna (nr kierunkowy 0...)	Obsługiwana jednostka administracyjna (gmina lub rejon)	Liczba mieszkańców objętych działaniem w podziale na gminy lub rejony objęte obszarem wyjazdowym
					Radzyń Chełmiński	4 855
					Razem	137 803
16	KP PSP w Mogilnie, ul. 900 lecia 3, 88-300 Mogilno	KP PSP w Mogilnie, ul. 900 lecia 3, 88-300 Mogilno	315 23 51 315 26 51	052	Powiat Mogilno	46 832
					Miasto Mogilno	12 322
					Gmina Mogilno	12 597
					Strzelno	12 172
					Jezióra Wielkie	5 030
					Dąbrowa	4 711
17	KP PSP w Golubiu-Dobrzyniu, ul. Lipnowska 9, 87-400 Golub-Dobrzyń	KP PSP w Golubiu-Dobrzyniu, ul. Lipnowska 9, 87-400 Golub-Dobrzyń	683 53 89 683 22 44	056	Powiat Golub-Dobrzyń	45 291
					Miasto Golub-Dobrzyń	13 002
					Gmina Golub-Dobrzyń	8 301
					Kowalewo Pomorskie	11 414
					Ciechocin	3 993
					Radomin	4 074
					Zbójno	4 507
18	KP PSP w Nakle n. Notecią ul. Strażacka 3, 89-100 Nakło n. Notecią	KP PSP w Nakle n. Notecią, ul. Strażacka 3, 89-100 Nakło n. Notecią	386 70 10 386 70 11	052	Powiat Nakło n. Notecią	85 428
					Nakło n. Notecią	32 086
					Szubin	23 143

Lp.	Nazwa jednostki straży pożarnej - dysponenta dyspozytora obsługującego nr stacjonarny 112	Lokalizacja jednostki straży pożarnej - Adres stanowiska	Numer telefonu dyspozytora (inny niż 112)	Strefa numeryczna (nr kierunkowy 0...)	Obsługiwana jednostka administracyjna (gmina lub rejon)	Liczba mieszkańców objętych działaniem w podziale na gminy lub rejony objęte obszarem wyjazdowym
					Mrocza	9 259
					Kcynia	13 764
					Sadki	7 176
					Powiat Żnin	70 082
					Miasto Żnin	14 111
					Gmina Żnin	10 136
					Janowiec Wilkp.	9 305
					Barcin	14 807
					Łabiszyn	7 491
					Rogowo	6 980
					Gąsawa	5 252
19	KP PSP w Żninie, ul. Spokojna 24, 88-400 Żnin	Powiatowe Stanowisko Kierowania Komenda Powiatowa PSP w Żninie ul. Spokojna 24 88-400 Żnin	303 34 40 303 34 60 303 34 71 303 14 67	052		

Źródło: opracowanie własne

c) Organizacja i procedury koordynacji działań jednostek systemu

Sposób koordynacji działań jednostek systemu.

Zgodnie z zapisami ustawy z dnia 8 września 2006 r. o Państwowym Ratownictwie Medycznym (Dz. U. Nr 191, poz. 1410) uruchomienie systemu PRM rozpoczyna się w momencie przyjęcia zgłoszenia o zdarzeniu przez dyspozytora zespołów ratownictwa medycznego. Alarmowanie to ma charakter procesu obiegu informacji o potrzebie podjęcia interwencji służb ratowniczych pomiędzy osobą zgłaszającą zagrożenie, a podmiotami organizacji systemu ratownictwa medycznego. (CPR – w kształcie określonym w ustawie od 2010 r., dyspozytorzy jednostek systemu, zespoły ratownictwa medycznego, szpitalne oddziały ratunkowe, jednostki współpracujące z systemem).



Rys. 15. Organizacja działania systemu

Źródło: opracowanie własne

Po dokonaniu kwalifikacji zdarzenia oraz ustaleniu jego priorytetów dyspozytor niezwłocznie dokonuje zadysponowania zespołu ratownictwa medycznego (podstawowego lub specjalistycznego - w zależności do skutków zdarzenia i czasu dojazdu) na miejsce zdarzenia. Dyspozytor ma obowiązek przekazywać niezbędne informacje osobom udzielającym pierwszej pomocy.

Zespół ratownictwa medycznego po przybyciu na miejsce zdarzenia niezwłocznie rozpoczyna medyczne czynności ratunkowe. Zespół dokonuje wstępnej oceny zdrowia osoby w stanie nagłego zagrożenia zdrowotnego i udziela pomocy medycznej. Akcją

prowadzenia medycznych czynności ratunkowych kieruje osoba wyznaczona przez dyspozytora medycznego. Podczas prowadzenia medycznych czynności ratunkowych kierujący pozostaje w kontakcie z dyspozytorem medycznym. Kierujący może także zasięgnąć opinii lekarza wskazanego przez dyspozytora medycznego.

Podczas zdarzeń, w których prowadzone są także działania w zakresie gaszenia pożarów, ratownictwa chemicznego, ekologicznego lub technicznego, kierowanie jest prowadzone przez kierującego działaniem ratowniczym w rozumieniu przepisów ustawy z dnia 24 sierpnia 1991 r. o ochronie przeciwpożarowej (Dz. U. z 2002r., Nr 147, poz. 129 z późn. zm.)

Zespół ratownictwa medycznego transportuje osobę w stanie nagłego zagrożenia zdrowotnego do najbliższego, pod względem czasu dotarcia, szpitalnego oddziału ratunkowego albo szpitala wskazanego przez dyspozytora medycznego lub lekarza koordynatora medycznego.

W przypadku gdy u osoby w stanie nagłego zagrożenia zdrowotnego zostanie stwierdzony stan, który wymaga transportu bezpośrednio do jednostki organizacyjnej szpitala wyspecjalizowanej w zakresie udzielania świadczeń zdrowotnych niezbędnych dla ratownictwa medycznego lub, gdy tak zadecyduje lekarz systemu obecny na miejscu zdarzenia, osobę transportuje się bezpośrednio do wskazanej jednostki.

W przypadku transportu poza rejon działania dysponenta jednostki transport koordynuje lekarz koordynator ratownictwa medycznego działający w wojewódzkim centrum zarządzania kryzysowego.

W ramach koordynacji działań ratownictwa medycznego dyspozytor zespołów ratownictwa medycznego ma obowiązek posiadania aktualnych danych o dostępnych na obszarze działania dysponenta jednostek systemu (ZRM i SOR) i ich gotowości oraz przekazywania tych informacji lekarzowi koordynatorowi ratownictwa medycznego, zbierania i archiwizowania bieżących informacji o zdarzeniach i prowadzonych medycznych czynnościach ratunkowych. Ponadto zadaniem dyspozytora jest powiadamianie o zdarzeniu szpitalnych oddziałów ratunkowych. Jeżeli wymaga tego sytuacja zadaniem dyspozytora jest również powiadomienie na miejscu zdarzenia jednostek organizacyjnych szpitali wyspecjalizowanych w zakresie udzielania świadczeń zdrowotnych niezbędnych dla ratownictwa medycznego. Rolą dyspozytora jest również powiadamianie o zdarzeniu jednostek współpracujących z systemem, o których mowa w art. 15 ustawy o PRM, jeżeli wymaga tego sytuacja na miejscu zdarzenia.

Centrum Powiadamiania Ratunkowego i dyspozytorzy medyczni mają prawo uzyskać w czasie rzeczywistym od przedsiębiorcy telekomunikacyjnego dane dotyczące: numeru telefonu, nazwiska i adresu osoby dokonującej zgłoszenia za pomocą telefonu stacjonarnego lub dane abonenta, z którego zakończenia sieci operatora zostało zainicjowane połączenie alarmowe. Uprawnienie to obejmuje następujące dane osobowe abonenta: jego imię i nazwisko lub nazwę oraz adres i numer telefonu.

Procedury koordynacji działań jednostek systemu

1. Sygnał o wystąpieniu zdarzenia o charakterze zagrożeniu zdrowia lub życia, katastrofie masowej itp. dociera drogą łączności przywoławczej od postronnego obserwatora do Centrum Powiadamiania Ratunkowego. Sygnał dociera do wszystkich rodzajów służb ratowniczych.
2. Dyspozytor Centrum analizuje sytuację i jednocześnie wysyła na miejsce zdarzenia najbliższe, odpowiednie do zdarzenia i właściwe, jednostki ratunkowe (zespół ratownictwa medycznego, jednostkę ratowniczą straży pożarnej, ratowników WOPR itp.). Będąc w stałym kontakcie radiowym, wspólnie z lekarzem koordynatorem ratownictwa medycznego (CZK) koryguje na bieżąco przebieg działań ratunkowych uruchamiając dodatkowe środki i powiadamiając odpowiednie służby (np. dyżurny techniczny miasta) oraz szpitalne oddziały ratunkowe o ilości poszkodowanych i chorych oraz o charakterze obrażeń czy zachorowań. W wypadku zdarzeń masowych postępuje zgodnie z procedurami uruchamiając Centrum Zarządzania Kryzysowego odpowiedniego szczebla oraz powiadamia Centrum Zarządzania Kryzysowego Wojewody,
3. Na miejscu zdarzenia, zgodnie z przyjętymi procedurami, działają odpowiednie do zagrożenia podmioty ratownictwa. W tzw. strefie „O” (płonący dom, zawalony tunel, skażenie chemiczne itp.) niedostępnej dla zespołów ratownictwa medycznego „cywilnego” działają zespoły ratownictwa medycznego Państwowej Straży Pożarnej udzielając poszkodowanym pierwszej pomocy medycznej, ewakuując do stref bezpieczeństwa i transportując do oczekujących zespołów ratownictwa medycznego, które podejmują medyczne czynności ratownicze (intensywne leczenie skutków zagrożenia zgodnie z procedurami) na miejscu zdarzenia,
4. Dotarcie Policji na miejsce zdarzenia odbywa się wraz z zespołami ratunkowymi,

5. Zespoły ratownictwa medycznego, niezależnie od środka transportu, kontynuując leczenie, transportują chorego lub poszkodowanego do najbliższego szpitalnego oddziału ratunkowego, który uprzedzony o przybyciu chorego lub rannego jest w pełni gotowy na jego przyjęcie i rozpoczyna natychmiast właściwe procedury ratunkowe. Udzielanie pomocy poszkodowanemu lub choremu odbywa się zgodnie z przyjętymi procedurami od miejsca zdarzenia do szpitalnego oddziału ratunkowego włącznie. Zachowanie zasady „jednych noszy” od miejsca zdarzenia do szpitalnego oddziału ratunkowego i zachowanie w pełni zasad „łańcucha przeżycia” jest konsekwencją zintegrowania sprzętowo – proceduralnego wszystkich podmiotów ratownictwa,
6. W przypadku innych niż wypadek stanów zagrożenia życia (np. zawał serca), zespoły ratownictwa medycznego działają samodzielnie.

d) stanowiska dyspozytorów medycznych – lokalizacja, liczba dyspozytorów medycznych i ich stanowisk, liczba dysponowanych zespołów ratownictwa medycznego ze wskazaniem ich łącznego obszary działania

Tabela 35. Rejony operacyjne i liczba zespołów ratownictwa medycznego województwo kujawsko-pomorskie

nr rejonu operacyjnego (nr województwa – 2 cyfry/ nr rejonu - 2 cyfry)	opis rejonu operacyjnego	Wykaz miast i gmin (dzielnice/miasta/ gminy/powiaty)	liczba zespołów ratownictwa medycznego w danym rejonie operacyjnym		obszar działania zespołów ratownictwa medycznego (dzielnice/miasta/gminy)		Kod TERYT	miejsce wyczekiwania zespołów ratownictwa medycznego (dzielnice/miasta/gminy)		okres działania (data od-do)	
			S	P	S	P		S	P	S	P
0201	m. Bydgoszcz, powiat bydgoski	m. Bydgoszcz, powiat bydgoski gm. Białe Błota, powiat bydgoski gm. Dąbrowa Chełmińska, powiat bydgoski gm. Nowa Wieś Wielka, powiat bydgoski gm. Osielsko, powiat bydgoski gm. Sicienko, powiat bydgoski m. i g. Solec Kujawski, powiat bydgoski	1	1	m. Bydgoszcz, gm. Osielsko, gm. Dąbrowa Chełmińska	m. Bydgoszcz, gm. Osielsko, gm. Dąbrowa Chełmińska	0461011	Fordon-Bydgoszcz	Fordon-Bydgoszcz	1.01-31.12	1.01-31.12
			1	1	m. Bydgoszcz, gm. Sicienko	m. Bydgoszcz, gm. Sicienko	0461011	Okole-Bydgoszcz	Okole-Bydgoszcz	1.01-31.12	1.01-31.12
			1	3	m. Bydgoszcz	m. Bydgoszcz	0461011	Sielanka-Bydgoszcz	Sielanka-Bydgoszcz	1.01-31.12	1.01-31.12
			0	1	-	m. Bydgoszcz	0461011	-	Fordonek-Bydgoszcz	-	1.01-31.12
			0	1	-	m. Bydgoszcz, gm. Nowa Wieś Wlk.	0461011	-	Glinki-Bydgoszcz	-	1.01-31.12
			0	1	-	m. Bydgoszcz, gm. Białe Błota	0461011	-	Błonie-Bydgoszcz	-	1.01-31.12
			1	0	m. Bydgoszcz, m. i g. Solec Kujawski	-	0461011	Kapuściska-Bydgoszcz	-	1.01-31.12	-
			1	1	m. Bydgoszcz, gm. Nowa Wieś Wlk., gm. Białe Błota	m. Bydgoszcz	0461011	Wzgórze Wolności-Bydgoszcz	Wzgórze Wolności-Bydgoszcz	1.01-31.12	1.01-31.12
			0	1	-	m. Bydgoszcz	0461011	-	Stare Miasto-Bydgoszcz	-	1.01-31.12

			0	1	-	m. i g. Solec Kujawski	0403084	-	m. Solec Kujawski	-	1.01-31.12
0202	m. Grudziądz, powiat grudziądzki		1	1	m. i g. Grudziądz, gm. Rogoźno, m. i g. Radzyń Chełmiński	m. i g. Grudziądz, gm. Rogoźno	0462011	Wyzwolenia-Grudziądz	Wyzwolenia-Grudziądz	1.01-31.12	1.01-31.12
0202	m. Grudziądz, powiat grudziądzki	m. i g. Grudziądz, powiat grudziądzki gm. Gruta, powiat grudziądzki m. i g. Łasin, powiat grudziądzki m. i g. Radzyń Chełmiński, powiat grudziądzki gm. Rogoźno, powiat grudziądzki gm. Świecie nad Osą, powiat grudziądzki m. i g. Jabłonowo Pomorskie, pow. brodnicki gm. Dragacz, powiat świecki	1	0	m. i g. Grudziądz, gm. Dragacz	-	0462011	Rząd-Grudziądz	-	1.01-31.12	-
			1	0	m. i g. Grudziądz, m. i g. Łasin, gm. Gruta, m. i g. Jabłonowo Pomorskie, gm. Świecie n. Osą	-	0406034	m. Łasin	-	1.01-31.12	-
			0	1	-	m. i g. Grudziądz, gm. Dragacz	0414022	-	m. Dolna Grupa	-	1.01-31.12
			0	1	-	m. i g. Radzyń Chełmiński, gm. Gruta	0406044	-	m. Radzyń Chełmiński	-	1.01-31.12
			0	1	-	m. i g. Jabłonowo Pomorskie, gm. Świecie n. Osą	0402074	-	m. Jabłonowo Pomorskie	-	1.01-31.12
0203	m. Toruń, powiat toruński	m. Toruń, powiat toruński gm. Czernikowo, powiat toruński gm. Lubicz, powiat toruński gm. Łubianka, powiat toruński gm. Łysomice, powiat toruński gm. Obrowo, powiat toruński gm. Wielka Nieszawka, powiat toruński gm. Zławieś Wielka, powiat toruński	1	1	m. Toruń, gm. Zławieś Wielka, gm. Łysomice, gm. Wielka Nieszawka	m. Toruń, gm. Zławieś Wielka	0463011	Chelmińskie-Toruń	Chelmińskie-Toruń	1.01-31.12	1.01-31.12
			1	1	m. Toruń, gm. Lubicz, gm. Obrowo, gm. Czernikowo	m. Toruń, gm. Lubicz, gm. Obrowo	0463011	Na Skarpie-Toruń	Na Skarpie-Toruń	1.01-31.12	1.01-31.12
			1	0	m. Toruń, gm. Łubianka	-	0463011	Bielany-Toruń	-	1.01-31.12	-
			0	1	-	m. Toruń, gm. Łysomice	0415062	-	Ostaszewo, gm. Łysomice	-	1.01-31.12

			0	1	-	m. Toruń, gm. Wielka Nieszawka	0463011	-	Podgórz-Toruń	-	1.01-31.12
			0	1	-	m. Toruń,	0463011	-	Czerniewice-Toruń	-	1.01-31.12
			0	1	-	gm. Czernikowo	0415032	-	m. Czernikowo	-	1.01-31.12
0204	powiat toruński	m. Chelmża, powiat toruński gm. Papowo Biskupie, powiat chełmiński	1	0	m. Chelmża, gm. Papowo Biskupie	-	0415011	m. Chelmża	-	1.01-31.12	
0205	m. Włocławek, powiat włocławski	m. i g. Włocławek, powiat włocławski gm. Baruchowo, powiat włocławski gm. Boniewo, powiat włocławski m. i g. Brześć Kujawski, powiat włocławski gm. Chocień, powiat włocławski m. i g. Chodecz, powiat włocławski gm. Fabianki, powiat włocławski m. i g. Izbica Kujawska, powiat włocławski m. i g. Kowal, powiat włocławski m. i g. Lubień Kujawski, powiat włocławski m. i g. Lubraniec, powiat włocławski	1	1	m. i g. Włocławek, m. i g. Lubień Kujawski	m. i g. Włocławek	0464011	Śródmieście-Włocławek	Śródmieście-Włocławek	1.01-31.12	1.01-31.12
			1	0	m. i g. Włocławek, m. i g. Kowal, gm. Baruchowo, m. i g. Chodecz	-	0464011	Południe-Włocławek	-	1.01-31.12	-
			1	0	m. i g. Włocławek, gm. Fabianki	-	0464011	Wschód-Włocławek	-	1.01-31.12	-
			1	0	m. i g. Brześć Kujawski, m. i g. Lubraniec, gm. Chocień, m. i g. Izbica Kujawska, gm. Boniewo	-	0418044	m. Brześć Kujawski	-	1.01-31.12	-
			0	1	-	m. i g. Kowal, gm. Chocień, gm. Baruchowo	0418011	-	m. Kowal	-	1.01-31.12
			0	1	-	m. i g. Izbica Kujawska, gm. Boniewo	0418084	-	m. Izbica Kujawska	-	1.01-31.12
			0	1	-	m. i g. Chodecz, m. i g. Lubień Kujawski	0418064	-	m. Chodecz	-	1.01-31.12

0206	miasto i powiat aleksandrowski	m. Aleksandrów Kujawski, powiat aleksandrowski	1	0	miasto i powiat aleksandrowski, gm. Lubanie	-	0401011	m. Aleksandrów Kujawski	-	1.01-31.12	-
		m. Ciechocinek, powiat aleksandrowski m. i g. Nieszawa, powiat aleksandrowski gm. Bądkowo, powiat aleksandrowski gm. Koneck, powiat aleksandrowski gm. Raciążek, powiat aleksandrowski gm. Waganiec, powiat aleksandrowski gm. Zakrzewo, powiat aleksandrowski gm. Lubanie, powiat wrocławski	0	1	-	m. i g. Nieszawa, gm. Raciążek, gm. Waganiec	0401031	-	m. Nieszawa	-	1.01-31.12
			0	1	-	gm. Bądkowo, gm. Koneck, gm. Lubanie	0401052	-	m. Bądkowo	-	1.01-31.12
0207	miasto i powiat brodnicki	m. i g. Brodnica, powiat brodnicki gm. Osiek, powiat brodnicki gm. Zbiczno, powiat brodnicki gm. Bobrowo, powiat brodnicki gm. Bartniczka, powiat brodnicki gm. Górzno, powiat brodnicki gm. Brzozie, powiat brodnicki gm. Świdziebnia, powiat brodnicki	1	1	m. i g. Brodnica, gm. Osiek, gm. Zbiczno, gm. Bobrowo, gm. Bartniczka, gm. Górzno, gm. Brzozie, gm. Świdziebnia	m. i g. Brodnica, gm. Osiek, gm. Zbiczno, gm. Bobrowo, gm. Bartniczka	0402011	m. Brodnica	m. Brodnica	1.01-31.12	1.01-31.12
			0	1	-	gm. Górzno, gm. Brzozie, gm. Świdziebnia	0402054	-	m. Górzno	-	1.01-31.12
0208	powiat bydgoski	m. i g. Koronowo, powiat bydgoski gm. Dobrcz, powiat bydgoski	1	0	m. i g. Koronowo, gm. Dobrcz	-	0403044	m. Koronowo	-	1.01-31.12	-
0209	miasto i powiat chełmiński	m. i g. Chełmno, powiat chełmiński gm. Kijewo Królewskie, powiat chełmiński gm. Unisław, powiat chełmiński gm. Stolno, powiat chełmiński	1	1	m. i g. Chełmno, gm. Kijewo Królewskie, gm. Unisław, gm. Stolno	m. i g. Chełmno, gm. Kijewo Królewskie, gm. Unisław, gm. Stolno	0404011	m. Chełmno	m. Chełmno	1.01-31.12	1.01-31.12

0210	miasto i powiat golubsko- dobrzyński	m. i g. Golub-Dobrzyń, powiat golubsko - dobrzyński m. i g. Kowalewo Pomorskie, powiat golubsko - dobrzyński gm. Ciechocin, powiat golubsko - dobrzyński	1	0	miasto i powiat golubsko - dobrzyński	-	0405011	m. Golub- Dobrzyń	-	1.01-31.12	-
		gm. Radomin, powiat golubsko - dobrzyński gm. Zbójno, powiat golubsko - dobrzyński	0	1	-	m. i g. Kowalewo Pom., gm. Ciechocin	0405044	-	m. Kowalewo Pomorskie	-	1.01-31.12
0211	miasto i powiat inowrocławski	m. i g. Inowrocław, powiat inowrocławski gm. Dąbrowa Biskupia, powiat inowrocławski	1	1	m. i g. Inowrocław, gm. Dąbrowa Biskupia	m. i g. Inowrocław, gm. Dąbrowa Biskupia	0407011	Śródmieście- Inowrocław	Śródmieście- Inowrocław	1.01-31.12	1.01-31.12
		m. i g. Gniewkowo, powiat inowrocławski m. i g. Janikowo, powiat inowrocławski m. i g. Kruszwica, powiat inowrocławski m. i g. Pakość, powiat inowrocławski gm. Rojewo, powiat inowrocławski	1	0	m. i g. Inowrocław, m. i g. Kruszwica, m. i g. Janikowo, m. i g. Pakość, m. i g. Gniewkowo, gm. Rojewo	-	0407011	Mątwy- Inowrocław	-	1.01-31.12	-

Tabela 36. Wykaz dysponentów jednostek i dyspozytorów medycznych

Lp.	Nazwa i adres Zakładu Opieki Zdrowotnej	Imię i nazwisko Dyrektora Zakładu Opieki Zdrowotnej	Telefon i fax do Dyrektora Zakładu Opieki Zdrowotnej	Telefon i fax na Centralę Zakładu Opieki Zdrowotnej	Telefon i fax na Izbę Przyjęć Zakładu Opieki Zdrowotnej	Telefon i fax całodobowy do Zakładu Opieki Zdrowotnej (dyspozytor medyczny)	Adres e-mail do Zakładu Opieki Zdrowotnej	Liczba stanow. dyspozytorskich
1	Samodzielny Publiczny ZOZ ul. Szpitalna 3 88-200 Radziejów	Zbigniew Skonieczny	0542856200 fax.0542853701	0542856202 fax.0542853701	0522856210 fax:.0542853701	0542856200 Fax:.0542853701 Do 15.00 Po 15.00 fax.0542856422	metorg@pro.onet.pl	1
2	Szpital Powiatowy sp. z o.o. ul. Dr J.G Koppa 1 e 87-400 Golub Dobrzyń	Prezes Zarządu Artur Piotrowicz	Tel.fax. 0566832205	0566832291 do 93	0566832831	0566832291 do 93 056 683 28 31	sekretariat@szpgo lub dobrzyn.pl	1
3	Publiczny Specjalistyczny ZOZ, ul. Poznańska 97 88-100 Inowrocław	Eligiusz Patalas	fel/fax 0523574230 Tel. 052354321	tel/fax. 0523545279 Tel.0523545500	0523545225 052354226 0523545483 0523545485	tel/fax. 0523545279 Tel.0523545500 052 355 02 80	<u>Sekr.nacz@pszo zino.org.pl</u> marketing@pszo zino.org.pl	1
4	Samodzielny Publiczny ZOZ Stacja Pogotowia Ratunkowego ul. Lunewil 15 87-800 Włocławek	Ewa Krysińska-Błaszczyk	0542327077 6071458000	0542327077	-----	0542324400	pogotowie@pogotowie.home.pl	1
5	Wojewódzka Stacja Pogotowia Ratunkowego w Toruniu Grudziądzka 47-51 87-100 Toruń	Henryk Wróbel	0566486525 0566487345	0566486525	0566599071*	0566599071* 056 611 93 24 056 611 93 25	wspr999@wp.pl	2
6	NZOZ "Nowy Szpital" w Wąbrzeźnie 87-200 Wąbrzeźno Ul. Wolności 27	Michał Roślewski pełnomocnik Dyrektora	0566881725 fax. 0566881725	szpital nie posiada centrali	0566891761 faxu nie ma	tel. w pogotowiu 0566891735	Zoz_wabrzesno@post.pl	1
7	NZOZ Szpital Powiatowy Lipno sp. z o.o. w Lipnie ul. Nieszawska 6 87-600 Lipno	Józef Waleczko	0542880331 fax. 0542880412	0542880234 fax. 0542880412	0542880310 fax.0542880412	0542880299 0542880399 fax.0542880412 054 288 02 99 054 288 03 99	spzozlipno@pro.onet.pl	1

	Szpital Powiatowy im. dr A. Gacy i dr Łaskiego NZOZ prowadzony przez Novum-Med. sp. z o.o. ul. Mickiewicza 26 89-410 Więcbork	Stanisław Plewako	0523896231 fax.0523897263	Brak centrali	0523896202	0523896203 052 388 24 94	szpitalwiecbork@ post.pl	1
9	Szpital Powiatowy Sp. z o.o. w Chelmży ul. Szewska 23 87-140 Chelmża	Leszek Pluciński	0566753805 fax.0566754556	0566752255 fax.0566754556	0566752255 wew.216 fax.0566754556	0566752255 do 58 fax.0566754556 056 675 26 09	szpitalchelmza@ gmail.com	0
10	Niepubliczny ZOZ Szpital Powiatowy ul. Słowackiego 18 87-700 Aleksandrów Kujawski	Zbigniew Jankowski	0542828001 fax.0542828002	0542828000	0542828070	0542828000 Fax. obsługiwany w godzinach urzędowania 0542828002 054 282 80 69	spzcal@poczta. onet.pl	1
11	Samodzielny Publiczny Zespół Opieki Zdrowotnej w Chelmie, Plac Rydygiera 1, 86-200	Mariola Burc	0566772690 fax: 0566772710	0566772607 fax: 0566772710	0566772657	0566772655 fax: 0566772710 056 677 26 55	sekretariat@zoz.chel mno.pl	1
12	Szpital Tucholski sp. z o. o. NZOZ Szpital Powiatowy, . Nowodorskiego 14-18, 89-500 Tuchola	Leszek Pluciński	052 33 60 595	052 33 60 595	052 33 60 595	052 33 60 595	szpital@tuchola.pl	1
13	Pałuckie Centrum Zdrowia Sp. z o.o. NZOZ w Żninie ul. Szpitalna 30, 88-400 Żnin	Aleksander Kmiećkowiak	0523031150 fax: 0523031344	0523031341 faX: 0523031344	0523020018 faX: 3031341 wew. 301	0523031341 faX: 0523031341 wew. 301 052 302 00 18	pczznin@pczznin.pl	1

14	Niepubliczny Zakład Opieki Zdrowotnej „Nowy szpital” sp. z o.o. w Świeciu, ul. Wojska Polskiego 126, 86-100	Dyrektor Emilia Koniecznyńska	0523334555 fax: 0523334600	0523334555 fax: 0523334600	0523334555 fax; 0523334600	0523334528 fax: 052334509 052 333 45 22 052 333 45 09	sekretariat@nowyszpi tal.pl ratownictwo@nowysz pital.pl	1
15	Samodzielny Publiczny Zakład Opieki Zdrowotnej w Rypinie, ul. 3 Maja 2, 87-500 Rypin	Marek Bruzdowicz	0542805741 fax: 0542805922	0542805433-55 fax: 0542805922	0542805433-55 fax: 0542805922	0542805433-55 fax: 0542805922 054 280 54 53 054 280 54 55 054 280 57 41 wew. 125	spzozrypin@interia.pl	1
16	„Nowy Szpital w Nakle i Szubinie” Sp. z o.o. w Nakle nad Notecią ul. Mickiewicza 7, 89-100	Pełnomocnik Dyrektora Tomasz Ławrynowicz	0523842175	0523842871	0523842145	0523842145 <u>Szubin</u> <u>052 384 21 45</u> Nakło n. Notecią 052 385 24 91	sekretariat@cenmed.s zubin.pl	1
17	Samodzielny Publiczny Zakład Opieki Zdrowotnej w Koronowie, ul. Dworcowa 55, 86-010	Andrzej Nowak	0523822353 0523822863 fax: 0523822448	0523822353 0523822863 fax: 0523822448	0523822353	0523822353 0523822863 fax: 0523822448 052 382 23 32	spzozkoronowo@o2. pl	1
18	Samodzielny Publiczny Zakład Opieki Zdrowotnej w Mogilnie, ul. Kościuszki 10, 88-300	Jerzy Krieger	0523152303 fax: 0523152553	0523152303 0523152309	0523152303 0523152309	0523152740	dyrekcjaspzoz@mogil no.pl	1
19	Regionalny Szpital Specjalistyczny im. Dr. Władysława Biegańskiego w Grudziądzu, ul. Gen. Władysława Sikorskiego 32, 86-300	Marek Nowak	0564500119 fax: 0564621334	0564500119 fax: 0564621334	0564500400	0564621924 <u>Brodnica</u> <u>056 491 33 80</u> Grudziądz 056 450 05 00	Sekretariat.dyrekcja@ szpital.grudziadz.net	2

20	Wojewódzka Stacja Pogotowia Ratunkowego w Bydgoszczy, ul. Produkcyjna 13 85-790	Jan Rzepecki	523230413 fax: 523230450	523230413 fax: 523230450	523230423 523288001 , 02, 03	604109599 052 323 04 23	pograt@pro.onet.pl	3
----	--	--------------	-----------------------------	-----------------------------	------------------------------------	----------------------------	--------------------	---

Stan na dzień 01.01.2011 r.

e) Ocena funkcjonowania ZRM na terenie województwa w 2009r.

Ocena funkcjonowania zespołów ratownictwa medycznego podległych pod NZOZ Szpital Powiatowy spółka z o.o. w Aleksandrowie Kujawskim w 2009 roku

Obszar działania obejmuje gminę miejsko-wiejską Aleksandrów Kujawski, w której obsługiwana liczba ludności wynosi – 55 197 mieszkańców. Telefoniczne zgłoszenia na numery 112 lub 999 są automatycznie łączone z dyspozytornią mieszczącą się na parterze budynku głównego Szpitala w Aleksandrowie Kujawskim przy ul. Słowackiego 18 o powierzchni 9 m², gdzie dyspozytor medyczny przejmuje kontrolę nad danym zgłoszeniem. Zespół wyjazdowy podstawowy (P) przy podejmowaniu decyzji na miejscu zdarzenia może korzystać z konsultacji telefonicznej z lekarzem zespołu specjalistycznego (S).

W chwili obecnej pomieszczenie dyspozytorni nie spełnia podstawowych warunków zapewnienia właściwej pracy przez dyspozytora medycznego (pomieszczenie wymaga remontu i odświeżenia a rejestrator prowadzonych rozmów jest niesprawny – nie można odtworzyć zapisanych rozmów). Trwają prace remontowe i wykończeniowe nowych pomieszczeń, do których dyspozytorzy medyczni i ratownicy zostaną przeniesieni w I kwartale 2010r.

Powiat aleksandrowski: 3 miasta – Aleksandrów Kujawski, Ciechocinek i Nieszawa oraz 6 gmin – Aleksandrów Kujawski, Bądkowo, Koneck, Raciążek, Waganiec i Zakrzewo, obsługują 3 zespoły ratownictwa medycznego: 1 – zespół specjalistyczny S (kierowca + 2 ratowników medycznych + lekarz), stacjonuje przy ul. Słowackiego 18 w Aleksandrowie oraz 2 zespoły podstawowe „P” (kierowca + 2 ratowników medycznych), jeden stacjonuje przy ul. Sienkiewicza 20 w Nieszawie a drugi przy ul. Spółdzielczej 12 w Bądkowie. 1 ZRM obsługuje 18 399 mieszkańców (średnia za województwo – 24 086). W omawianym okresie ZRM wykonały 4 949 interwencji o różnego rodzaju zdarzeń, co w przeliczeniu na jeden ZRM przypada 1 650 interwencji (średnia za woj. – 1 976), natomiast dziennie 4,52 interwencji (średnia za woj. – 5,41).

Na terenie powiatu aleksandrowskiego zespoły ratownictwa medycznego wyjeżdżały do 4 949 przypadków, w których występowało zagrożenie życia, co w porównaniu do 2008 roku, ilość wyjazdów nieznacznie zwiększyła się o 4,98%, tj. z 4 714 do 4 949 - o 235 wyjazdów więcej), w tym interwencje ZRM sezonowego

stacjonującego w Ciechocinku przy OSP (670 interwencji, z tego 550 w miastach powyżej 10 tys. mieszkańców oraz 120 poza miastem powyżej 10 tys. mieszkańców).

W miastach powyżej 10 tys. mieszkańców odnotowano 2 356 interwencji, nieznacznie mniej o 6 (w 2008 - 2 362), natomiast poza miastami powyżej 10 tys. mieszkańców odnotowano 2 593 interwencje, więcej o 241 tj. o 10,25 % (w 2008 – 2 352).

Zespoły ratownictwa medycznego w miastach powyżej 10 tys. mieszkańców do 2 331 zdarzeń wyjeżdżały w czasie krótszym niż 15 minut, mniej o 26 (1,1%) niż w 2008 – 2 357), natomiast poza miastami powyżej 10 tys. mieszkańców do 2 541 zdarzeń wyjeżdżały w czasie krótszym niż 20 minut, więcej o 198 (8,45%) niż w 2008 – 2 343.

W roku 2009 r. o 20 wyjazdów zwiększyła się ilość wyjazdów do zdarzeń w przedziale 16-25 i więcej minut w miastach powyżej 10 tys. mieszkańców, z 5 w 2008 r. do 25 w 2009 r. – jest i tak to współczynnik bardzo dobry wynoszący 1,2% w stosunku do wszystkich wyjazdów, natomiast poza miastem powyżej 10 tys. mieszkańców odnotowano również wzrost o 44 wyjazdy (w 2008r. – 9), współczynnik do wszystkich wyjazdów wynosi 2,2%.

Przyczyną wzrostu ilości interwencji poza ustawowymi normami czasowymi jest długi czas wyjazdu od chwili przyjęcia zgłoszenia przez dyspozytora medycznego do momentu przybycia zespołu na miejsce zdarzenia, co wykazała wrywkowa analiza indywidualnych kart zleceń wyjazdu zespołów ratownictwa medycznego podczas przeprowadzonej kontroli problemowej w szpitalu w dniu 10 marca 2009 r., gdzie stwierdzono przypadki, że ZRM wyjeżdżał z opóźnieniem 30 minut i więcej.

W roku 2009 zespół specjalistyczny (S) stacjonujący w Aleksandrowie Kujawskim dokonał 1 967 wyjazdów, co w porównanie do roku 2008 wykonał mniej wyjazdów do interwencji o 11,8%, tj. o 263 wyjazdy mniej (2 230 w 2008). Na 1 967 wyjazdów 13 wyjazdów przekroczyło ustawowe normy czasowe, co stanowiło 0,66% w stosunku do wszystkich wyjazdów zespołu, z tej ilości 5 wyjazdów dotyczyło przekroczenia ustawowego czasu dojazdu, czyli powyżej 15 minut w miastach powyżej 10 tys. mieszkańców – w porównaniu do roku 2008 odnotowano wzrost o 4 interwencje (w 2008 odnotowano jedno przekroczenie obowiązujących norm czasowych). Poza miastami powyżej 10 tys. mieszkańców odnotowano 8 takich przypadków, w roku 2008 nie odnotowano takiego zdarzenia.

Zespół podstawowy „P” stacjonujący w Nieszawie wykonał w tym okresie 1 340 interwencji co w porównaniu do roku 2008 odnotowano zmniejszenie się ilości interwencji o 340, tj. o 20,24% (w 2008 - 1680). Na 1 340 wyjazdów 25 wyjazdów przekroczyło ustawowe normy czasowe, co stanowiło 1,87% w stosunku do wszystkich wyjazdów zespołu (w 2008 było 7 – wzrost o 18 interwencji), z tej ilości 19 wyjazdów dotyczyło przekroczenia ustawowego czasu dojazdu, czyli powyżej 15 minut w miastach powyżej 10 tys. mieszkańców – w porównaniu do tego samego okresu roku ubiegłego odnotowano wzrost o 18 interwencji (w 2008 odnotowano 1 taki przypadek). Poza miastami powyżej 10 tys. mieszkańców odnotowano 6 takich zdarzeń, w roku 2008 –6).

Zespół podstawowy „P” stacjonujący w Bądkowie wykonał w tym okresie 972 interwencje co w porównaniu do roku 2008 odnotowano zwiększenie ilości interwencji o 168, o 20,9% (w 2008-804). Na 972 wyjazdy 39 przekroczyło ustawowe normy czasowe, co stanowi 4,01% w stosunku do wszystkich wyjazdów zespołu (w 2008 było 7 – wzrost o 32 zdarzenia), z tej ilości 1 wyjazd dotyczył przekroczenia ustawowego czasu dojazdu, czyli powyżej 15 minut w miastach powyżej 10 tys. mieszkańców (w 2008 – również jeden taki przypadek). Poza miastami powyżej 10 tys. mieszkańców odnotowano 38 takich interwencji co w porównaniu do roku 2008 nastąpił wzrost o 32 interwencje (w 2008 – 6).

Zespół podstawowy „P”- sezonowy stacjonujący w Ciechocinku w okresie 1 lipiec - 31 grudzień, wykonał w tym okresie 670. Na 670 wyjazdów 2 wyjazdy przekroczyły ustawowe normy czasowe, co stanowiło 0,3% w stosunku do wszystkich wyjazdów zespołu, z tej ilości 2 wyjazd dotyczył przekroczenia ustawowego czasu dojazdu, czyli powyżej 20 minut poza miastami powyżej 10 tys. mieszkańców.

Na ogólną liczbę 21 lekarzy – 11 posiada uprawnienia zgodnie z art. 3 ust. 3 ustawy o PRM; na liczbę 18 ratowników medycznych – wszyscy spełniają wymogi art. 10 ust. 4 ustawy o PRM; 5 pielęgniarek i wszystkie 5 nie spełnia wymogu art. 3 ust. 6 ustawy o PRM. 65,91% personelu ratownictwa medycznego spełnia wymogi art. 3, art. 10 ustawy o PRM.

Pomieszczenia gdzie stacjonują ambulanse ratunkowe spełniają wymogi sanitarne, budowlane i przeciwpożarowe. Zespół Ratownictwa Medycznego typu „S” stacjonuje w Aleksandrowie Kujawskim, ul. Słowackiego 18, Zespoły Ratownictwa medycznego typu „P” w Nieszawie ul. Sienkiewicza 20 oraz ul. Spółdzielcza 1 w Bądkowie.

Pomieszczenia w budynku przy ul. Słowackiego 18 w Aleksandrowie Kujawskim

- siedziba główna zespołów ratownictwa medycznego, stacjonuje 1 zespół ratownictwa medycznego, pomieszczenia socjalne dla członków zespołów usytuowane na parterze budynku, nie oddzielone od innych pomieszczeń ogólnodostępnych,
- pomieszczenie na wyroby medyczne i produkty lecznicze – magazyn centralny z którego zespoły uzupełniają wyroby medyczne i produkty lecznicze;
- system alarmowo – wyjazdowy oraz systemu łączności wewnętrznej – telefony sieci wewnętrznej, telefony komórkowe, radiotelefony; dzwonki,
- zaplecze socjalne dla członków zespołów ratownictwa medycznego – wydzielony pokój lekarza dyżurnego, ratowników medycznych i pielęgniarek ale warunki przebywania w nich nie zabezpieczają godziwego wypoczynku – duży ruch pacjentów.
- pomieszczenia wyposażone w energię elektryczną i wodę oraz zasilanie zewnętrzne 220V z zabezpieczeniem umożliwiającym rozruch silnika karetki przy podłączonym zasilaniu z zabezpieczeniem przeciwpożarowym.
- **karetką nie jest garażowana, stoi na wolnym powietrzu.**

Pomieszczenia w budynku przy ul. Sienkiewicza 20 w Nieszawie;

- pomieszczenia na wyroby medyczne i produkty lecznicze – wydzielona szafa lekowa do uzupełnienia doraźnego;
- system alarmowo – wyjazdowy oraz system łączności wewnętrznej – telefony komórkowe;
- zaplecze socjalne dla członków zespołów ratownictwa medycznego; wydzielone pomieszczenia dla lekarza, ratowników medycznych i kierowców, z zapleczem sanitarnym (prysznic, wc) oraz pomieszczeniem przygotowania posiłków;
- pomieszczenia wyposażone w energię elektryczną i wodę oraz zasilanie zewnętrzne 220V z zabezpieczeniem umożliwiającym rozruch silnika karetki przy podłączonym zasilaniu z zabezpieczeniem przeciwpożarowym;
- **karetką nie jest garażowana, stoi na wolnym powietrzu.**

Pomieszczenia w budynku przy ul. Spółdzielczej 1 w Bądkowie;

- pomieszczenia na wyroby medyczne i produkty lecznicze – wydzielona szafa lekowa do uzupełnienia doraźnego;

- system alarmowo – wyjazdowy oraz system łączności wewnętrznej – telefony komórkowe;
- zaplecze socjalne dla członków zespołów ratownictwa medycznego; wydzielone pomieszczenia dla lekarza, ratowników medycznych i kierowców, z zapleczem sanitarnym (prysznic, wc) oraz pomieszczeniem przygotowania posiłków;
- pomieszczenia wyposażone w energię elektryczną i wodę oraz zasilanie zewnętrzne 220V z zabezpieczeniem umożliwiającym rozruch silnika karetki przy podłączonym zasilaniu z zabezpieczeniem przeciwpożarowym;
- karetka jest garażowana.

Działalność jednostki systemu należy ocenić pozytywnie, niemniej jednak stwierdzono niedociągnięcia w postaci:

- pomieszczenie dyspozytora medycznego nie spełnia podstawowych warunków zapewnienia właściwej pracy przez dyspozytora (pomieszczenie wymaga remontu i odświeżenia, a rejestrator prowadzonych rozmów niesprawny – nie można odtworzyć zapisanych rozmów). Przewiduje się przeniesienie dyspozytora do nowego pomieszczenia spełniającego podstawowe wymagania w tym zakresie w I kwartale 2010 roku;
- jedynie 36,36 % personelu ratownictwa medycznego posiada kwalifikacje zgodne z wymogami określonymi w art. 3 oraz art. 10 ustawy o Państwowym Ratownictwie Medycznym;
- zwiększenie przekroczenia ustawowych norm czasowych wynika, z długiego czasu wyjazdu od chwili przyjęcia zgłoszenia przez dyspozytora medycznego do momentu przybycia zespołu na miejsce zdarzenia, co wykazała wrywkowa analiza indywidualnych kart zleceń wyjazdu zespołów ratownictwa medycznego podczas przeprowadzonej kontroli problemowej w szpitalu w dniu 10 marca 2009 r., gdzie stwierdzono przypadki, że ZRM wyjeżdżał z opóźnieniem 30 minut i więcej.
- ambulanse sanitarne stacjonujące w m. Nieszawa i Aleksandrów Kujawski nie są garażowane, stoją na wolnym powietrzu.

Rys. 16. NZOZ Szpital Powiatowy w Aleksandrowie Kujawskim - rozmieszczenie na mapie



Tabela 37. Liczba interwencji przekroczenia ustawowych norm czasowych – Aleksandrów Kujawski

miesiąc	obszar działania karetka RAZEM Aleksandrów Kuj za rok 2009	razem interwencji	czas dotarcia	czas dotarcia	czas dotarcia	czas dotarcia	pomniejszone o 0,5%	% do wszystkich interwencji	uwagi
styczeń	miasto powyżej 10 tys. mieszkańców	194	do 8 minut	do 12 minut	do 15 minut	powyżej 15 minut	5,0	2,56	
			129	183	189	5			
	poza miastem powyżej 10 tys. mieszkańców	243	do 15 minut	do 20 minut		powyżej 20 minut	10,0	4,09	
			214	233		10			
luty	miasto powyżej 10 tys. mieszkańców	166	do 8 minut	do 12 minut	do 15 minut	powyżej 15 minut	10,0	5,99	
			107	154	156	10			
	poza miastem powyżej 10 tys. mieszkańców	212	do 15 minut	do 20 minut		powyżej 20 minut	9,0	4,22	
			183	203		9			
marzec	miasto powyżej 10 tys. mieszkańców	179	do 8 minut	do 12 minut	do 15 minut	powyżej 15 minut	0,0	0,00	
			118	177	179	0			
	poza miastem powyżej 10 tys. mieszkańców	208	do 15 minut	do 20 minut		powyżej 20 minut	9,0	4,31	
			178	199		9			
kwiecień	miasto powyżej 10 tys. mieszkańców	161	do 8 minut	do 12 minut	do 15 minut	powyżej 15 minut	3,0	1,85	
			102	152	158	3			
	poza miastem powyżej 10 tys. mieszkańców	205	do 15 minut	do 20 minut		powyżej 20 minut	3,0	1,46	
			192	202		3			
maj	miasto powyżej 10 tys. mieszkańców	219	do 8 minut	do 12 minut	do 15 minut	powyżej 15 minut	1,0	0,45	
			139	214	218	1			
	poza miastem powyżej 10 tys. mieszkańców	223	do 15 minut	do 20 minut		powyżej 20 minut	7,0	3,12	
			194	216		7			
czerwiec	miasto powyżej 10 tys. mieszkańców	181	do 8 minut	do 12 minut	do 15 minut	powyżej 15 minut	3,0	1,65	
			123	172	178	3			
	poza miastem powyżej 10 tys. mieszkańców	186	do 15 minut	do 20 minut		powyżej 20 minut	1,0	0,53	
			170	185		1			
lipiec	miasto powyżej 10 tys. mieszkańców	189	do 8 minut	do 12 minut	do 15 minut	powyżej 15 minut	3,0	1,58	
			130	178	186	3			
	poza miastem powyżej 10 tys. mieszkańców	245	do 15 minut	do 20 minut		powyżej 20 minut	1,0	0,41	
			219	244		1			
sierpień	miasto powyżej 10 tys. mieszkańców	92	do 8 minut	do 12 minut	do 15 minut	powyżej 15 minut	0,0	0,00	
			75	85	92	0			
	poza miastem powyżej 10 tys. mieszkańców	202	do 15 minut	do 20 minut		powyżej 20 minut	2,0	0,99	
			181	200		2			
wrzesień	miasto powyżej 10 tys. mieszkańców	105	do 8 minut	do 12 minut	do 15 minut	powyżej 15 minut	0,0	0,00	
			94	103	105	0			
	poza miastem powyżej 10 tys. mieszkańców	193	do 15 minut	do 20 minut		powyżej 20 minut	0,0	0,00	
			182	193		0			
październik	miasto powyżej 10 tys. mieszkańców	95	do 8 minut	do 12 minut	do 15 minut	powyżej 15 minut	0,0	0,00	
			85	95	95	0			
	poza miastem powyżej 10 tys. mieszkańców	179	do 15 minut	do 20 minut		powyżej 20 minut	3,0	1,67	
			156	176		3			
listopad	miasto powyżej 10 tys. mieszkańców	118	do 8 minut	do 12 minut	do 15 minut	powyżej 15 minut	0,0	0,00	
			106	118	118	0			
	poza miastem powyżej 10 tys. mieszkańców	176	do 15 minut	do 20 minut		powyżej 20 minut	0,0	0,00	
			164	176		0			
grudzień	miasto powyżej 10 tys. mieszkańców	107	do 8 minut	do 12 minut	do 15 minut	powyżej 15 minut	0,0	0,00	
			100	106	107	0			
	poza miastem powyżej 10 tys. mieszkańców	201	do 15 minut	do 20 minut		powyżej 20 minut	7,0	3,47	
			177	194		7			
RAZEM	miasto powyżej 10 tys. mieszkańców	1806	1308	1737	1781	25	0	0	0
	poza miastem powyżej 10 tys. mieszkańców	2473	2210	2421		52	51,74	24,2624003	0

Ocena funkcjonowania zespołów ratownictwa medycznego podległych pod Regionalny Szpital Specjalistyczny w Grudziądzu w 2009 roku

Obszar działania obejmuje: miasto Grudziądz, w którym obsługiwana liczba ludności wynosi – 100 024 mieszkańców oraz powiaty: grudziądzki, brodnicki oraz część powiatu świeckiego, w których obsługiwana liczba ludności wynosi – 145 508 mieszkańców. Łączna ilość obsługiwanych mieszkańców- 245 532.

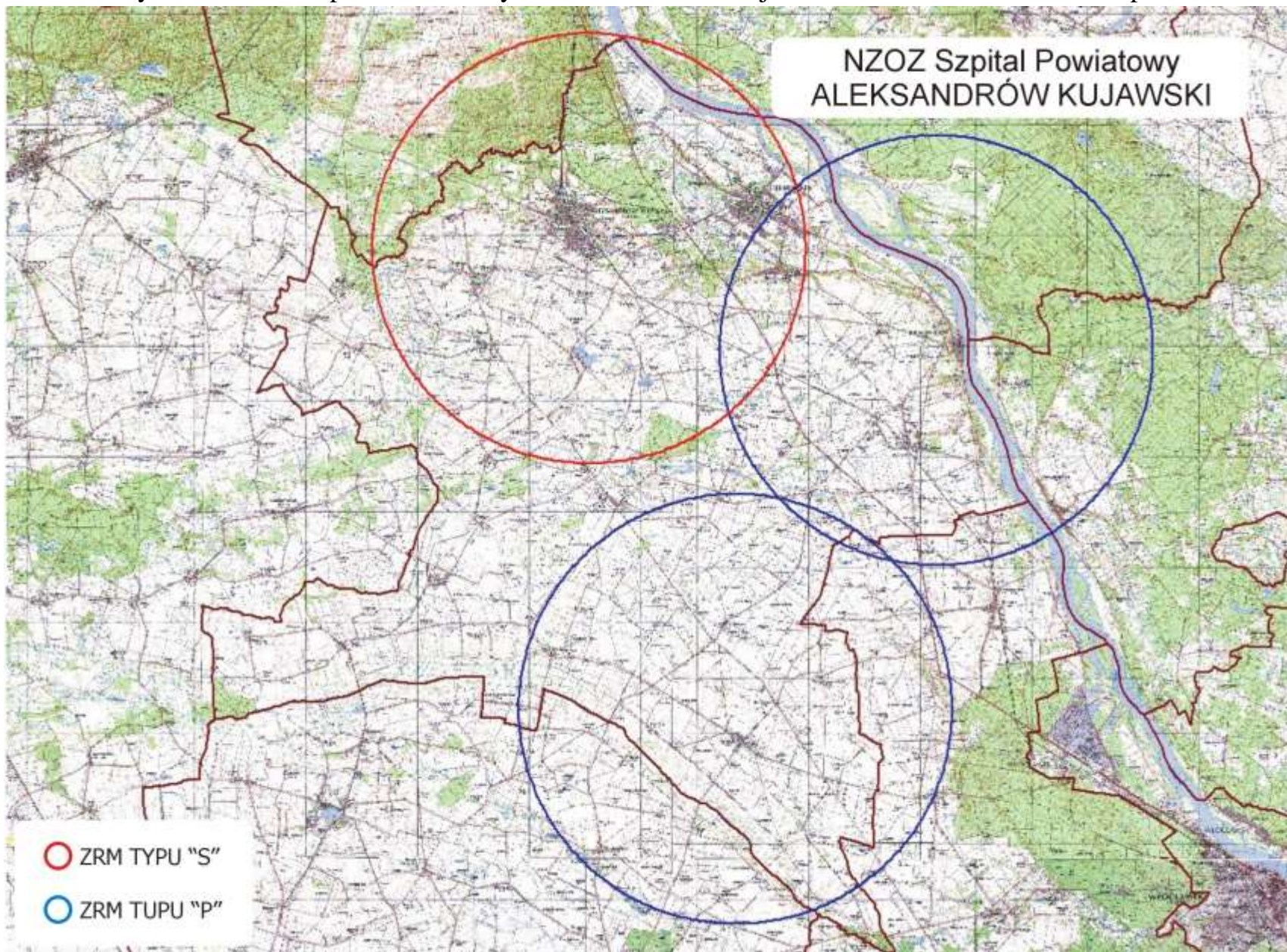
Obszar działania to: miasto Grudziądz, gminy miejsko-wiejskie: Brodnica, Jabłonowo Pomorskie, Radzyń Chełmiński, Górzno, Warlubie, Łasin oraz gminy: Gruta, Rogoźno, Świecie n. Osą, Bobrowo, Brzozie, Bartniczka, Osiek, Świdziebna, Zbiczno oraz Dragacz. Telefoniczne zgłoszenia na numery 112 lub 999 są automatycznie łączone z dyspozytorniami medycznymi w Grudziądzu i Brodnicy.

Dyspozytornia medyczna i pomieszczenie socjalne znajdują się w budynku Pogotowia Ratunkowego przy ul. Sikorskiego 32 w Grudziądzu o powierzchni 35 m². Obsługuje jednostki stacjonujące w : Grudziądzu, Łasinie, Radzyniu Chełmińskim, Dolnej Grupie i Jabłonowie Pomorskim.

Na wyposażeniu stanowiska dyspozytora medycznego jest :

- 1 linia cyfrowa ISDN numeru alarmowego 112
- 2 linie cyfrowe ISDN numeru alarmowego 999,
- dwie wewnętrzne linie telefoniczne z możliwością wyjścia zewnętrznego (344; 056 4913 344, 358; 056 4913 358,
 - 1 linia tel./fax.: 056 4621924,
 - 2 radiostacje bazowe Philips CJ 16356 – kanał powiatowy oraz Motorola CA 1243
 - ogólnokrajowy,
 - ącze internetowe,
 - łącze sieciowe do obsługi programu SWD-ST,
 - komputer bazowy z systemem dyspozycji sił i środków oraz rejestracji działań
 - ratowniczych,
 - linia bezpośredniego łącza z dyspozytorem Straży Pożarnej,
 - linia bezpośredniego łącza z Oficerem Dyżurnym Komendy Policji ,
 - radiostacja bazowa Podstacji Pogotowia Ratunkowego w Łasine ul. Radzyńska 2 ,

- radiostacja bazowa Podstacji Pogotowia Ratunkowego w Grupie (budynek Ośrodka Zdrowia)
- radiostacja bazowa Podstacji Pogotowia Ratunkowego w Strażnicy Straży Pożarnej na osiedlu Rządź,
- radiostacja bazowa Podstacji Pogotowia Ratunkowego w Radzynie Chełmińskim ul. Radzyńska 2,
- system monitoringu i rejestracji wszystkich rozmów telefonicznych i radiowych,
- DSP-26 - system alfanumeryczny indywidualnego przywoływania i powiadamiania o zdarzeniu członków zespołu ratownictwa medycznego.

Druga dyspozytornia medyczna i pomieszczenie socjalne znajdują się w Zintegrowanym Stanowisku Kierowania Pogotowia Ratunkowego i Państwowej Straży Pożarnej przy ul. Sienkiewicza 23 w Brodnicy o powierzchni 40 m². Obsługuje jednostki stacjonujące w : Brodnicy i Górznie.

Na wyposażeniu stanowiska dyspozytora medycznego jest :

- 1 linia cyfrowa ISDN numeru alarmowego 112,
- 3 linie cyfrowe ISDN numeru alarmowego 999 – w tym telefon bezprzewodowy,
- 1 linia numeru stacjonarnego zwykłego: 056 49 13 380,
- 1 linia tel./fax.: 056 49 50 619,
- 2 radiostacje bazowe motorola DM 3601- 1 analogowa GM 360 - kanał powiatowy (168,975 mHz) oraz ogólnokrajowy (169,000 mHz),
- łącze internetowe,
- łącze sieciowe do obsługi programu SWD-ST fire (połączone z komputerem bazowym w dyżurce ratowników medycznych przy ul. Wiejskiej 9 w Brodnicy, w budynku Pogotowia Ratunkowego),
- komputer bazowy z systemem dyspozycji sił i środków oraz rejestracji działań
- Ratowniczych SWD-ST (połączone z komputerem bazowym w dyżurce ratowników medycznych przy ul. Wiejskiej 9 w Brodnicy, w budynku Pogotowia Ratunkowego),
- komputer bazowy z systemem monitoringu bio-meteo-aktualnych warunków
- pogodowych oraz ewentualnych zagrożeń chemicznych,
- komputer bazowy z mapą cyfrową, pozycjonowaniem pojazdów za pomocą systemu
- GPS,
- DSP-26 system alfanumeryczny indywidualnego przywoływania i powiadamiania
- zdarzeniu członków zespołów ratownictwa medycznego,

- system monitoringu i rejestracji wszystkich rozmów telefonicznych i radiowych.

Dyspozytorzy medyczni kontrolowanej jednostki zgodnie z art. 27 ust. 4 ustawy o PRM prowadzą następującą dokumentację medycznych czynności ratunkowych: dziennik pracy Pogotowia Ratunkowego, karta zlecenia wyjazdu pogotowia ratunkowego, księga raportów dyspozytorskich.

W tych miejscach dyspozytorzy medyczni przejmują kontrolę nad danym zgłoszeniem. Zespoły wyjazdowe podstawowe „P” przy podejmowaniu decyzji na miejscu zdarzenia mogą korzystać z konsultacji telefonicznej z lekarzem zespołu specjalistycznego „S”.

Obszar działania obsługuje 10 zespołów ratownictwa medycznego, w tym: 4 – zespoły specjalistyczne „S” w składzie: kierowca + 2 ratowników medycznych + lekarz (obsada 4 osobowa w każdym ambulansie); 5 zespołów podstawowych „P” w składzie: kierowca + 2 ratowników medycznych (obsada 3 osobowa) oraz 1 zespół podstawowy „P” w składzie: kierowca ratownik medyczny + ratownik medyczny (obsada 2 osobowa) stacjonujący w Grupie Dolnej..

Na 1 ZRM przypada 24 553 mieszkańców (średnia za województwo – 24 086). W omawianym okresie ZRM wykonały 20 210 interwencji do różnego rodzaju zdarzeń, co w przeliczeniu na jeden ZRM przypada 2 021 interwencji (średnia za woj. – 1 976), natomiast dziennie 5,54 interwencji (średnia za woj. – 5,41).

W 2009 r. zespół specjalistyczny (S) stacjonujący w Grudziądzu, ul. Sikorskiego 34 wykonał 3 074 wyjazdów, w porównanie do analogicznego okresu roku ubiegłego, odnotował więcej wyjazdów do zdarzeń o 6,15%, tj. o 178 wyjazdów więcej (2 896 w 2008). Na 3 074 wyjazdy 30 przekroczyło ustawowe normy czasowe, co stanowiło 0,97% w stosunku do wszystkich wyjazdów zespołów, z tej ilości 22 wyjazdy dotyczyły przekroczenia ustawowego czasu dojazdu, czyli powyżej 15 minut w miastach powyżej 10 tys. mieszkańców – w porównaniu do tego samego okresu roku ubiegłego odnotowano wzrost o 18 interwencji (w 2008 odnotowano 4 przekroczenia obowiązujących norm czasowych). Poza miastami powyżej 10 tys. mieszkańców odnotowano 8 takich przypadków, w porównaniu do roku 2008 wzrosły o 3 (w 2008 – 5).

Zespół specjalistyczny „S” stacjonujący również w Grudziądzu przy ul. Strażackiej 1 wykonał w tym okresie 3 098 interwencji co w porównaniu do roku 2008 odnotowano zwiększenie ilości interwencji o 43, tj. o 1,4% (w 2008 – 3 055). Na 3 098 wyjazdów w 15 przypadkach przekroczył ustawowe normy czasowe, co stanowiło 0,48% w stosunku do wszystkich

wyjazdów zespołu (w 2008 było również 15), z tej ilości 9 wyjazdów dotyczyło przekroczenia ustawowego czasu dojazdu, czyli powyżej 15 minut w miastach powyżej 10 tys. mieszkańców – co w porównaniu do roku 2008 odnotowano wzrost o 3 (w 2008 – 6). Poza miastami powyżej 10 tys. mieszkańców odnotowano 6 przypadków co w porównaniu do roku 2008 odnotowano spadek o 3 interwencje (w 2008 – 9).

Zespół specjalistyczny „S” stacjonujący w Brodnicy przy ul. Wiejskiej 9 wykonał w tym okresie 1 564 interwencje co w porównaniu do roku 2008 odnotowano zmniejszenie ilości interwencji o 32, tj. o 2,01% (w 2008 – 1 596). Na 1 564 wyjazdy w 89 przypadkach przekroczone ustawowe normy czasowe, co stanowi 5,69% w stosunku do wszystkich wyjazdów zespołu (w 2008 było 116 – spadek o 23,28%), z tej ilości 18 wyjazdów dotyczyło przekroczenia ustawowego czasu dojazdu, czyli powyżej 15 minut w miastach powyżej 10 tys. mieszkańców – co w porównaniu do roku 2008 odnotowano spadek o 9 takich zdarzeń, tj. 33,33% (w 2008 – 27). Poza miastami powyżej 10 tys. mieszkańców odnotowano 71 przypadków w porównaniu do roku 2008 odnotowano również spadek o 18 takich interwencji (20,22%) - w 2008 – 89.

Zespół specjalistyczny „S” stacjonujący w Łasinie przy ul. Radzyńskiej 4 (od 1 lipca 2009 r. przekwalifikowany na zespół specjalistyczny) wykonał w tym okresie 1 410 interwencji co w porównaniu do roku 2008 odnotowano zmniejszenie ilości interwencji o 5 (w 2008 – 1 405). Na 1 410 wyjazdów w 61 przypadkach przekroczone ustawowe normy czasowe, co stanowiło 4,33% w stosunku do wszystkich wyjazdów zespołu (w 2008 było 43 – wzrost o 18 interwencji), wszystkie dotyczyły przekroczenia tych norm poza miastami powyżej 10 tys. mieszkańców - w 2008 – 42. Nie odnotowano przypadków przekroczenia ustawowych norm czasowych w miastach powyżej 10 tys. mieszkańców, natomiast w 2008 roku odnotowano jeden taki przypadek.

Zespół podstawowy „P” stacjonujący w Grudziądzu przy ul. Sikorskiego 34 wykonał w tym okresie 4 703 interwencje co w porównaniu do roku 2008 odnotowano zwiększenie ilości interwencji o 35, tj. o 0,8% (w 2008 – 4 668). Na 4 703 wyjazdy w 38 przypadkach przekroczone ustawowe normy czasowe, co stanowiło 0,81% w stosunku do wszystkich wyjazdów zespołu (w 2008 było 50 – spadek o 24,0%), z tej ilości 25 wyjazdów dotyczyło przekroczenia ustawowego czasu dojazdu, czyli powyżej 15 minut w miastach powyżej 10 tys. mieszkańców – co w porównaniu do roku 2008 odnotowano spadek o 8 (24,15%) interwencji (w 2008 – 33). Poza miastami powyżej 10 tys. mieszkańców odnotowano

13 przypadków w porównaniu do roku 2008 odnotowano spadek o 4 interwencje (23,53%) - w 2008 – 17.

Zespół podstawowy „P” stacjonujący w Brodnicy przy ul. Wiejskiej 9 wykonał w tym okresie 1 410 interwencji co w porównaniu do roku 2008 odnotowano zmniejszenie ilości interwencji o 5 (w 2008 – 1 405). Na 1 410 wyjazdów w 94 przypadkach przekroczone ustawowe normy czasowe, co stanowi 6,66% w stosunku do wszystkich wyjazdów zespołu (w 2008 było 89 – spadek o 5 (5,62%), z tej ilości 21 wyjazdów dotyczyło przekroczenia ustawowego czasu dojazdu, czyli powyżej 15 minut w miastach powyżej 10 tys. mieszkańców – co w porównaniu do roku 2008 odnotowano wzrost o 6 (40,0%) interwencji (w 2008 – 15). Poza miastami powyżej 10 tys. mieszkańców odnotowano 73 przypadki w porównaniu do roku 2008 odnotowano spadek o 1 interwencje, w 2008 –74.

Zespół podstawowy „P” stacjonujący w Dolnej Grupie przy ul. Akacyjnej 1 wykonał w tym okresie 2 550 interwencji co w porównaniu do roku 2008 odnotowano zwiększenie ilości interwencji o 314, tj. o 11,78% (w 2008 – 2 236). Na 2 550 wyjazdów w 81 przypadkach przekroczone ustawowe normy czasowe, co stanowiło 3,18% w stosunku do wszystkich wyjazdów zespołu (w 2008 było 71 – wzrost o 14,08%), z tej ilości 51 wyjazdów dotyczyło przekroczenia ustawowego czasu dojazdu, czyli powyżej 15 minut w miastach powyżej 10 tys. mieszkańców – co w porównaniu do roku 2008 odnotowano wzrost o 11 (27,5%) interwencji (w 2008 – 40). Poza miastami powyżej 10 tys. mieszkańców odnotowano 26 przypadków w porównaniu do roku 2008 odnotowano spadek o 5 interwencji (16,13%), w 2008 – 31.

Zespół podstawowy „P” stacjonujący w Jabłonowie Pomorskim przy ul. Nowy Rynek 5 wykonał w tym okresie 1 119 interwencji co w porównaniu do roku 2008 odnotowano zwiększenie ilości interwencji o 255, tj. o 29,51% (w 2008 – 864). Na 1 119 wyjazdów w 22 przypadkach przekroczone ustawowe normy czasowe, co stanowi 1,97% w stosunku do wszystkich wyjazdów zespołu (w 2008 było 32 – spadek o 31,25%), z tej ilości nie odnotowano przypadków przekroczenia ustawowego czasu dojazdu, czyli powyżej 15 minut w miastach powyżej 10 tys. mieszkańców – w 2008 było 6 interwencji. Poza miastami powyżej 10 tys. mieszkańców odnotowano 22 przypadki w porównaniu do roku 2008 odnotowano spadek o 4 interwencje (15,39%), w 2008 – 26.

Zespół podstawowy „P” stacjonujący w Radzynie Chełmińskim przy ul. Tysiąclecia 17 wykonał w tym okresie 932 interwencje co w porównaniu do roku 2008 odnotowano zwiększenie ilości interwencji o 305, tj. o 48,64% (w 2008 – 627). Na 932 wyjazdy w 26 przypadkach przekroczone ustawowe normy czasowe, co stanowiło 2,79% w stosunku

do wszystkich wyjazdów zespołu (w 2008 było 15 – wzrost o 11 interwencji (73,33%), z tej ilości 26 wyjazdów dotyczyło przekroczenia ustawowego czasu dojazdu, czyli powyżej 20 minut poza miastami powyżej 10 tys. mieszkańców – co w porównaniu do roku 2008 odnotowano wzrost o 13 (50,0%) interwencji (w 2008 – 13). W miastach powyżej 10 tys. mieszkańców nie odnotowano takich przypadków, w 2008 roku odnotowano 2 interwencje.

Zespół podstawowy „P” stacjonujący w Górninie przy ul. Floriana 16 wykonał w tym okresie 591 interwencji co w porównaniu do roku 2008 odnotowano zwiększenie ilości interwencji o 42, tj. o 7,65% (w 2008 – 549). Na 591 wyjazdów w 42 przypadkach przekroczone zostały ustawowe normy czasowe, co stanowi 7,11% w stosunku do wszystkich wyjazdów zespołu (w 2008 były 32 – wzrost o 31,25%), z tej ilości 5 wyjazdów dotyczyło przekroczenia ustawowego czasu dojazdu, czyli powyżej 15 minut w miastach powyżej 10 tys. mieszkańców w roku 2008 odnotowano 1 interwencje. Poza miastami powyżej 10 tys. mieszkańców odnotowano 37 przypadków w porównaniu do roku 2008 odnotowano wzrost o 6 interwencji (19,35%), w 2008 – 31.

Na 16 645 wyjazdów zespołów ratownictwa medycznego (dyspozytor medyczny w Grudziądzu) do wszystkich wezwań, 6 808 (40,9%) stanowiły wyjazdy łącznie do zachorowań nagłych, stanów zagrożenia życia i wypadków (wyjazdy uzasadnione). Zespoły ratownictwa medycznego w roku 2009 wykonały aż 9 837 (59,1%) wyjazdy tzw. niesystemowe – czyli do przypadków nie zagrażających życiu i zdrowiu pacjenta (zakwalifikowanych w sprawozdaniu jako „inne”).

Przeprowadzona w 2009 r. kontrola wykazała, że tylko w miesiącu czerwcu 2009 roku zespoły ratownictwa medycznego (dyspozytor medyczny w Grudziądzu) wykonały ogółem 117 transportów sanitarnych (8,87% wszystkich wyjazdów). To zjawisko niedopuszczalne. Wskazuje na radykalne łamanie umowy zawartej z OW NFZ na zadanie zespołów ratownictwa medycznego.

Na 3 565 wyjazdów zespołów ratownictwa medycznego (dyspozytor medyczny w Brodnicy) do wszystkich wezwań, 2 818 (79,05%) stanowiły wyjazdy łącznie do zachorowań nagłych, stanów zagrożenia życia i wypadków (wyjazdy uzasadnione). Pozostałe (20,95%) 747 to wyjazdy tzw. niesystemowe – czyli do przypadków nie zagrażających życiu i zdrowiu pacjenta (zakwalifikowanych w sprawozdaniu jako „inne”) – współczynnik dobry.

W ramach kontroli w Brodnicy skontrolowano 357 kart zlecenia wyjazdu zespołów ratownictwa medycznego za okres: 1 - 31 lipiec 2009 roku. Szczegółowy zakres sprawdzania polegał na analizie w odniesieniu do każdego wyjazdu, która obejmowała: numer zlecenia

wyjazdu z książki pogotowia lub z książki transportów, ilość przejechanych kilometrów, numer rejestracyjny ambulansu, rodzaj zespołu ratownictwa medycznego, opis zadania zespołu, kilometry i czas zużyty na wykonanie zadań transportowych. Kontrola wykazała, że w dniach 2 - 30 lipca 2009r. specjalistyczny zespół ratownictwa medycznego zlokalizowany w Brodnicy przy ul. Wiejskiej 9 o nr rejestracyjnym CG 41809 wyjeżdżał do osób w stanie nagłego zagrożenia zdrowotnego bez lekarza. Zespół ten posiadał w składzie jedynie ratowników medycznych. Są to przypadki niedopuszczalne. Takie wyjazdy należy zinterpretować jako wyjazdy zespołu typu „P”, to wskazuje na złamanie umowy zawartej z OW NFZ na zadanie zespołu specjalistycznego.

Ponadto analiza kart zleceń wyjazdu pogotowia ratunkowego w Brodnicy wykazała, iż ww. dokument wypełniany jest nierzetelnie. Niewypełnione są pozycje czasu przyjęcia wezwania, brak jest: podpisu i pieczęci zlecającego wyjazd – dyspozytora medycznego, składu zespołu, czasu wyjazdu zespołu, uwag kierownika zespołu oraz podpisu i pieczęci kierownika zespołu. Dotyczy to 100% kart wyjazdu. Analiza kart wykazała również rozbieżność między nazwiskiem lekarza wchodzącego w skład zespołu a grafikiem pacy lekarzy, jak również rozbieżność między godziną przyjęcia wezwania a godziną wyjazdu, co było spowodowane awarią systemu komputerowego wspomagania decyzji SWD-ST. Analiza kart wykazała także długi odcinek czasu pomiędzy czasem przyjęcia wezwania, a rzeczywistym czasem wyjazdu ZRM – jest to zjawisko niedopuszczalne.

Lokalizacja zespołów jest zgodna z zapisami „Wojewódzkiego Planu Działania Systemu Państwowe Ratownictwo Medyczne na lata 2009-2010” . Zespół Specjalistyczny „S” - zlokalizowany w: Grudziądzu, przy ul. Sikorskiego 34 oraz przy ul. Strażackiej 1; Łasinie, przy ul. Radzyńskiej 4 i Brodnicy, przy ul. Wiejskiej 9; Zespół Podstawowy „P” – stacjonujący w miejscowościach: Grudziądz, ul. Sikorskiego 34; Brodnica, ul. Wiejska 9; Radzyń Chełmiński, ul. Tysiąclecia 17; Jabłonowo Pomorskie, ul. Główna 22; Górzno, ul. Floriana 16 z wyjątkiem Dragacz - Dolna Grupa, ul. Akacyjowa 1, Zespół kontrolny nie skontrolował pomieszczeń w Dragaczu – Dolna Grupa - przeprowadzonych rozmów z personelem zespołu ratownictwa medycznego wynika, iż często miejscem wyczekiwania ambulansu jest Pogotowie Ratunkowe w Grudziądzu – wynika to również z analizy kart wyjazdu ambulansu, gdzie zespół ten wykonywał transporty sanitarne w m. Grudziądz w różnych porach dnia. Dyrektor szpitala potwierdził ten fakt, że to było jego polecenie. Takie zjawisko jest niedopuszczalne, to wskazuje na złamanie umowy zawartej z OW NFZ na zadanie zespołu ratownictwa medycznego oraz ustawy o państwowym ratownictwie medycznym. Poinformowano o powyższym NFZ Oddział w Bydgoszczy.

Liczba interwencji zespołów ratownictwa medycznego w 2009 roku w rozbiciu na rodzaje wyjazdów:

- łączna liczba ZRM w rejonie – 10 (S-3 i P-7);
- łączna liczba wykonanych wyjazdów w 2009 r. w rejonie - 20 210;
- łączna liczba wykonanych wyjazdów w 2009 r. do stanów zagrożenia życia i zdrowia w rejonie - 9 626;
- łączna liczba wykonanych wyjazdów w 2009 r. przekraczający maksymalny czas dojazdu: 15 min. – 151, 20 min. – 343. Razem - 494;
- średni czas dojazdu do miejsca zdarzenia w rejonie – 6 minut;
- najdłuższy czas dojazdu: Płoweż – 25 min., Zasadki – 25 minut;
- liczba wyjazdów przypadających na 1 ZRM – 2 021;
- liczba wyjazdów do stanu nagłego zagrożenia zdrowotnego z miejsca stacjonowania przypadających na 1 ZRM – 963;

Personel medyczny zespołów ratownictwa medycznego Regionalnego Szpitala Specjalistycznego im. dr Władysława Biegańskiego w Grudziądzu to: 14 lekarzy z tego 14 spełnia warunki zgodnie z art.3 ust.3 oraz wymogi art. 57 ustawy o PRM., 47 ratowników medycznych – wszyscy spełniają wymogi art.10 ust.4 lit. a ustawy o PRM. 15 pielęgniarek z tego 11 spełniają wymogi zgodnie z art. 3 ust. 6 ustawy o PRM. W dniu kontroli 94,74% personelu ratownictwa medycznego spełnia wymogi art. 3, art. 10 oraz art. 57 ustawy o PRM, natomiast personel medyczny zespołów ratownictwa medycznego Regionalnego Szpitala Specjalistycznego im. dr Władysława Biegańskiego w Brodnicy to: 7 lekarzy z tego 7 spełnia warunki zgodnie z art.3 ust.3 oraz wymogi art. 57 ustawy o PRM oraz 28 ratowników medycznych – wszyscy spełniają wymogi art.10 ust.4 lit. a ustawy o PRM. W dniu kontroli 100,0% personelu ratownictwa medycznego spełnia wymogi art. 3, art. 10 oraz art. 57 ustawy o PRM.

Sprzęt i wyroby medyczne (włączając leki) są przechowywane prawidłowo, zabezpieczone przed uszkodzeniem. Posiadają aktualne daty ważności.

Ambulanse ZRM typu „S” i „P” stacjonujące przy budynku Regionalnego Szpitala Specjalistycznego przy ul. Sikorskiego 34 w Grudziądzu są garażowane, natomiast w okresie letnim stoją pod wiatą z dostępem do źródła energii elektrycznej, z możliwością podłączenia ambulansów.

Ambulans zespołu specjalistycznego znajdujący się przy Komendzie Miejskiej PSP na ul. Strażackiej 1 na osiedlu Rządź w garażu zamykanym, ogrzewanym z bieżącą wodą, stanowiącym integralną część budynku Komendy Miejskiej PSP .

Ambulans zespołu podstawowego w Łasinie stacjonuje w budynku przy ul. Radzyńska 4, gdzie brak jest zadaszania oraz garażu. Jest natomiast dostęp do źródła energii elektrycznej, z możliwością podłączenia ambulansu.

Ambulans zespołu podstawowego w Radzynie Chełmińskim stacjonuje przy OSP ul. Tysiąclecia 10, w garażu zamykanym, ogrzewanym z bieżącą wodą, stanowiącym integralną część budynku PSP .

Ambulans zespołu podstawowego w Jabłonowie Pomorskim stacjonuje przy Przychodni ZOZ ul. Główna 22, w garażu zamykanym z dostępem do źródła energii elektrycznej z możliwością podłączenia ambulansu.

Ambulans zespołu podstawowego w Dragaczu – Dolna Grupa stacjonuje przy przychodni ZOZ ul. Akacyjowa 1, gdzie brak jest zadaszania oraz garażu. Jest natomiast dostęp do źródła energii elektrycznej, z możliwością podłączenia ambulansu.

Ambulanse ZRM typu „S” i „P” stacjonują w budynku pogotowia ratunkowego w Brodnicy – garaże po dawnej kolumnie transportu sanitarnego, wyposażone w źródło energii elektrycznej, z możliwością podłączenia ambulansu.

Dodatkowo na okres letni, przy placu manewrowym znajduje się metalowa zadaszona wiata, która jest do dyspozycji ambulansów ratowniczych, wyposażona w źródło energii elektrycznej, z możliwością podłączenia ambulansu.

Ambulans zespołu podstawowego w Górznie stacjonuje przy OSP ul. Floriana 16, w garażu zamykanym, ogrzewanym z bieżącą wodą, stanowiącym integralną część budynku OSP .

Warunki socjalne personelu zespołu typu „S” w Grudziądzu i Brodnicy, typu „P” w miejscowościach: Grudziądzu, Brodnicy, Łasinie, Radzynie Chełmińskim, Jabłonowie Pomorskim i Górznie są bardzo dobre. Personel posiada pomieszczenia socjalne – pokoje dzienne z aneksami kuchennymi, jak również pokoje służący do nocnego odpoczynku. Węzły sanitarne umożliwiają korzystanie z prysznica.

W każdym miejscu stacjonowania ZRM znajdują się przyłącza 230V z możliwością podłączenia ambulansów oraz ujęcie bieżącej wody. Magazyn podręczny sprzętu oraz miejsce wyposażone w źródło energii elektrycznej i wody. Stwierdzono brak garażu (wiaty) na ambulans stacjonujący w Łasinie i Dolnej Grupie – pojazdy stoją na „wolnym powietrzu”.

Działalność jednostki systemu należy ocenić negatywnie. Stwierdzono niedociągnięcia w postaci:

- nagminnie wykonywanych transportów sanitarnych przez zespoły ratownictwa medycznego będące w systemie PRM. Zlecenia wystawiają lekarze z poszczególnych oddziałów szpitala. Zlecenia te obejmują: transport chorego do innego szpitala, przewóz chorego na badania, przewóz materiałów na badania do jednostek specjalistycznych, transport leków i krwi (dyspozytor medyczny nie ma w tym względzie decyzyjności). Jest to proceder nagminny na który przyzwolenie daje dyrekcja szpitala.
- na 20 742 wyjazdy tylko 9 626 (46,41%) kończyły się hospitalizacją w szpitalnym oddziale ratunkowym lub innym szpitalu wskazanym przez dyspozytora medycznego. 10 584 interwencje tj. 53,59% stanowiły inne wyjazdy, w tym transporty sanitarne - jest to zjawisko niepokojące i niedopuszczalne;
- niezgodnej z zapisami „Wojewódzkiego Planu Działania Systemu Państwowe Ratownictwo Medyczne na lata 2009-2010” lokalizacji ZRM stacjonującego w Dragaczu – Dolna Grupa przy ul. Akacyjowej 1, gdzie częstym miejscem wyczekiwania zespołu jest Pogotowie Ratunkowe przy ul. Sikorskiego 32 w Grudziądzu, co jest ewidentnym naruszeniem umowy zawartej z OW NFZ na zadania zespołu ratownictwa medycznego oraz ustawy o państwowym ratownictwie medycznym z dnia 8 września 2006r. o Państwowym Ratownictwie Medycznym (Dz. U. Nr 191, poz. 1410 z późn. zm.);
- łamania umowy zawartej z OW NFZ na zadanie zespołu specjalistycznego zlokalizowanego w Brodnicy przy ul. Wiejskiej 9 o nr rejestracyjnym CG 41809, który wyjeżdżał do osób w stanie nagłego zagrożenia zdrowotnego bez lekarza. Zespół ten posiadał w składzie jedynie ratowników medycznych – tylko w miesiącu lipcu br. stwierdzono 41 takich przypadków;
- nierzetelnego wypełniania kart zleceń wyjazdu pogotowia ratunkowego w Brodnicy. Niewypełniona jest pozycja dotycząca czasu przyjęcia wezwania, brak jest podpisu i pieczęci zlecającego wyjazd – dyspozytora medycznego, uwag kierownika zespołu jak i jego podpisu oraz pieczęci. Dotyczy to 100% kart wyjazdu. Analiza kart wykazała również rozbieżność między nazwiskiem lekarza wchodzącego w skład zespołu a grafikiem pacy lekarzy, jak również rozbieżność między godziną przyjęcia wezwania a godziną wyjazdu, co było spowodowane awarią systemu komputerowego wspomagania decyzji SWD-ST. Stwierdzono również, że występują długie odcinki czasu pomiędzy czasem przyjęcia wezwania, a rzeczywistym czasem wyjazdu ZRM;
- ambulans sanitarny stacjonujący w m. Łasin nie jest garażowany, stoi na wolnym powietrzu.

Zobowiązano Dyrektora Szpitala do podjęcia działań w celu wyeliminowania stwierdzonych nieprawidłowości a w szczególności:

1. W trybie natychmiastowym uzupełnić etat lekarza w ambulansie sanitarnym typu „S” zgodnie z zawartą umową z Narodowym Funduszem Zdrowia Oddział w Bydgoszczy.
2. Prowadzić dokumentację medyczną zgodnie z obowiązującymi przepisami.
3. Doprowadzić do stacjonowania ambulansów ratunkowych zgodnie z „Wojewódzkim Planem Państwowego Ratownictwa Medycznego na lata 2008-2010” oraz zawartymi umowami z Narodowym Funduszem Zdrowia Oddział w Bydgoszczy.
4. W miejscu stacjonowania ambulansu ratunkowego w Łasinie przy ul. Radzyńskiej 4, należy ustawić wiatę lub pobudować garaż dla pojazdu.

Rys. 17. Regionalny Szpital Specjalistyczny w Grudziądzu - rozmieszczenie na mapie



Tabela 38. Liczba interwencji przekroczenia ustawowych norm czasowych – Grudziądz

miesiąc	obszar działania karetka RAZEM Grudziądz - Brodnica za rok 2009 r.	razem interwencji	czas dotarcia	czas dotarcia	czas dotarcia	czas dotarcia	pomniejszone o 0,5%	% do wszystkich interwencji	uwagi
styczeń	miasto powyżej 10 tys. mieszkańców	1384	do 8 minut	do 12 minut	do 15 minut	powyżej 15 minut	3,0	0,22	
			1252	1360	1381	3			
	poza miastem powyżej 10 tys. mieszkańców	619	do 15 minut	do 20 minut		powyżej 20 minut	23,9	3,86	
			499	595		24			
luty	miasto powyżej 10 tys. mieszkańców	1123	do 8 minut	do 12 minut	do 15 minut	powyżej 15 minut	7,0	0,62	
			1033	1099	1116	7			
	poza miastem powyżej 10 tys. mieszkańców	499	do 15 minut	do 20 minut		powyżej 20 minut	29,9	5,98	
			397	469		30			
marzec	miasto powyżej 10 tys. mieszkańców	1080	do 8 minut	do 12 minut	do 15 minut	powyżej 15 minut	19,9	1,84	
			971	1041	1060	20			
	poza miastem powyżej 10 tys. mieszkańców	499	do 15 minut	do 20 minut		powyżej 20 minut	31,8	6,38	
			394	467		32			
kwiecień	miasto powyżej 10 tys. mieszkańców	1158	do 8 minut	do 12 minut	do 15 minut	powyżej 15 minut	18,9	1,63	
			1031	1118	1139	19			
	poza miastem powyżej 10 tys. mieszkańców	471	do 15 minut	do 20 minut		powyżej 20 minut	35,8	7,61	
			378	435		36			
maj	miasto powyżej 10 tys. mieszkańców	1258	do 8 minut	do 12 minut	do 15 minut	powyżej 15 minut	17,9	1,42	
			1143	1224	1240	18			
	poza miastem powyżej 10 tys. mieszkańców	522	do 15 minut	do 20 minut		powyżej 20 minut	30,8	5,91	
			433	491		31			
czerwiec	miasto powyżej 10 tys. mieszkańców	1150	do 8 minut	do 12 minut	do 15 minut	powyżej 15 minut	10,9	0,95	
			1055	1124	1139	11			
	poza miastem powyżej 10 tys. mieszkańców	459	do 15 minut	do 20 minut		powyżej 20 minut	27,9	6,07	
			362	431		28			
lipiec	miasto powyżej 10 tys. mieszkańców	1190	do 8 minut	do 12 minut	do 15 minut	powyżej 15 minut	11,9	1,00	
			1113	1168	1178	12			
	poza miastem powyżej 10 tys. mieszkańców	510	do 15 minut	do 20 minut		powyżej 20 minut	27,9	5,46	
			424	482		28			
sierpień	miasto powyżej 10 tys. mieszkańców	1132	do 8 minut	do 12 minut	do 15 minut	powyżej 15 minut	13,9	1,23	
			1058	1108	1118	14			
	poza miastem powyżej 10 tys. mieszkańców	544	do 15 minut	do 20 minut		powyżej 20 minut	29,9	5,49	
			460	514		30			
wrzesień	miasto powyżej 10 tys. mieszkańców	1099	do 8 minut	do 12 minut	do 15 minut	powyżej 15 minut	6,0	0,54	
			1030	1078	1093	6			
	poza miastem powyżej 10 tys. mieszkańców	474	do 15 minut	do 20 minut		powyżej 20 minut	15,9	3,36	
			419	458		16			
październik	miasto powyżej 10 tys. mieszkańców	1097	do 8 minut	do 12 minut	do 15 minut	powyżej 15 minut	11,9	1,09	
			996	1066	1085	12			
	poza miastem powyżej 10 tys. mieszkańców	522	do 15 minut	do 20 minut		powyżej 20 minut	22,9	4,38	
			438	499		23			
listopad	miasto powyżej 10 tys. mieszkańców	1193	do 8 minut	do 12 minut	do 15 minut	powyżej 15 minut	15,9	1,33	
			1094	1161	1177	16			
	poza miastem powyżej 10 tys. mieszkańców	481	do 15 minut	do 20 minut		powyżej 20 minut	28,9	6,00	
			413	452		29			
grudzień	miasto powyżej 10 tys. mieszkańców	1228	do 8 minut	do 12 minut	do 15 minut	powyżej 15 minut	12,9	1,05	
			1133	1194	1215	13			
	poza miastem powyżej 10 tys. mieszkańców	518	do 15 minut	do 20 minut		powyżej 20 minut	35,8	6,92	
			419	482		36			
RAZEM	miasto powyżej 10 tys. mieszkańców	14092	12909	13741	13941	151	0	0	0
	poza miastem powyżej 10 tys. mieszkańców	6118	5036	5775		343	341,285	67,4110221	0

Ocena funkcjonowania zespołów ratownictwa medycznego podległych pod Wojewódzką Stację Pogotowia Ratunkowego w Bydgoszczy w 2009 roku

Obszar działania obejmuje: miasto Bydgoszcz oraz gminy wiejskie: Dąbrowa Chełmińska, Dobrcz, Białe Błota, Nowa Wieś Wielka, Osielsko i Sicienko oraz gminę miejsko-wiejską Solec Kujawski w których łącznie zamieszkuje 436 000 mieszkańców. Telefoniczne zgłoszenia na numery 112 lub 999 są automatycznie łączone z dyspozytornią, gdzie dyspozytorzy medyczni zlokalizowani są w części pomieszczeń Centrum Powiatowego Ratownictwa i Reagowania Kryzysowego w budynku „C” II piętro, sala dyspozytorów, ul. Grudziądzka 9-15 w Bydgoszczy, w tym właśnie miejscu dyspozytor medyczny przejmuje kontrolę nad danym zgłoszeniem. Zespoły wyjazdowe podstawowe (P) przy podejmowaniu decyzji na miejscu zdarzenia mogą korzystać z konsultacji telefonicznej z lekarzem koordynatorem.

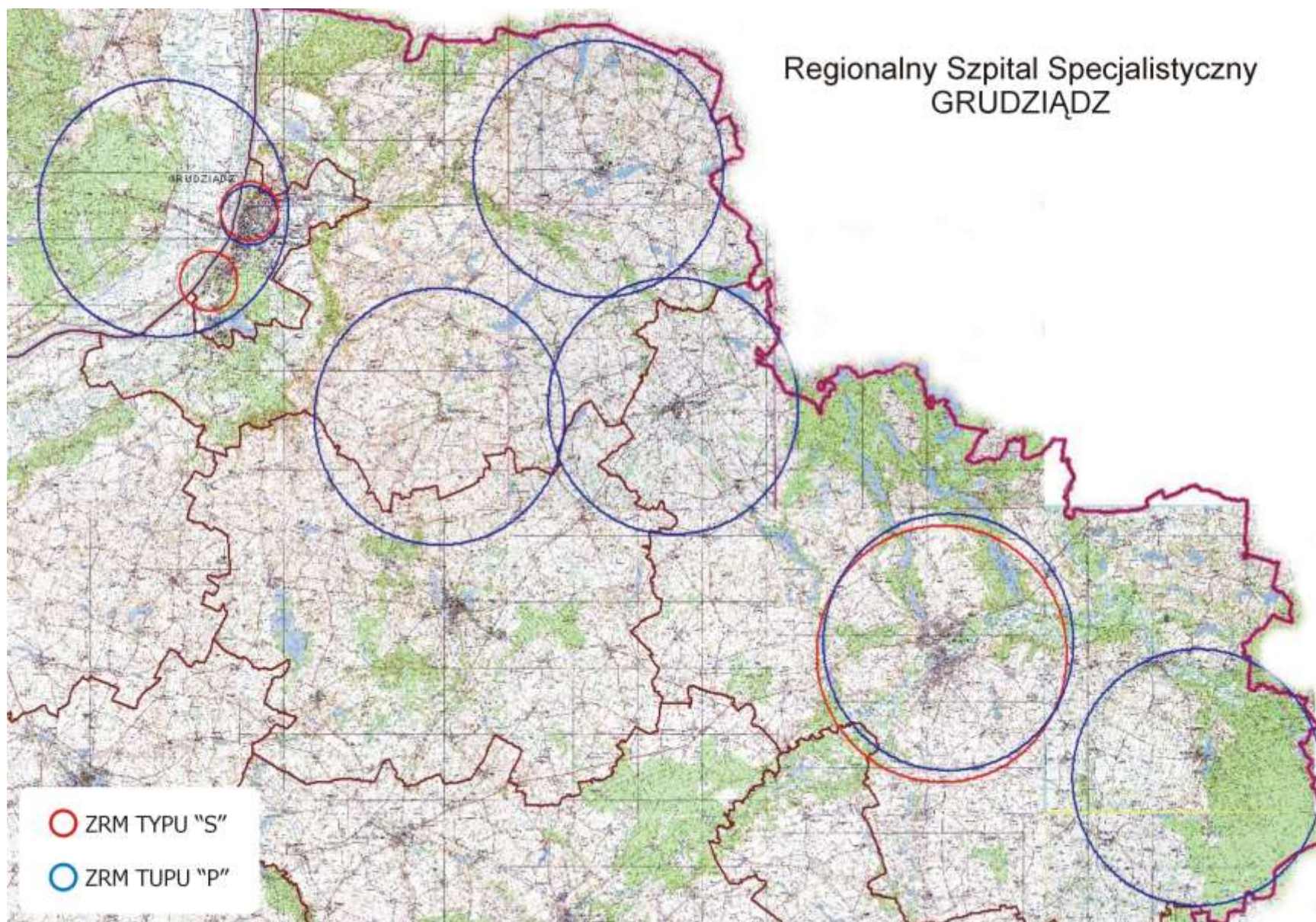
Obszar działania obsługuje 16 zespołów ratownictwa medycznego, w tym: 5 – zespołów specjalistycznych „S” w składzie: kierowca + 2 ratowników medycznych + lekarz (obsada 4 osobowa w każdym ambulansie); 8 zespołów podstawowych „P” w składzie: kierowca + 2 ratowników medycznych (obsada 3 osobowa) oraz 3 zespoły podstawowe „P” w składzie: kierowca ratownik medyczny + ratownik medyczny (obsada 2 osobowa).

Na 1 ZRM przypada 27 250 mieszkańców (średnia za województwo – 24 086). W omawianym okresie ZRM wykonały 45 020 interwencji do różnego rodzaju zdarzeń, co w przeliczeniu na jeden ZRM przypada 2 814 interwencji (średnia za woj. – 1 976), natomiast dziennie 7,71 interwencji (średnia za woj. – 5,41).

W roku 2009 ZRM podległe pod WSPR w Bydgoszczy wyjeżdżały do 45 020 przypadków, w których występowało zagrożenie życia, co w porównaniu do 2008 roku, ilość wyjazdów znacznie zmniejszyła się o 7,25% , tj. z 48 020 do 45 020 - o 3 000 wyjazdów mniej). Zmniejszenie ilości interwencji spowodowane między innymi było lokalizacją nowych ZRM w m. Mrocza oraz sezonowych stacjonujących w Mąkowsku oraz Serocku. W miastach powyżej 10 tys. mieszkańców odnotowano 40 163 interwencje, mniej o 3 035, tj. o 7,03% (w 2008 - 43 198), natomiast poza miastami powyżej 10 tys. mieszkańców odnotowano 4 857 interwencji, więcej o 35 tj. o 0,73 % (w 2008 – 4 822).

Zespoły ratownictwa medycznego w miastach powyżej 10 tys. mieszkańców do 39 094 zdarzeń wyjeżdżały w czasie krótszym niż 15 minut, mniej o 521 (1,32%) niż

w 2008 – 39 615, natomiast poza miastami powyżej 10 tys. mieszkańców do 4 124 zdarzeń wyjeżdżały w czasie krótszym niż 20 minut, mniej o 170 (3,96%) niż w 2008 – 4 294.

W roku 2009 r. o 2 514 zmniejszyła się ilość wyjazdów do zdarzeń w przedziale 16-25 i więcej minut w miastach powyżej 10 tys. mieszkańców, tj. o 70,17% z 3 583 w 2008r. do 1 069 w 2009 r. – jest to zjawisko wynikające z prowadzonej polityki przez Wydział Bezpieczeństwa i Reagowania Kryzysowego w zakresie rozczłonkowania ZRM i sytuowania ich we właściwych miejscach. Współczynnik przekroczenia ustawowych norm czasowych jest bardzo dobry i wynosi 2,66% w stosunku do wszystkich wyjazdów, natomiast poza miastem powyżej 10 tys. mieszkańców odnotowano wzrost przekroczenia ustawowego czasu tj. 20 minut o 205 wyjazdów z 528 w 2008 r. do 733 w 2009, współczynnik w stosunku do wszystkich wyjazdów wynosi 15,09% i jest wysoki.

W roku 2009 r. zespoły specjalistyczne (S) stacjonujące w Bydgoszczy (5 zespołów), ul.: Wojska Polskiego 65 (S-1), Markwarta 8 (S-2), Grunwaldzka 138 (S-3), Produkcyjna 5 (S-4) i Jana Pawła II 65 (S-5), dokonały 12 278 wyjazdów, co w porównanie do analogicznego okresu roku ubiegłego, wykonały mniej wyjazdów do zdarzeń o 9,33%, tj. o 1 264 wyjazdy mniej (13 542 w 2008). Na 12 278 wyjazdów w 424 przypadkach przekroczone zostały ustawowe normy czasowe, co stanowiło 3,45% w stosunku do wszystkich wyjazdów zespołów, w porównaniu do roku 2008 odnotowano wyraźny spadek aż o 623 przypadki, tj. o 59,5% (w 2008 – 1047). Z tej ilości 254 wyjazdy dotyczyły przekroczenia ustawowego czasu dojazdu, czyli powyżej 15 minut w miastach powyżej 10 tys. mieszkańców – w porównaniu do tego samego okresu roku ubiegłego odnotowano wyraźny spadek o 715, tj. o 73,79% interwencji (w 2008 odnotowano 969 przekroczeń obowiązujących norm czasowych). Poza miastami powyżej 10 tys. mieszkańców odnotowano 170 takich przypadków co w porównaniu do roku 2008 nastąpił wzrost o 92 interwencje, tj. 117,95% (w 2008 – 78). Najwięcej przypadków przekroczenia ustawowych norm czasowych odnotowano w ZRM stacjonujących przy ul.: Markwarta 8 – 122 przypadki (2008 – 300), Produkcyjnej 5 – 78 (w 2008 – 214) oraz Wojska Polskiego 65 – 73 (w 2008 – 225).

ZRM stacjonujący przy ul. Jana Pawła II 65 w II półroczu 2009 r został przeniesiony na ul. Słowiańska – dzielnica Wzgórze Wolności, przeniesienie karetki spowodowane było trudnościami organizacyjnymi.

Zespoły podstawowe „P” stacjonujące przy ul.: Markwarta 8 (3 zespoły, Centrum miasta), Łochowska 69, Schulza 5, Grunwaldzka 138, Grudziądzka 9-15, Glinki 86, Fordońska 246, Produkcyjna 5 oraz w Solcu Kujawskim, ul. Toruńska 8, wykonały w tym

okresie 32 742 interwencje co w porównaniu do roku 2008 odnotowano zmniejszenie się ilości interwencji o 1 736, tj. o 5,04% (w 2008 – 34 478). Na 32 742 wyjazdy w 1 802 przypadkach przekroczyły ustawowe normy czasowe, co stanowiło 5,5% w stosunku do wszystkich wyjazdów zespołu (w 2008 było 4 111 – spadek o 2 309, tj. 56,17% interwencji), z tej ilości 1 069 wyjazdów dotyczyło przekroczenia ustawowego czasu dojazdu, czyli powyżej 15 minut w miastach powyżej 10 tys. mieszkańców – w porównaniu do tego samego okresu roku ubiegłego odnotowano spadek o 2 514 interwencji, tj. o 70,16% (w 2008 odnotowano 5 583 takich przypadków). Poza miastami powyżej 10 tys. mieszkańców odnotowano 733 przypadki co w porównaniu do roku 2008 odnotowano wzrost o 205 interwencji (38,83%) - w 2008 – 528. Najwięcej przypadków przekroczenia ustawowych norm czasowych odnotowano w ZRM stacjonujących przy ul.: Markwarta 8 (3 zespoły) – 490 (2008 – 892), Grunwaldzkiej 138 – 161 (2008-387), Glinki 86 – 151 (2008-437), Łochowska 69 – 115 (2008-312), Schulza 5 – 105 (2008 – 265) oraz Toruńskiej 8 w Solcu Kujawskim – 108 (2008-388).

Największą ilość wyjazdów 16 851 miało miejsce w rejonie Śródmieścia ul. Markwarta i Grudziądzka, najmniejszą ilość interwencji odnotowano w rejonie Wzgórza Wolności ul. Słowiańska 7 – 2 171, średnie czasy dojazdu poszczególnych zespołów na przestrzeni omawianego okresu wykazują generalnie tendencję malejącą. Średni czas dojazdu do poszczególnych dzielnic w większości przypadków wykazuje tendencję malejącą lub oscyluje wokół podobnych wartości. Najlepszy średni czas dojazdu jest do dzielnic Bocianowo – Śródmieście – Stare Miasto i wynosi 6,08 minuty. Zbliżone czasy występują w dzielnicach: Bielawy, Błonie i Nowy Fordon. Najgorszy czas dojazdu jest do dzielnicy Piaski i wynosi 17,28 minut. Najbardziej obciążonym ilością wyjazdów jest zespół podstawowy (P-9) stacjonujący na ul. Grudziądzkiej 9-15 (3 812 wyjazdów), (P-3) ul. Grunwaldzkiej 138 (3 464 wyjazdy) oraz (P-1, P-7 i P-10) stacjonujące przy ul. Markwarta 8- średnia ilość wyjazdów na 1 ZRM wynosi -3 460). Najmniejszą ilość wyjazdów zrealizował zespół podstawowy (P-4) ul. Produkcyjna 5 – 1 987 wyjazdów oraz (P-11) ul. Fordońska 246 – 2 200 wyjazdów.

Na czas dotarcia zespołów ratownictwa medycznego do pacjentów w mieście Bydgoszczy wpływa wiele czynników tj.: miejsce zgłoszenia zdarzenia, gęstość zaludnienia, urbanistyka poszczególnych dzielnic, jakość dróg, natężenie ruchu. Najgorsze czasy dojazdu zespołów dotyczą miejsc położonych na obrzeżach miasta, do których dojazd ze względu na węzły komunikacyjne, natężenie ruchu, przejazdy kolejowe, konieczność przejazdu

drogami gruntowymi jest najtrudniejszy (Piaski). Najlepsza sytuacja dotyczy wezwań w promieniu 1-2 km od miejsca wyczekiwania zespołu. Na wydłużony czas dotarcia do pacjenta może mieć również wpływ konieczność wymienności zadań przez poszczególne ambulanse. Optymalnym rozwiązaniem w zakresie mediany czasu dotarcia do osób w stanie nagłego zagrożenia zdrowotnego jest odpowiednie rozmieszczenie i nasycenie zespołów w dzielnicach, do których jest najwięcej wezwań ze względu na gęstość zaludnienia, demografie mieszkańców miasta, ruch komunikacyjny np. Centrum, Stare Miasto, Śródmieście, Okole, Sielanka, Leśne, Fordon, Wyżyny, Szwedkowo, Bartodzieje.

Tabela 39. Liczba interwencji zespołów ratownictwa medycznego w 2009r. roku w rozbiciu na rodzaje wyjazdów

Tab. 34 Miejsce (adres) stacjonowania ZRM w poszczególnych powiatach	Liczba i rodzaj (P i S) ZRM stacjonujące ch w roku 2009	Rejon operacyjny (gminami lub dzielnicami w dużych miastach)	Sredni czas dojazdu do miejsca zdarzenia w rejonie operacyjnym za rok 2009	Najdłuższy czas dojazdu w rejonie operacyjnym (wypełnić w przypadku czasu dłuższego niż 15 minut w mieście powyżej 10 tys. mieszkańców i 20 minut poza miastem powyżej 10 tys. mieszkańców- za rok 2009) [w układzie miejscowość- ilość minut]	Liczba wszystkich wyjazdów (w roku 2009 r.) z miejsca stacjonowania	Liczba wszystkich wyjazdów przypadających na 1 ZRM/dobę (w roku 2009) w miejscu stacjonowania	Liczba wszystkich wyjazdów do stanu nagłego zagrożenia zdrowotnego (w 2009 r.) z miejsca stacjonowania	Liczba wszystkich wyjazdów do stanu nagłego zagrożenia zdrowotnego przypadająca na 1 ZRM/dobę (w 2009 r.) w miejscu stacjonowania	Liczba wyjazdów przekraczających max. czas dojazdu tj. 15 minut w mieście powyżej 10 tys. mieszkańców i 20 minut poza miastem powyżej 10 tys. mieszkańców (w roku 2009)
miasto na prawach powiatu			BYDGOSZCZ						
ul. Produkcyjna 5 Bydgoszcz	5 – S 5 - P	Fordon	9 min.	w czasie szczytu komunikacyjnego tj. w godz. 7 ⁰⁰ -9 ⁰⁰ oraz w godz. 13 ³⁰ -16 ³⁰ dojazdy wydłużają się nawet do 30 min.	2 482	7	1 720	5	60 – 15 min. 18 – 20 min.
ul. Grunwaldzka 138 Bydgoszcz		Okole	9 min.		2 287	6	1 284	4	41 – 15 min. 41 – 20 min.
ul. Markwarta 8 Bydgoszcz		Sielanka	9 min.		2 624	7	1 618	4	64 – 15 min. 58 – 20 min.
ul. Fordońska 246 Bydgoszcz		Fordonek	9 min.		2 200	6	1 386	4	49 – 15 min. 32 – 20 min.
ul. Glinki 86 Bydgoszcz		Glinki	9 min.		2 655	7	1 100	3	79 – 15 min. 72 – 20 min.
ul. Schulza 5 Bydgoszcz		Błonie	9 min.		3 134	9	1 782	5	55 – 15 min. 50 – 20 min.
ul. Wojska Polskiego 65 Bydgoszcz		Kapuściska	8 min.		2 714	7	1 536	4	49 – 15 min. 24 – 20 min.
ul. Słowiańska 7 Bydgoszcz		Wzgórze Wolności	9 min.		2 171	6	1 226	3	40 – 15 min. 29 – 20 min.
ul. Markwarta 8 Bydgoszcz		Sielanka	6 min.		3 350	9	1 986	5	120 – 15 min. 62 – 20 min.
ul. Markwarta 8 Bydgoszcz		Sielanka	6 min.		3 559	10	2 258	6	91 – 15 min. 61 – 20 min.
ul. Markwarta 8 Bydgoszcz	6 - P	Sielanka	6 min.	3 506	10	2 150	6	84 – 15 min. 72 – 20 min.	
ul. Grudziądzka 9-15 Bydgoszcz		Stare Miasto	6 min.	3 812	10	2 326	6	73 – 15 min. 27 – 20 min.	
ul. Słowiańska 7 Bydgoszcz		Wzgórze Wolności	9 min.	2 686	7	2 278	6	55 – 15 min. 60 – 20 min.	
ul. Produkcyjna 5 Bydgoszcz		Fordon	9 min.	1 987	5	1 115	3	36 – 15 min. 31 – 20 min.	
ul. Grunwaldzka 138 Bydgoszcz		Okole	9 min.	3 464	9	2 298	6	97 – 15 min. 64 – 20 min.	
ul Toruńska 8 Solec Kujawski		Solec Kuj.	9 min.	Chrośna – 33 min.	2 389	7	2 186	6	76 – 15 min. 32 – 20 min.

Personel medyczny zespołów ratownictwa medycznego:

Na ogólną liczbę 42 lekarzy – tylko 3 lekarzy (7 %) posiada uprawnienia zgodnie z art. 3 ust. 3 ustawy o PRM zaś 16 lekarzy posiada uprawnienia warunkowo do dnia 31 grudnia 2020r. (38%), biorąc pod uwagę zapisy art. 57 ustawy o PRM, zaś 23 lekarzy nie posiada uprawnień lekarza systemu (54%).

Na ogólną liczbę 25 lekarzy wchodzących w skład zespołów typu „S” również tylko 3 lekarzy spełnia ustawowe kwalifikacje (12%), zaś 12 lekarzy posiada uprawnienia warunkowo do dnia 31 grudnia 2020 roku, biorąc pod uwagę zapisy art. 57 ustawy o PRM (48%), zaś 10 lekarzy nie posiada uprawnień lekarza systemu (40%);

Na liczbę 103 ratowników medycznych – wszyscy spełniają wymogi art. 10 ust. 4 ustawy o PRM, natomiast na liczbę 23 pielęgniarek jedynie 14 (60%) spełnia ustawowe wymogi w zakresie posiadanych kwalifikacji.

Skład zespołów ratownictwa medycznego WSPR w Bydgoszczy uzupełniają 64 osoby zatrudnione na stanowisku kierowca sanitariusz (62 osoby) i sanitariusz (2 osoby). 80% personelu ratownictwa medycznego spełnia wymogi art. 3, art. 10 ustawy o PRM.

W jednostce funkcjonuje 16 ambulansów – 5 typu „S” i 11 typu „P”.

Zespoły ratownictwa medycznego WSPR w Bydgoszczy rozmieszczone są w 11 punktach lokalizacyjnych:

▪ **pomieszczenia w budynku przy ul. Ks. Schultza 5 (1 zespół typu „P”):**

- wydzielona szafa lekowa do uzupełnienia doraźnego;
- telefon sieci wewnętrznej, telefony komórkowe, radiostacja i radiotelefon;
- pokój lekarza dyżurnego – 13,96 m², ratowników medycznych i pielęgniarek – 14,4m², z zapleczem sanitarnym (prysznic, wc) – 5,76 m²;
- pomieszczenia wyposażone są w energię elektryczną i wodę oraz zasilanie zewnętrzne 220 V z zabezpieczeniem umożliwiającym rozruch silnika karetki przy podłączonym zasilaniu z zabezpieczeniem przeciwpożarowym.

▪ **pomieszczenia w budynku przy ul. Wojska Polskiego 65 (1 zespół typu „S”):**

- wydzielona szafa lekowa do uzupełnienia doraźnego;
- telefon sieci wewnętrznej, telefony komórkowe, sieć komputerowa, zlecenia przekazywane są na terminal znajdujący się w kabinie kierowcy ambulansu oraz drukowane na drukarce znajdującej się w pomieszczeniu zajmowanym przez zespół;
- pokój lekarza dyżurnego – 17,81 m², ratowników medycznych i kierowców – 21,53 m², pielęgniarek – 17,81 m², z zapleczem sanitarnym (prysznic, wc);

- pomieszczenia wyposażone w energię elektryczną i wodę oraz zasilanie zewnętrzne 220 V z zabezpieczeniem umożliwiającym rozruch silnika karetki przy podłączonym zasilaniu z zabezpieczeniem przeciwpożarowym.
- **pomieszczenia w Porcie Lotniczym, w budynku przy ul. Jana Pawła II 158 (1 zespół typu „S”), ze względów organizacyjnych ambulans przeniesiono na ul. Słowiańską 7 w Bydgoszczy:**
 - wydzielona szafa lekowa do uzupełnienia doraźnego;
 - telefon sieci wewnętrznej, telefony komórkowe, sieć komputerowa, zlecenia przekazywane są na terminal znajdujący się w kabinie kierowcy ambulansu oraz drukowane na drukarce znajdującej się w pomieszczeniu zajmowanym przez zespół;
 - pokój lekarza dyżurnego, ratowników medycznych i kierowców, pielęgniarek, z zapleczem sanitarnym (prysznic, wc), pomieszczeniem przygotowania posiłków: kuchenka;
 - pomieszczenia wyposażone w energię elektryczną i wodę oraz zasilanie zewnętrzne 220 V z zabezpieczeniem umożliwiającym rozruch silnika karetki przy podłączonym zasilaniu z zabezpieczeniem przeciwpożarowym.
- **brak wiaty i garażu dla ambulansu sanitarnego.**
- **pomieszczenia w Szkole Podoficerskiej PSP, w budynku przy ul. Glinki 86 (1 zespół typu „P”):**
 - wydzielona szafa lekowa do uzupełnienia doraźnego;
 - telefon sieci wewnętrznej, telefony komórkowe, sieć komputerowa, zlecenia przekazywane są na terminal znajdujący się w kabinie kierowcy ambulansu oraz drukowane na drukarce znajdującej się w pomieszczeniu zajmowanym przez zespół;
 - pokój lekarza dyżurnego, ratowników medycznych i kierowców, z zapleczem sanitarnym (prysznic, wc);
 - pomieszczenia wyposażone w energię elektryczną i wodę oraz zasilanie zewnętrzne 220 V z zabezpieczeniem umożliwiającym rozruch silnika karetki przy podłączonym zasilaniu z zabezpieczeniem przeciwpożarowym.
- **pomieszczenia w budynku przy ul. Markwarta 8 (4 zespoły, w tym 1 zespół typu „S” i 3 zespoły typu „P”):**
 - centralny magazyn leków, opatrunków, połączony ze sterylizacją,
 - telefon sieci wewnętrznej, telefony komórkowe, sieć komputerowa, zlecenia przekazywane są na terminal znajdujący się w kabinie kierowcy ambulansu oraz

drukowane na drukarce znajdującej się w pomieszczeniu brygadzystów (bezpośrednio przy drzwiach wyjściowych);

- pokój lekarzy „S2” – 24,75 m², dyżurka lekarzy „P1” – 12,22 m², dyżurka lekarzy „P7” – 13,03 m², dyżurka przewoży – 16,47 m², dyżurka kierowcy, ratownicy – 24,75 m², dyżurka „W1” – 25,88 m², 2 szatnie męskie – po 12,91 m², szatnia damska i męska – po 7,32 m², dyżurka pielęgniarek – 21,98 m², dyżurka kierowców i ratowników – 12,23 m², pomieszczenia brygadzystów kierowców – 13,55 m², z zapleczem sanitarnym (prysznic, wc) – 4,5 m² i pomieszczeniem przygotowania posiłków i świetlicą;
- pomieszczenia wyposażone w energię elektryczną i wodę oraz zasilanie zewnętrzne 220 V z zabezpieczeniem umożliwiającym rozruch silnika karetki przy podłączonym zasilaniu z zabezpieczeniem przeciwpożarowym.
- **pomieszczenia w Solcu Kujawskim, w budynku przy ul. Toruńskiej 8 (1 zespół typu „P”):**
 - wydzielona szafa lekowa do uzupełnienia doraźnego;
 - telefon sieci wewnętrznej, telefony komórkowe, sieć komputerowa, zlecenia przekazywane są na terminal znajdujący się w kabinie kierowcy ambulansu oraz drukowane na drukarce znajdującej się w pomieszczeniu zajmowanym przez zespół;
 - pokój lekarza dyżurnego – 9,52 m², ratowników medycznych i kierowców – 11,87 m², z zapleczem sanitarnym (prysznic, wc) – 3,8 m² i pomieszczeniem gospodarczym – 1,84 m²;
 - pomieszczenia wyposażone w energię elektryczną i wodę oraz zasilanie zewnętrzne 220 V z zabezpieczeniem umożliwiającym rozruch silnika karetki przy podłączonym zasilaniu z zabezpieczeniem przeciwpożarowym.
- **pomieszczenia w budynku przy ul. Grunwaldzkiej 138 (2 zespoły, w tym 1 zespół typu „S” i 1 zespół typu „P”):**
 - wydzielona szafa lekowa do uzupełnienia doraźnego;
 - telefon sieci wewnętrznej, telefony komórkowe, sieć komputerowa, zlecenia przekazywane są na terminal znajdujący się w kabinie kierowcy ambulansu oraz drukowane na drukarce znajdującej się w pomieszczeniu zajmowanym przez zespół;
 - pokój lekarza dyżurnego „S” – 12,3 m², pokój lekarza dyżurnego „P” – 13,8 m², ratowników medycznych i kierowców – 21,0 m², pielęgniarek – 14,4 m², z zapleczem sanitarnym (prysznic, wc);

- pomieszczenia wyposażone w energię elektryczną i wodę oraz zasilanie zewnętrzne 220 V z zabezpieczeniem umożliwiającym rozruch silnika karetki przy podłączonym zasilaniu z zabezpieczeniem przeciwpożarowym.
- **brak wiaty dla ambulansów sanitarnych.**
- **pomieszczenia w budynku przy ul. Grudziądzka 9-15 (1 zespół typu „P”):**
 - wydzielona szafa lekowa do uzupełnienia doraźnego;
 - telefon sieci wewnętrznej, telefony komórkowe, sieć komputerowa, zlecenia przekazywane są na terminal znajdujący się w kabinie kierowcy ambulansu oraz drukowane na drukarce znajdującej się w pomieszczeniu zajmowanym przez zespół;
 - pokój lekarza dyżurnego, ratowników medycznych i kierowców, z zapleczem sanitarnym (prysznic, wc) całość o łącznej powierzchni – 46,85 m²;
 - pomieszczenia wyposażone w energię elektryczną i wodę oraz zasilanie zewnętrzne 220 V z zabezpieczeniem umożliwiającym rozruch silnika karetki przy podłączonym zasilaniu z zabezpieczeniem przeciwpożarowym.
- **pomieszczenia w PSP, w budynku przy ul. Produkcyjnej 5 (2 zespoły, w tym 1 zespół typu „S” i 1 zespół typu „P”):**
 - wydzielona szafa lekowa do uzupełnienia doraźnego;
 - telefon sieci wewnętrznej, telefony komórkowe, sieć komputerowa, zlecenia przekazywane są na terminal znajdujący się w kabinie kierowcy ambulansu oraz drukowane na drukarce znajdującej się w pomieszczeniu zajmowanym przez zespół;
 - pokój lekarza dyżurnego „R” – 10,8 m², pokój lekarza dyżurnego „W” – 10,9 m², ratowników medycznych i kierowców – 24,4 m², z zapleczem sanitarnym (prysznic, wc) i szatnia;
 - pomieszczenia wyposażone w energię elektryczną i wodę oraz zasilanie zewnętrzne 220 V z zabezpieczeniem umożliwiającym rozruch silnika karetki przy podłączonym zasilaniu z zabezpieczeniem przeciwpożarowym.
- **pomieszczenia w budynku przy ul. Fordońskiej 246 (1 zespół typu „P”):**
 - wydzielona szafa lekowa do uzupełnienia doraźnego;
 - telefon sieci wewnętrznej, telefony komórkowe, sieć komputerowa (w trakcie uruchamiania i testów) - na obecną chwilę zlecenia przekazywane są na terminal znajdujący się w kabinie kierowcy ambulansu, docelowo wydruk zlecenia na drukarce znajdującej się w pomieszczeniu zajmowanym przez zespół;
 - pokój lekarza dyżurnego, ratowników medycznych i kierowców, z zapleczem sanitarnym (prysznic, wc), powierzchnia użytkowa 105,4 m²;

- pomieszczenia wyposażone w energię elektryczną i wodę oraz zasilanie zewnętrzne 220 V z zabezpieczeniem umożliwiającym rozruch silnika karetki przy podłączonym zasilaniu z zabezpieczeniem przeciwpożarowym.
- **brak wiaty dla ambulansu sanitarnego.**
- **pomieszczenia w PSP, w budynku przy ul. Łochowskiej 69 (1 zespół typu „P”) ze względów organizacyjnych ambulans przeniesiono na ul. Słowiańską 7 w Bydgoszczy (docelowo obiekt sportowy klubu „Gwiazda” przy ul. Bronikowskiego):**
 - wydzielona szafa lekowa do uzupełnienia doraźnego;
 - telefon sieci wewnętrznej, telefony komórkowe, sieć komputerowa, zlecenia przekazywane są na terminal znajdujący się w kabinie kierowcy ambulansu oraz drukowane na drukarce znajdującej się w pomieszczeniu zajmowanym przez zespół;
 - pokój lekarza dyżurnego, ratowników medycznych i kierowców, pielęgniarek, z zapleczem sanitarnym (prysznic, wc), pomieszczeniem przygotowania posiłków: kuchenka;
 - pomieszczenia wyposażone w energię elektryczną i wodę oraz zasilanie zewnętrzne 220 V z zabezpieczeniem umożliwiającym rozruch silnika karetki przy podłączonym zasilaniu z zabezpieczeniem przeciwpożarowym.
 - **brak wiaty i garażu dla ambulansu sanitarnego.**
- centralny magazyn leków, opatrunków połączony ze sterylizacją w pomieszczeniach przy ul. Markwarta 8 w Bydgoszczy;
- w statucie Wojewódzkiej Stacji Pogotowia Ratunkowego w Bydgoszczy – nadany Zakładowi uchwałą Sejmiku Województwa Kujawsko-Pomorskiego Nr III/52/06 z dnia 28.12.2006r., zmienionej uchwałą Nr III/52/06 z dnia 28.12.2006r., Nr XIII/292/07 z dnia 26.11.2007r. – wskazany został zakres świadczeń medycznych, w tym: świadczenia udzielane przez zespoły ratownictwa medycznego typu reanimacyjnego i wypadkowego. Powyższe zapisy są niezgodne z nomenklaturą stosowaną w art. 36 ustawy o PRM, należy również zweryfikować zapisy § 7 Statutu pod kątem zapisów ustawy o PRM i umów podpisanych z OW NFZ w Bydgoszczy.
- dyspozytorzy medyczni posiadający jedynie rok stażu pracy nie spełniają ustawowych kwalifikacji określonych w art. 26 ust. ustawy o PRM. Należy wyjaśnić przypadki

zatrudniania dyspozytorów nie spełniających ustawowych kwalifikacji. Na powyższe ustalenie prosi się Dyrektora o pisemne ustosunkowanie się.

- 40% lekarzy wchodzących w skład zespołów typu „S” nie spełnia ustawowych kwalifikacji.
- zespoły ratownictwa medycznego WSPR w Bydgoszczy w roku 2009 wykonały 16 771 (37,25%) wyjazdów tzw. niesystemowych – czyli do przypadków nie zagrażających życiu i zdrowiu pacjenta (zakwalifikowanych w sprawozdaniu jako „inne”). Jest to współczynnik wysoki.
- niepokojącym zjawiskiem jest, że aż 40% lekarzy wchodzących w skład zespołów typu „S” nie spełnia ustawowych kwalifikacji.
- zwiększenie przekroczenia ustawowych norm czasowych wynika, z długiego czasu wyjazdu od chwili przyjęcia zgłoszenia przez dyspozytora medycznego do momentu przybycia zespołu na miejsce zdarzenia, co wykazała wrywkowa analiza indywidualnych kart zleceń wyjazdu zespołów ratownictwa medycznego podczas przeprowadzonej kontroli problemowej w WSPR w dniach 12-16 październik 2009 r., gdzie stwierdzono przypadki, że ZRM wyjeżdżał z opóźnieniem 30 minut i więcej. W dniach 19 - 31 sierpnia 2009r. zespoły ratownictwa medycznego miały dziewięciokrotnie bardzo długi odcinek czasu pomiędzy czasem przyjęcia wezwania, a rzeczywistym czasem wyjazdu zrm – dotyczy to wyjazdów nr: 29662 (50 minut), 29762 (5 minut), 29845 (7 minut), 30148 (7 minut), 30200 (7 minut), 30248 (53 minuty), 30360 (2 godziny 43 minuty), 30362 (44 minuty), 30790 (6 minut). Również w dniach 19 - 31 sierpnia 2009r. zespoły ratownictwa medycznego miały 22 krotnie bardzo długi czas dojazdu do pacjenta (godzina wyjazdu zrm i godzina przyjazdu na miejsce zgłoszenia). Dotyczy to wyjazdów nr: 29583 (31 minut), 29643 (24 minuty), 29644 (18 minut), 29662 (50 minut), 29673 (22 minuty), 29690 (29 minut), 29701 (22 minuty), 29769 (19 minut), 29790 (16 minut), 29804 (26 minut), 29809 (29 minut), 29956 (22 minuty), 29985 (25 minuty), 30027 (24 minuty), 30117 (16 minut), 30186 (18 minut), 30231 (29 minut), 30248 (1 godzina 11 minut), 30360 (2 godziny 46 minut), 30362 (45 minut), 30374 (27 minut), 30790 (19 minut).

- ambulanse sanitarne stacjonujące w Bydgoszczy przy ul.: Grunwaldzkiej 138 (2 ZRM), Słowiańskiej 7 oraz Fordońskiej 246 nie są garażowane, stoją na wolnym powietrzu.

Rys. 18. Wojewódzka Stacja Pogotowia Ratunkowego w Bydgoszczy - rozmieszczenie na mapie



Tabela 40. Liczba interwencji zespołów ratownictwa medycznego w 2009r. w rozbiciu na rodzaje wyjazdów

Tab. 34a miesiąc	obszar działania karetka RAZEM Bydgoszcz za rok 2009 r.	razem interwencji	czas dotarcia do 8 minut	czas dotarcia do 12 minut	czas dotarcia do 15 minut	czas dotarcia powyżej 15 minut	pomniejszone o 0,5%	% do wszystkich interwencji	uwagi
styczeń	miasto powyżej 10 tys. mieszkańców	3799	do 8 minut	do 12 minut	do 15 minut	powyżej 15 minut	148,3	3,90	
	poza miastem powyżej 10 tys. mieszkańców	433	do 15 minut	do 20 minut		powyżej 20 minut	74,6	17,23	
			235	358		75			
luty	miasto powyżej 10 tys. mieszkańców	3176	do 8 minut	do 12 minut	do 15 minut	powyżej 15 minut	96,5	3,04	
	poza miastem powyżej 10 tys. mieszkańców	396	do 15 minut	do 20 minut		powyżej 20 minut	83,6	21,11	
			202	312		84			
marzec	miasto powyżej 10 tys. mieszkańców	3354	do 8 minut	do 12 minut	do 15 minut	powyżej 15 minut	89,6	2,67	
	poza miastem powyżej 10 tys. mieszkańców	359	do 15 minut	do 20 minut		powyżej 20 minut	69,7	19,40	
			211	289		70			
kwiecień	miasto powyżej 10 tys. mieszkańców	3475	do 8 minut	do 12 minut	do 15 minut	powyżej 15 minut	87,6	2,52	
	poza miastem powyżej 10 tys. mieszkańców	393	do 15 minut	do 20 minut		powyżej 20 minut	26,9	6,84	
			259	366		27			
maj	miasto powyżej 10 tys. mieszkańców	3342	do 8 minut	do 12 minut	do 15 minut	powyżej 15 minut	54,7	1,64	
	poza miastem powyżej 10 tys. mieszkańców	425	do 15 minut	do 20 minut		powyżej 20 minut	28,9	6,79	
			297	396		29			
czerwiec	miasto powyżej 10 tys. mieszkańców	3413	do 8 minut	do 12 minut	do 15 minut	powyżej 15 minut	81,6	2,39	
	poza miastem powyżej 10 tys. mieszkańców	419	do 15 minut	do 20 minut		powyżej 20 minut	32,8	7,84	
			226	386		33			
lipiec	miasto powyżej 10 tys. mieszkańców	3202	do 8 minut	do 12 minut	do 15 minut	powyżej 15 minut	68,7	2,14	
	poza miastem powyżej 10 tys. mieszkańców	473	do 15 minut	do 20 minut		powyżej 20 minut	51,7	10,94	
			302	421		52			
sierpień	miasto powyżej 10 tys. mieszkańców	3170	do 8 minut	do 12 minut	do 15 minut	powyżej 15 minut	51,7	1,63	
	poza miastem powyżej 10 tys. mieszkańców	469	do 15 minut	do 20 minut		powyżej 20 minut	29,9	6,36	
			332	439		30			
wrzesień	miasto powyżej 10 tys. mieszkańców	3107	do 8 minut	do 12 minut	do 15 minut	powyżej 15 minut	84,6	2,72	
	poza miastem powyżej 10 tys. mieszkańców	444	do 15 minut	do 20 minut		powyżej 20 minut	66,7	15,01	
			278	377		67			
październik	miasto powyżej 10 tys. mieszkańców	3538	do 8 minut	do 12 minut	do 15 minut	powyżej 15 minut	110,4	3,12	
	poza miastem powyżej 10 tys. mieszkańców	316	do 15 minut	do 20 minut		powyżej 20 minut	78,6	24,88	
			155	237		79			
listopad	miasto powyżej 10 tys. mieszkańców	3217	do 8 minut	do 12 minut	do 15 minut	powyżej 15 minut	89,6	2,78	
	poza miastem powyżej 10 tys. mieszkańców	346	do 15 minut	do 20 minut		powyżej 20 minut	94,5	27,32	
			165	251		95			
grudzień	miasto powyżej 10 tys. mieszkańców	3370	do 8 minut	do 12 minut	do 15 minut	powyżej 15 minut	100,5	2,98	
	poza miastem powyżej 10 tys. mieszkańców	384	do 15 minut	do 20 minut		powyżej 20 minut	91,5	23,84	
			169	292		92			
RAZEM	miasto powyżej 10 tys. mieszkańców	40163	31511	37780	39094	1069	0	0	0
	poza miastem powyżej 10 tys. mieszkańców	4857	2831	4124		733	729,335	187,554231	0

Ocena dotycząca interwencji zespołów ratownictwa medycznego w 2009 roku podległych pod Samodzielny Publiczny ZOZ w Chełmnie

Obszar działania obejmuje: miasto Chełmno, w którym obsługiwana liczba ludności wynosi – 21 200 mieszkańców oraz powiat chełmiński, w którym obsługiwana liczba ludności wynosi – 31 724 mieszkańców. Łączna ilość obsługiwanych mieszkańców - 52 924. Telefoniczne zgłoszenia na numery 112 lub 999 są automatycznie łączone z dyspozytornią, która zlokalizowana jest przy wejściu głównym SPZOZ w Chełmnie. Metraż pomieszczenia dyspozytorni wynosi 8,16 m², posiada zaplecze sanitarne. Stanowisko dyspozytora wyposażone jest m.in. w: aparat telefoniczny ISDN (2 sztuki), 1 wyjście telefoniczne na miasto Chełmno nr 056-677-26-55, 1 wyjście na numer 112, 2 radiostacje, fax – 056 -677-26-80; 056-677-26-43; 056-677-26-65. łączność z personelem odbywa się za pomocą linii telefonicznej, **brak kontaktu dyspozytora medycznego z załogą za pomocą urządzenia głośnomówiącego – urządzenie niesprawne (nakazano doprowadzić urządzenie do sprawności technicznej).** W tym miejscu dyspozytor medyczny przejmuje kontrolę nad danym zgłoszeniem. Zespół wyjazdowy podstawowy „P” przy podejmowaniu decyzji na miejscu zdarzenia może korzystać z konsultacji telefonicznej z lekarzem zespołu specjalistycznego „S”.

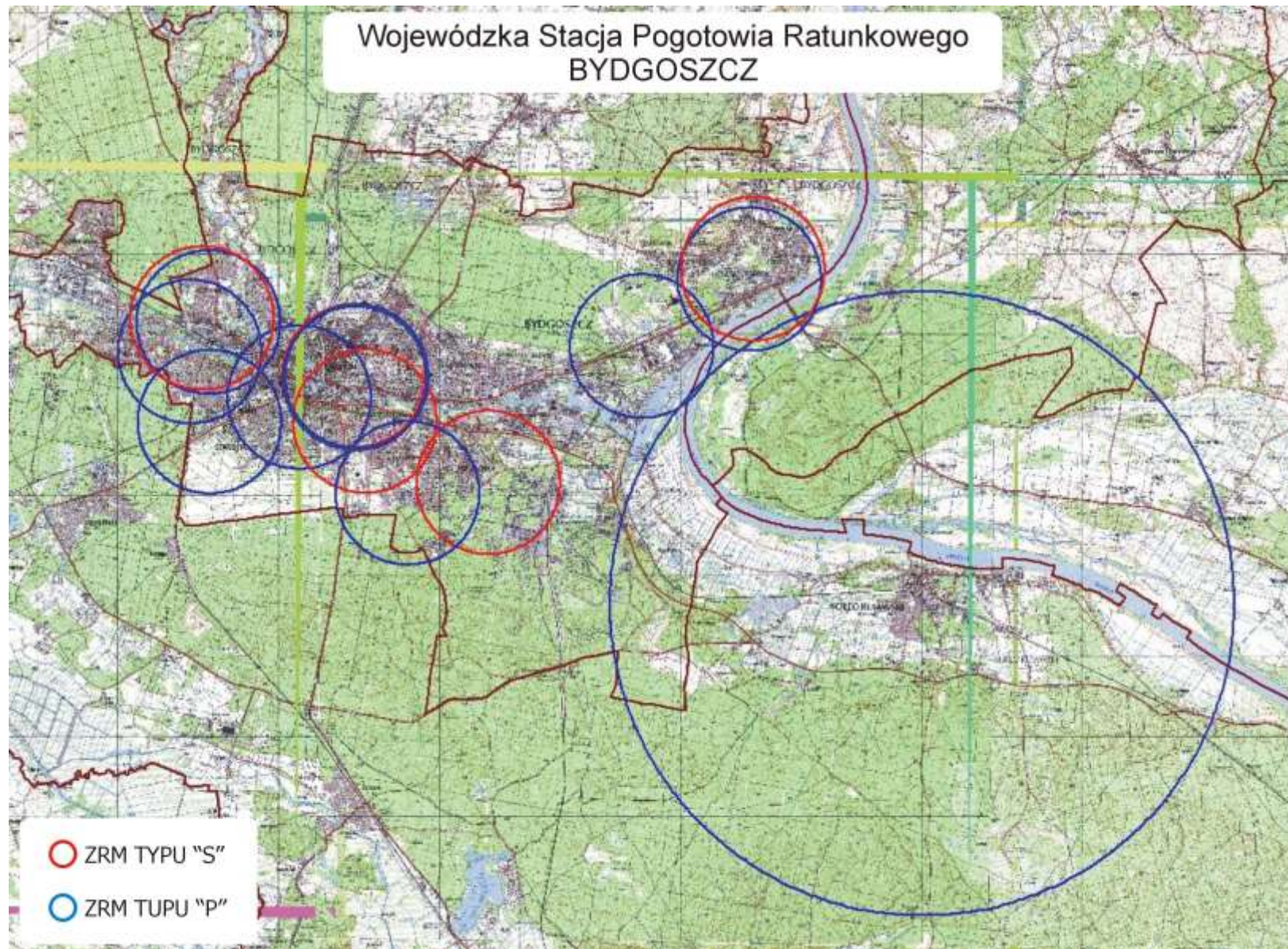
Obszar działania obsługują 2 zespoły ratownictwa medycznego, w tym: 1 – zespół specjalistycznych „S” w składzie: kierowca + 2 ratowników medycznych + lekarz (obsada 4 osobowa) oraz 1 zespołów podstawowych „P” w składzie: kierowca + 2 ratowników medycznych (obsada 3 osobowa).

Na 1 ZRM przypada 26 462 mieszkańców (średnia za województwo – 24 086). W omawianym okresie ZRM wykonały 3 742 interwencje do różnego rodzaju zdarzeń, co w przeliczeniu na jeden ZRM przypada 1 871 interwencji (średnia za woj. – 1 976), natomiast dziennie 5,13 interwencji (średnia za woj. – 5,41).

W roku 2009 ZRM podległe pod SP ZOZ w Chełmnie wyjeżdżały do 3 742 przypadków, w których występowało zagrożenie życia, co w porównaniu do 2008 roku, ilość wyjazdów zmniejszyła się o 2,96% , tj. z 3 856 do 3 742 - o 114 wyjazdów mniej).

W miastach powyżej 10 tys. mieszkańców odnotowano 2 084 interwencje, więcej o 6 (w 2008 – 2 078), natomiast poza miastami powyżej 10 tys. mieszkańców odnotowano 1 658 interwencji, mniej o 120 tj. o 6,75 % (w 2008 – 1 778).

Zespoły ratownictwa medycznego w miastach powyżej 10 tys. mieszkańców do 1 945 zdarzeń wyjeżdżały w czasie krótszym niż 15 minut, więcej o 103 (5,59%) niż w 2008 – 1 842,

natomiast poza miastami powyżej 10 tys. mieszkańców do 1 374 zdarzeń wyjeżdżały w czasie krótszym niż 20 minut, więcej o 25 (1,86%) niż w 2008 – 1 349.

W roku 2009 r. o 97 zmniejszyła się ilość wyjazdów do zdarzeń w przedziale 16-25 i więcej minut w miastach powyżej 10 tys. mieszkańców, tj. o 40,1% z 236 w 2008 r. do 139 w 2009r., współczynnik przekroczenia ustawowych norm czasowych mimo zmniejszenia się ilości jego przekraczania jest jeszcze wysoki i wynosi **6,67%** (średnia za woj. **2,66%**) w stosunku do wszystkich wyjazdów, natomiast poza miastem powyżej 10 tys. mieszkańców odnotowano również zmniejszenie ilości przypadków przekroczenia ustawowego czasu tj. 20 minut o 145 wyjazdów z 429 w 2008 r. do 284 w 2009, współczynnik w stosunku do wszystkich wyjazdów wynosi **17,09%** i jest wysoki (średnia za woj. **15,09%**).

W 2009 r. zespół specjalistyczny (S) stacjonujące w Chełmnie, ul. Pl. dr Rydygiera 1 wykonał 1 773 wyjazdy, co w porównanie do analogicznego okresu roku ubiegłego, odnotował mniej wyjazdów do zdarzeń o 15,25%, tj. o 319 wyjazdów mniej (2 092 w 2008). Na 1 773 wyjazdy 101 wyjazdów przekroczyło ustawowe normy czasowe, co stanowi 5,7% w stosunku do wszystkich wyjazdów zespołów, w porównaniu do roku 2008 odnotowano spadek takich zdarzeń o 174 tj. o 63,17% (w 2008-275), z tej ilości 43 wyjazdy dotyczyły przekroczenia ustawowego czasu dojazdu, czyli powyżej 15 minut w miastach powyżej 10 tys. mieszkańców – w porównaniu do tego samego okresu roku ubiegłego odnotowano wyraźny spadek o 50,0% interwencji (w 2008 odnotowano 86 przekroczeń obowiązujących norm czasowych). Poza miastami powyżej 10 tys. mieszkańców odnotowano 58 takich przypadków co w porównaniu do roku 2008 również odnotowano spadek o 69,31% interwencji (w 2008 – 189).

Zespół podstawowy „P” stacjonujący również w Chełmnie przy ul. Pl. dr Rydygiera 1 wykonał w tym okresie 1 969 interwencji co w porównaniu do roku 2008 odnotowano zwiększenie ilości interwencji o 205, tj. o 11,62% (w 2008 – 1 764). Na 1 969 wyjazdów w 322 przypadkach przekroczone zostały ustawowe normy czasowe, co stanowiło 16,35% w stosunku do wszystkich wyjazdów zespołu (w 2008 było 390 – spadek o 17,44% interwencji), z tej ilości 96 wyjazdów dotyczyło przekroczenia ustawowego czasu dojazdu, czyli powyżej 15 minut w miastach powyżej 10 tys. mieszkańców – w porównaniu do tego samego okresu roku ubiegłego odnotowano spadek o 36,0% (w 2008 odnotowano 150 takich przypadków). Poza miastami powyżej 10 tys. mieszkańców odnotowano 226 przypadków co w porównaniu do roku 2008 odnotowano spadek o 14 interwencji (5,83%) - w 2008 – 240.

Na 3 742 wyjazdy zespołów ratownictwa medycznego do wszystkich wezwań, 2 400 (64,14%) stanowiły wyjazdy łącznie do zachorowań nagłych, stanów zagrożenia życia i wypadków (wyjazdy uzasadnione). Wyjaśniamy (skierowano pismo do Dyrektora SP ZOZ w Chełmnie)

dlaczego zespoły ratownictwa medycznego w roku 2009 wykonały aż 1 342 (35,86%) wyjazdy tzw. niesystemowe – czyli do przypadków nie zagrażających życiu i zdrowiu pacjenta (zakwalifikowanych w sprawozdaniu jako „inne”).

Na czas dojazdu wpływa wiele czynników, jednym z głównych jest lokalizacja miejsca wyczekiwania zespołu. Jeżeli wezwanie pochodzi z rejonu w którym stacjonuje zespół ratownictwa medycznego to dotarcie do pacjenta jest w miarę bardzo szybko. Niestety w przypadku gdy zespoły stacjonują w jednym miejscu (w tym przypadku 2 ZRM stacjonują w szpitalu), powoduje to znaczne wydłużenie średniego czasu dojazdu ze względu na zwiększoną do pokonania odległość w przypadku dojazdu w rejon gminy Unisław, Lisewo czy Papowo Królewskie. W celu poprawy czasów dojazdu do osób w stanie zagrożenia życia nakazano Dyrektor Szpitala poszukanie nowej lokalizacji dla ZRM „P” – termin do końca III kwartału 2010 roku, w przypadku nie określenia nowej lokalizacji nie zostanie przedłużony kontrakt na wymienioną karetkę a nową lokalizację określi Wojewoda.

Przeprowadzona w 2009 r. kontrola wykazała, że tylko w miesiącu kwietniu i maju 2009 roku zespoły ratownictwa medycznego na ogólną ilość 625 interwencji w tych miesiącach, wykonały ogółem 122 transporty sanitarne (19,52%). To zjawisko jest niedopuszczalne. Wskazuje na radykalne łamanie umowy zawartej z OW NFZ na zadanie zespołów ratownictwa medycznego. **W żadnym z wymienionych przypadków nie próbowano uzyskać zgody lekarza koordynatora ratownictwa medycznego na wykorzystanie zespołu ratownictwa medycznego do tego celu. Zlecenia wystawiają lekarze z poszczególnych oddziałów szpitala. Zlecenia te obejmują: transport chorego do innego szpitala, przewóz chorego na badania, przewóz materiałów na badania do jednostek specjalistycznych, transport leków, krwi jak również odwożenie pacjentów do domu i ich przywóz z gminnych ośrodków zdrowia (dyspozytor medyczny nie ma w tym względzie decyzyjności). Jest to proceder nagminny na który przyzwolenie daje dyrekcja szpitala.**

W kwietniu na transport zespołów ratownictwa medycznego przeznaczono 92 godziny i 45 minut, w maju 62 godziny i trzy minuty oraz w czerwcu 9 godz. i 45 minut (łącznie w tym okresie ambulanse przeznaczyły na tą usługę 164 godz. i 33 minuty - tyle czasu zespół wyłączony był z systemu) ambulanse przejechał w tym czasie 4 804 km.

Liczba interwencji zespołów ratownictwa medycznego w 2009 roku w rozbiciu na rodzaje wyjazdów:

- łączna liczba ZRM w rejonie – 2 (S i P);
- łączna liczba wykonanych wyjazdów w roku 2009 r. w rejonie - 3 742;

- łączna liczba wykonanych wyjazdów w 2009 r. do stanów zagrożenia życia i zdrowia w rejonie - 2 400;
- łączna liczba wykonanych wyjazdów w 2009 r. przekraczający maksymalny czas dojazdu: 15 min. – 139, 20 min. – 284. Razem - 423;
- średni czas dojazdu do miejsca zdarzenia w rejonie – 11 minut;
- najdłuższy czas dojazdu: Drzonowo – 27 min., Malankowo – 31 minut;
- liczba wyjazdów przypadających na 1 ZRM – 1 871;
- liczba wyjazdów do stanu nagłego zagrożenia zdrowotnego z miejsca stacjonowania przypadających na 1 ZRM – 1 200;
- liczba wyjazdów przypadających na 1 ZRM dziennie – 5;

Na ogólną liczbę lekarzy – 14, pielęgniarek – 7 i 13 ratowników medycznych, ośmiu lekarzy, 1 ratownik medyczny oraz 1 pielęgniarka posiada kwalifikacje zgodne z wymogami określonymi w art. 3 i 10 ustawy o Państwowym Ratownictwie Medycznym.

Dwóch lekarzy oraz 3 ratowników podnosi swoje kwalifikacje (specjalizacja oraz studia). Czterech lekarzy nie posiada uprawnień w zakresie pełnienia dyżurów w zespole wyjazdowym typu „S” z kwalifikacjami: radiodiagnostyka, medycyny rodzinnej oraz organizacji ochrony zdrowia. Wydano polecenie żeby osoby te zdjąć z dyżurów w zespole wyjazdowym specjalistycznym typu „S”. Na chwilę obecną jedynie 44,12% personelu ratownictwa medycznego spełnia wszystkie wymogi art. 3 oraz art. 10 ustawy o PRM.

Miejsce stacjonowania zespołów ratownictwa medycznego.

- wyroby medyczne i produkty lecznicze przeznaczone dla zespołów ratowniczych zdeponowane są w ambulatorium Izby Przyjęć Szpitala w Chełmnie i wydawane według potrzeb przez Pielęgniarkę Oddziałowa lub pielęgniarkę dyżurną Izby Przyjęć (siedziba działu Pomocy doraźnej znajduje się na terenie szpitala i stanowi jego integralną część);
- łączność wewnętrzna (pomiędzy dyspozytorem a pomieszczeniem socjalnym zespołów ratownictwa medycznego) zabezpieczona jest w systemie intercom i telefonii wewnętrznej. Natomiast łączność pomiędzy dyspozytorem a dwoma zespołami wyjazdowymi będącymi w terenie utrzymywana jest za pomocą trzech radiostacji Maxon PM – 160, o zasięgu około 35 km, pracujących na kanale 7. Ponadto zespół wyjazdowy „S” dysponuje telefonem komórkowym pracującym w sieci operatora telefonii komórkowej PLUS GSM o numerze 609-350-453 a zespół wyjazdowy typu „P” telefonem komórkowym o numerze 667 854 636.

- zaplecze socjalne zespołów ratunkowych znajduje się w budynku administracji szpitala oddalonym od stanowiska dyspozytora około 30m. Zaplecze to dwa pokoje o powierzchni łącznej około 20m² z zapleczem sanitarnym – **brak zaplecza socjalnego, węzeł sanitarny nie posiada natrysku.**
- magazyn sprzętu usytuowany jest w pobliżu Izby Przyjęć o powierzchni około 2 m² i wyposażony jest w półki przeznaczone do składowania sprzętu zespołów ratunkowych. Drzwi magazynu zabezpieczone są dwoma zamkami. Bezpośredni dostęp do magazynu ma Pielęgniarka Oddziałowa.
- ze względu na usytuowanie siedziby Działu Pomocy Doraźnej zabezpieczenie w źródło energii i wodę jest analogiczne jak zabezpieczenie szpitala, i tak:
 - zasilanie podstawowe – linia kablowa 2 x YAKY 4 x 240mm² ze stacji „Piotra Skargi” – moc umowna 210 kW;
 - zasilanie w energię z sieci zawodowej o napięciu 0,4 kV;
 - zasilanie rezerwowe linia kablowa 2 x YAKY 4 x 240mm² ze stacji „Osnowska” – moc umowna 210 kW;
 - w obiekcie szpitala zastosowano układ samoczynnego załączania rezerwy;
 - zainstalowano również zespół prądotwórczy załączany samoczynnie o mocy 100 kW, który zasila w razie potrzeby wydzielone obwody elektryczne na każdym oddziale. Szpital posiada jedno źródło zasilania w wodę, korzystając z wody miejskiej i odprowadza ścieki do miejskiej kanalizacji.
 - wykonano zadaszony podjazd dla karetek wraz z wejściem głównym do szpitala oraz zadaszonym miejscem dla postoju karetek.

Sprzęt i wyroby medyczne (włączając leki) są przechowywane prawidłowo, zabezpieczone przed uszkodzeniem. Posiadają aktualne daty ważności.

Działalność jednostki systemu należy ocenić negatywnie, w przypadku nie usunięcia niedociągnięć Wojewoda nie przedłuży kontraktu na następne lata. Stwierdzono niedociągnięcia w postaci:

- - nagminnie wykonywane są transporty sanitarne przez zespoły ratownictwa medycznego będące w systemie PRM. Zlecenia wystawiają lekarze z poszczególnych oddziałów szpitala. Zlecenia te obejmują: transport chorego do innego szpitala, przewóz chorego na badania, przewóz materiałów na badania do jednostek specjalistycznych, transport leków, krwi jak również odwożenie pacjentów do domu jak i ich przywóz z gminnych ośrodków zdrowia (dyspozytor medyczny nie ma w tym

względzie decyzyjności). Jest to proceder nagminny na który przyzwolenie daje dyrekcja szpitala.

- nieprawidłowości w dokumentacji medycznej:
- wyjazdy ZRM od chwili przyjęcia zgłoszenia do czasu wyjazdu wynoszą od 10 do 25 minut, niekiedy ten czas jest jeszcze dłuższy – sytuacja ta powoduje zagrożenie życia osób potrzebujących natychmiastowej pomocy medycznej zgodnie z art. 28 ustawy z dnia 30 sierpnia 1991r. o zakładach opieki zdrowotnej (Dz. U. z 2007 r. nr 14, poz. 89);
- karty prowadzone są niestarannie, brak jest niekiedy: planowanego czasu stawienia się zespołu, czasu wyjazdu i numeru zlecenia oraz pieczęci i podpisu kierownika zespołu.
 - brak kontaktu dyspozytora medycznego z załogą za pomocą urządzenia głośnomówiącego – w chwili kontroli urządzenie niesprawne;
 - na 3 742 wyjazdy tylko 2 400 (64,14%) kończyły się hospitalizacją w szpitalnym oddziale ratunkowym lub innym szpitalu wskazanym przez dyspozytora medycznego. 1 342 interwencje tj.35,86% stanowiły inne wyjazdy, w tym transporty sanitarne - jest to zjawisko niepokojące i niedopuszczalne;
 - pomieszczenie dla ratowników i kierowców nie posiada zaplecza socjalnego, węzeł sanitarny nie posiada natrysku;
 - jedynie 44,12% personelu ratownictwa medycznego spełnia wszystkie wymogi art. 3 oraz art. 10 ustawy o PRM. Czterech lekarzy nie posiada uprawnień w zakresie pełnienia dyżurów w zespole wyjazdowym typu „S” , są z kwalifikacjami: radiodiagnostyka, medycyny rodzinnej oraz organizacji ochrony zdrowia. Osoby te należy zdjąć z dyżurów w zespole wyjazdowym specjalistycznym typu „S”.

Tabela 41. Liczba interwencji zespołów ratownictwa medycznego w 2009r. w rozbiciu na rodzaje wyjazdów

mięsiąc	obszar działania RAZEM Chetmno za rok 2009 r.	razem interwencji	czas dotarcia	czas dotarcia	czas dotarcia	czas dotarcia	pomniejszone o 0,5%	% do wszystkich interwencji	uwagi
styczeń	miasto powyżej	188	do 8 minut	do 12 minut	do 15 minut	powyżej 15 minut	24,9	13,23	
	10 tys. mieszkańców		149	159	163	25			
	poza miastem powyżej 10 tys. mieszkańców	149	do 15 minut	do 20 minut		powyżej 20 minut	39,8	26,71	
luty	miasto powyżej	134	do 8 minut	do 12 minut	do 15 minut	powyżej 15 minut	3,0	2,23	
	10 tys. mieszkańców		128	131	131	3			
	poza miastem powyżej 10 tys. mieszkańców	126	do 15 minut	do 20 minut		powyżej 20 minut	22,9	18,16	
marzec	miasto powyżej	138	do 8 minut	do 12 minut	do 15 minut	powyżej 15 minut	5,0	3,61	
	10 tys. mieszkańców		128	132	133	5			
	poza miastem powyżej 10 tys. mieszkańców	126	do 15 minut	do 20 minut		powyżej 20 minut	27,9	22,11	
kwiecień	miasto powyżej	186	do 8 minut	do 12 minut	do 15 minut	powyżej 15 minut	8,0	4,28	
	10 tys. mieszkańców		175	176	178	8			
	poza miastem powyżej 10 tys. mieszkańców	118	do 15 minut	do 20 minut		powyżej 20 minut	18,9	16,02	
maj	miasto powyżej	165	do 8 minut	do 12 minut	do 15 minut	powyżej 15 minut	10,9	6,63	
	10 tys. mieszkańców		150	151	154	11			
	poza miastem powyżej 10 tys. mieszkańców	140	do 15 minut	do 20 minut		powyżej 20 minut	26,9	19,19	
czerwiec	miasto powyżej	204	do 8 minut	do 12 minut	do 15 minut	powyżej 15 minut	12,9	6,34	
	10 tys. mieszkańców		179	185	191	13			
	poza miastem powyżej 10 tys. mieszkańców	139	do 15 minut	do 20 minut		powyżej 20 minut	20,9	15,03	
lipiec	miasto powyżej	190	do 8 minut	do 12 minut	do 15 minut	powyżej 15 minut	15,9	8,38	
	10 tys. mieszkańców		162	168	174	16			
	poza miastem powyżej 10 tys. mieszkańców	140	do 15 minut	do 20 minut		powyżej 20 minut	14,9	10,66	
sierpień	miasto powyżej	178	do 8 minut	do 12 minut	do 15 minut	powyżej 15 minut	6,0	3,35	
	10 tys. mieszkańców		167	170	172	6			
	poza miastem powyżej 10 tys. mieszkańców	160	do 15 minut	do 20 minut		powyżej 20 minut	24,9	15,55	
wrzesień	miasto powyżej	180	do 8 minut	do 12 minut	do 15 minut	powyżej 15 minut	10,9	6,08	
	10 tys. mieszkańców		164	168	169	11			
	poza miastem powyżej 10 tys. mieszkańców	138	do 15 minut	do 20 minut		powyżej 20 minut	15,9	11,54	
październik	miasto powyżej	156	do 8 minut	do 12 minut	do 15 minut	powyżej 15 minut	9,0	5,74	
	10 tys. mieszkańców		141	144	147	9			
	poza miastem powyżej 10 tys. mieszkańców	131	do 15 minut	do 20 minut		powyżej 20 minut	21,9	16,71	
listopad	miasto powyżej	176	do 8 minut	do 12 minut	do 15 minut	powyżej 15 minut	12,9	7,35	
	10 tys. mieszkańców		155	158	163	13			
	poza miastem powyżej 10 tys. mieszkańców	142	do 15 minut	do 20 minut		powyżej 20 minut	26,9	18,92	
grudzień	miasto powyżej	189	do 8 minut	do 12 minut	do 15 minut	powyżej 15 minut	18,9	10,00	
	10 tys. mieszkańców		167	169	170	19			
	poza miastem powyżej 10 tys. mieszkańców	149	do 15 minut	do 20 minut		powyżej 20 minut	20,9	14,02	
RAZEM	miasto powyżej	2084	1865	1911	1945	139	138,3	6,67	0
	10 tys. mieszkańców								
	poza miastem powyżej 10 tys. mieszkańców	1658	917	1374		284	138,3	17,13	

Rys. 19. Samodzielny Publiczny ZOZ w Chełmnie - rozmieszczenie na mapie

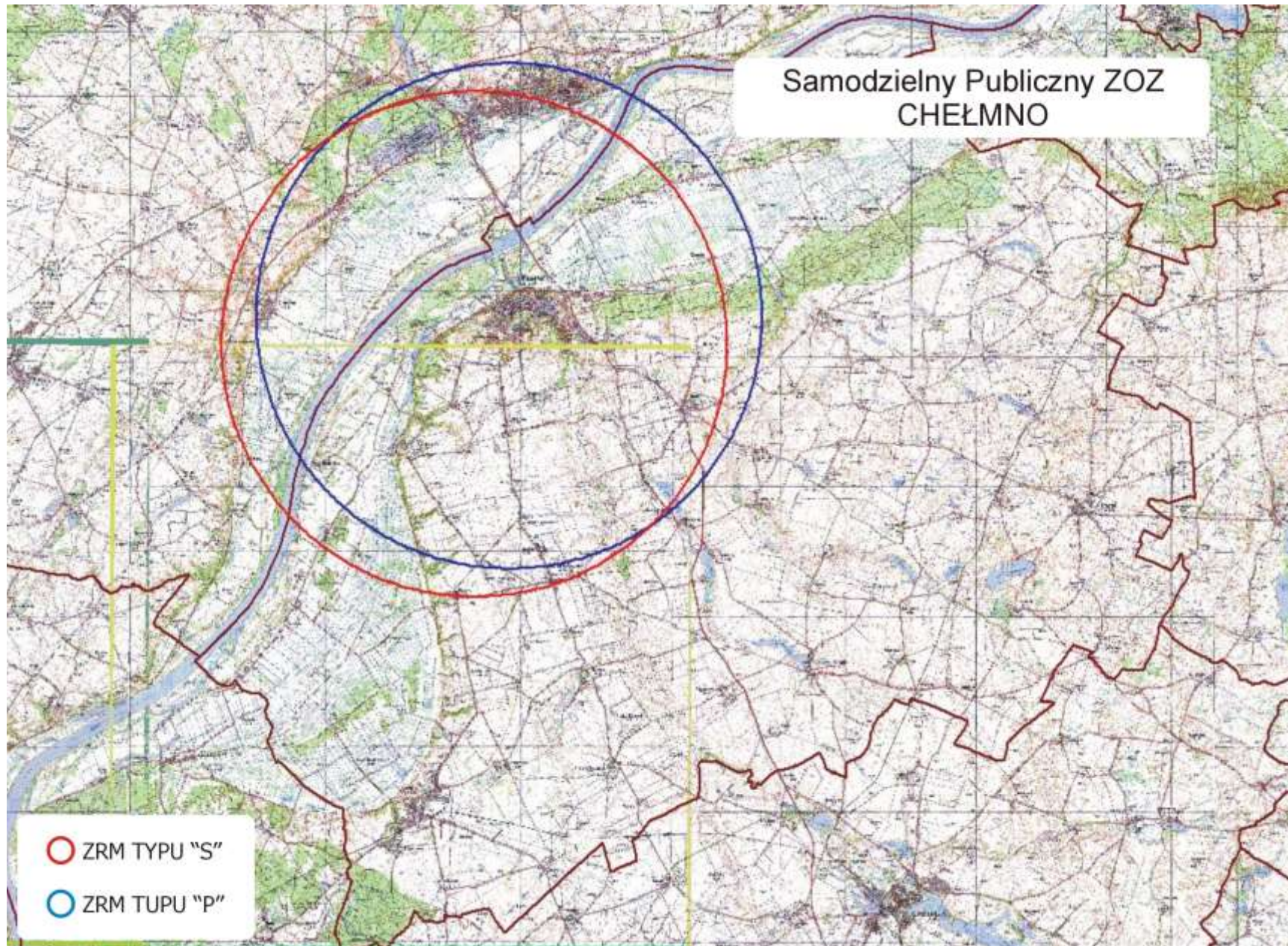

Ocena Funkcjonowania zespołów ratownictwa medycznego w 2009 roku podległych pod Szpital Powiatowy sp. z o.o. w Chełmży

Obszar działania obejmuje: miasto Chełmża, w którym obsługiwana liczba ludności wynosi – 15 294 mieszkańców oraz powiat chełmżyński, w którym obsługiwana liczba ludności wynosi – 23 496 mieszkańców. Łączna ilość obsługiwanych mieszkańców- 38 790.

Obszar działania w powiecie obejmował: gminę miejską: Chełmża oraz gminy wiejskie: Chełmża, Łubianka oraz część Łysomic. Telefoniczne zgłoszenia na numery 112 lub 999 są automatycznie łączone z dyspozytornią, w której dyspozytorzy medyczni zlokalizowani są w części pomieszczeń Toruńskiego Centrum Zarządzania Kryzysowego, sala dyspozytorów – 2 stanowiska, ul. Legionów 70/76 w Toruniu. Do dyspozycji dyspozytorów są: pomieszczenia socjalne - kuchnia, aneks jadalny i wypoczynkowy oraz szafki żywnościowe dyspozytorów, szatnie damskie i męskie, sanitariaty.

Wykaz pomieszczeń:

- zintegrowana sala dyspozytorska dwa stanowiska dyspozytorskie – 92,3 m²;
- sala operacyjna – 36,4 m²;
- pomieszczenia łazienkowa i WC (damskie) – 8,0 m²;
- pomieszczenia łazienkowa i WC (męskie) – 8,5 m²;
- pomieszczenie socjalne – kuchnia, aneks jadalny i wypoczynkowy oraz szafki żywnościowe dyspozytorów – 34 m²;
- pomieszczenie technologiczne: główna serwerownia – 16,8 m² (serwery operacyjne, serwery technologiczne, serwer telekomunikacyjny, szafy technologiczne – sieci LAN TCKR i OL, systemu radiowego TCKR i OL, systemów rejestracji i archiwizacji TCKR i OL, urządzenia i przyłącza teleinformatyczne (16,8 m²);
- pomieszczenia szatni damskiej (dyspozytorów) z aneksem łazienkowym i WC – 25,5 m²;
- pomieszczenia szatni męskiej (dyspozytorów Policji i Straży Miejskiej) z aneksem łazienkowym i WC – 16,6 m²;

Podstawowe dane o systemach TCKR i OL:

- system informatyczny – komputerowy system wspomaganie i koordynacji działań ratowniczych oraz interwencyjnych dla potrzeb służb dyspozytorskich;
- system informacji przestrzennej zintegrowany z systemami bazodanowymi;
- zintegrowany system łączności przewodowej;

- zintegrowany system łączności radiowej;
- system pozycjonowania pojazdów;
- system awaryjnego zasilania;
- system automatycznego dysponowania sił i środków;
- system monitoringu dostępu do pomieszczeń centrum oraz monitoringu wizyjnego obiektu;
- własna sieć strukturalna LAN;
- sprzęt informatyczny i teleinformatyczny;
- własna stacja meteorologiczna;

Łączy teleinformatyczne:

- trakt PCM 30 z sygnalizacją R2X1;
- ISDN BRA 2B+D z sygnalizacją DSS1 X 6, ISDN PRA 30B+D z sygnalizacją DSS1 X 6, ISDN PRA 15B+D z sygnalizacją DSS1 X 1 (trakt alarmowy);
- bramki GSM X 2;
- APN 4MB;
- DSL 4000 TP;
- numery telefonów całodobowych:
(56) 611 93 24, 611 93 25,
fax – (56) 611 93 31;

W tym miejscu dyspozytor medyczny przejmuje kontrolę nad danym zgłoszeniem.

W 2009 r. zespół specjalistyczny (S) stacjonujący w Chełmży, ul. Szewska 23 wykonał 2 353 wyjazdy, co w porównaniu do analogicznego okresu roku ubiegłego, odnotował więcej wyjazdów do zdarzeń o 3,8%, tj. o 86 wyjazdów więcej (2 267 w 2008). Na 2 353 wyjazdy 26 przekroczyło ustawowe normy czasowe, co stanowi 1,1% w stosunku do wszystkich wyjazdów, z tej ilości 6 wyjazdów dotyczyło przekroczenia ustawowego czasu dojazdu, czyli powyżej 15 minut w miastach powyżej 10 tys. mieszkańców – w 2008 odnotowano 3 takie przekroczenia. Poza miastami powyżej 10 tys. mieszkańców odnotowano 20 takich przypadków co w porównaniu do roku 2008 odnotowano wzrost o 15 interwencji (w 2008 – 5).

Obszar działania obsługuje 1 zespół ratownictwa medycznego specjalistycznych „S” w składzie: kierowca + 2 ratowników medycznych + lekarz (obsada 4 osobowa).

Na 2 3533 wyjazdy zespołu ratownictwa medycznego do wszystkich wezwań, 100% - stanowiły wyjazdy łącznie do zachorowań nagłych, stanów zagrożenia życia i wypadków (wyjazdy uzasadnione)

Liczba interwencji zespołów ratownictwa medycznego w 2009 roku w rozbiciu na rodzaje wyjazdów:

- łączna liczba ZRM w rejonie – 1 (S);
- łączna liczba wykonanych wyjazdów 2009 r. w rejonie - 2 353;
- łączna liczba wykonanych wyjazdów 2009 r. do stanów zagrożenia życia i zdrowia w rejonie - 2 353;
- łączna liczba wykonanych wyjazdów w 2009 r. przekraczający maksymalny czas dojazdu: 15 min. – 6, 20 min. – 20. Razem - 26;
- średni czas dojazdu do miejsca zdarzenia w rejonie – 6 minut;
- najdłuższy czas dojazdu: Lipniczki – 23 min.;
- liczba wyjazdów przypadających na 1 ZRM – 2 353;
- liczba wyjazdów do stanu nagłego zagrożenia zdrowotnego z miejsca stacjonowania przypadających na 1 ZRM/ dobę – 6;

Na ogólną liczbę 6 lekarzy i 10 ratowników medycznych, pięciu lekarzy i 10 ratowników medycznych posiada kwalifikacje zgodne z wymogami określonymi w art. 3 i 10 ustawy o Państwowym Ratownictwie Medycznym.

Miejsce stacjonowania zespołów ratownictwa medycznego.

- wyroby medyczne i produkty lecznicze przeznaczone dla zespołów ratowniczych zdeponowane są w ambulatorium Izby Przyjęć Szpitala w Chełmży i wydawane według potrzeb przez Pielęgniarkę Oddziałowa lub pielęgniarkę dyżurną Izby Przyjęć (siedziba działu Pomocy doraźnej znajduje się na terenie szpitala i stanowi jego integralną część);
- łączność wewnętrzna (pomiędzy dyspozytorem a pomieszczeniem socjalnym zespołów ratownictwa medycznego) zabezpieczona jest w systemie intercom i telefonii wewnętrznej. Natomiast łączność pomiędzy dyspozytorem a dwoma zespołami wyjazdowymi będącymi w terenie utrzymywana jest za pomocą radiostacji.
- zaplecze socjalne zespołów ratunkowych to pokoje dla: lekarzy i ratowników medycznych z zapleczem sanitarnym (prysznic i WC).
- magazyn sprzętu wyposażony jest w półki przeznaczone do składowania sprzętu zespołów ratunkowych. Bezpośredni dostęp do magazynu ma Pielęgniarka Oddziałowa.

- ze względu na usytuowanie siedziby Działu Pomocy Doraźnej zabezpieczenie w źródło energii i wodę jest analogiczne jak zabezpieczenie szpitala.

Tabela 42. Liczba interwencji zespołów ratownictwa medycznego w 2009r. w rozbiciu na rodzaje wyjazdów

Tab. 36 miesiąc	obszar działania karetki nr 1 Chełmża za rok 2009	razem interwencji	czas dotarcia	czas dotarcia	czas dotarcia	czas dotarcia	pomniejszone o 0,5%	% do wszystkich interwencji	uwagi
styczeń	miasto powyżej 10 tys. mieszkańców	189	do 8 minut 186	do 12 minut 186	do 15 minut 187	powyżej 15 minut 2	2,0	1,05	
	poza miastem powyżej 10 tys. mieszkańców	73	do 15 minut 64	do 20 minut 70		powyżej 20 minut 3	3,0	4,09	
	miasto powyżej 10 tys. mieszkańców	129	do 8 minut 128	do 12 minut 129	do 15 minut 129	powyżej 15 minut 0	0,0	0,00	
luty	poza miastem powyżej 10 tys. mieszkańców	41	do 15 minut 37	do 20 minut 39		powyżej 20 minut 2	2,0	4,85	
	miasto powyżej 10 tys. mieszkańców	100	do 8 minut 100	do 12 minut 100	do 15 minut 100	powyżej 15 minut 0	0,0	0,00	
marzec	poza miastem powyżej 10 tys. mieszkańców	53	do 15 minut 51	do 20 minut 53		powyżej 20 minut 0	0,0	0,00	
	miasto powyżej 10 tys. mieszkańców	57	do 8 minut 50	do 12 minut 55	do 15 minut 57	powyżej 15 minut 0	0,0	0,00	
kwiecień	poza miastem powyżej 10 tys. mieszkańców	80	do 15 minut 64	do 20 minut 80		powyżej 20 minut 0	0,0	0,00	
	miasto powyżej 10 tys. mieszkańców	58	do 8 minut 43	do 12 minut 53	do 15 minut 58	powyżej 15 minut 0	0,0	0,00	
maj	poza miastem powyżej 10 tys. mieszkańców	64	do 15 minut 38	do 20 minut 64		powyżej 20 minut 0	0,0	0,00	
	miasto powyżej 10 tys. mieszkańców	80	do 8 minut 68	do 12 minut 73	do 15 minut 80	powyżej 15 minut 0	0,0	0,00	
czerwiec	poza miastem powyżej 10 tys. mieszkańców	61	do 15 minut 50	do 20 minut 61		powyżej 20 minut 0	0,0	0,00	
	miasto powyżej 10 tys. mieszkańców	85	do 8 minut 72	do 12 minut 83	do 15 minut 85	powyżej 15 minut 0	0,0	0,00	
lipiec	poza miastem powyżej 10 tys. mieszkańców	56	do 15 minut 56	do 20 minut 56		powyżej 20 minut 0	0,0	0,00	
	miasto powyżej 10 tys. mieszkańców	71	do 8 minut 64	do 12 minut 71	do 15 minut 71	powyżej 15 minut 0	0,0	0,00	
sierpień	poza miastem powyżej 10 tys. mieszkańców	70	do 15 minut 70	do 20 minut 70		powyżej 20 minut 0	0,0	0,00	
	miasto powyżej 10 tys. mieszkańców	70	do 8 minut 62	do 12 minut 70	do 15 minut 70	powyżej 15 minut 0	0,0	0,00	
wrzesień	poza miastem powyżej 10 tys. mieszkańców	59	do 15 minut 59	do 20 minut 59		powyżej 20 minut 0	0,0	0,00	
	miasto powyżej 10 tys. mieszkańców	132	do 8 minut 127	do 12 minut 132	do 15 minut 132	powyżej 15 minut 0	0,0	0,00	
październik	poza miastem powyżej 10 tys. mieszkańców	162	do 15 minut 162	do 20 minut 162		powyżej 20 minut 0	0,0	0,00	
	miasto powyżej 10 tys. mieszkańców	167	do 8 minut 158	do 12 minut 165	do 15 minut 166	powyżej 15 minut 1	1,0	0,60	
listopad	poza miastem powyżej 10 tys. mieszkańców	116	do 15 minut 115	do 20 minut 116		powyżej 20 minut 0	0,0	0,00	
	miasto powyżej 10 tys. mieszkańców	131	do 8 minut 127	do 12 minut 131	do 15 minut 131	powyżej 15 minut 0	0,0	0,00	
grudzień	poza miastem powyżej 10 tys. mieszkańców	163	do 15 minut 153	do 20 minut 163		powyżej 20 minut 0	0,0	0,00	
	RAZEM								
	miasto powyżej 10 tys. mieszkańców	1269	1185	1248	1266	3	0	0	0
	poza miastem powyżej 10 tys. mieszkańców	998	919	993		5	4,975	8,94269963	0

Rys. 20. Szpital Powiatowy Sp. Z o.o. Chełmża - rozmieszczenie na mapie

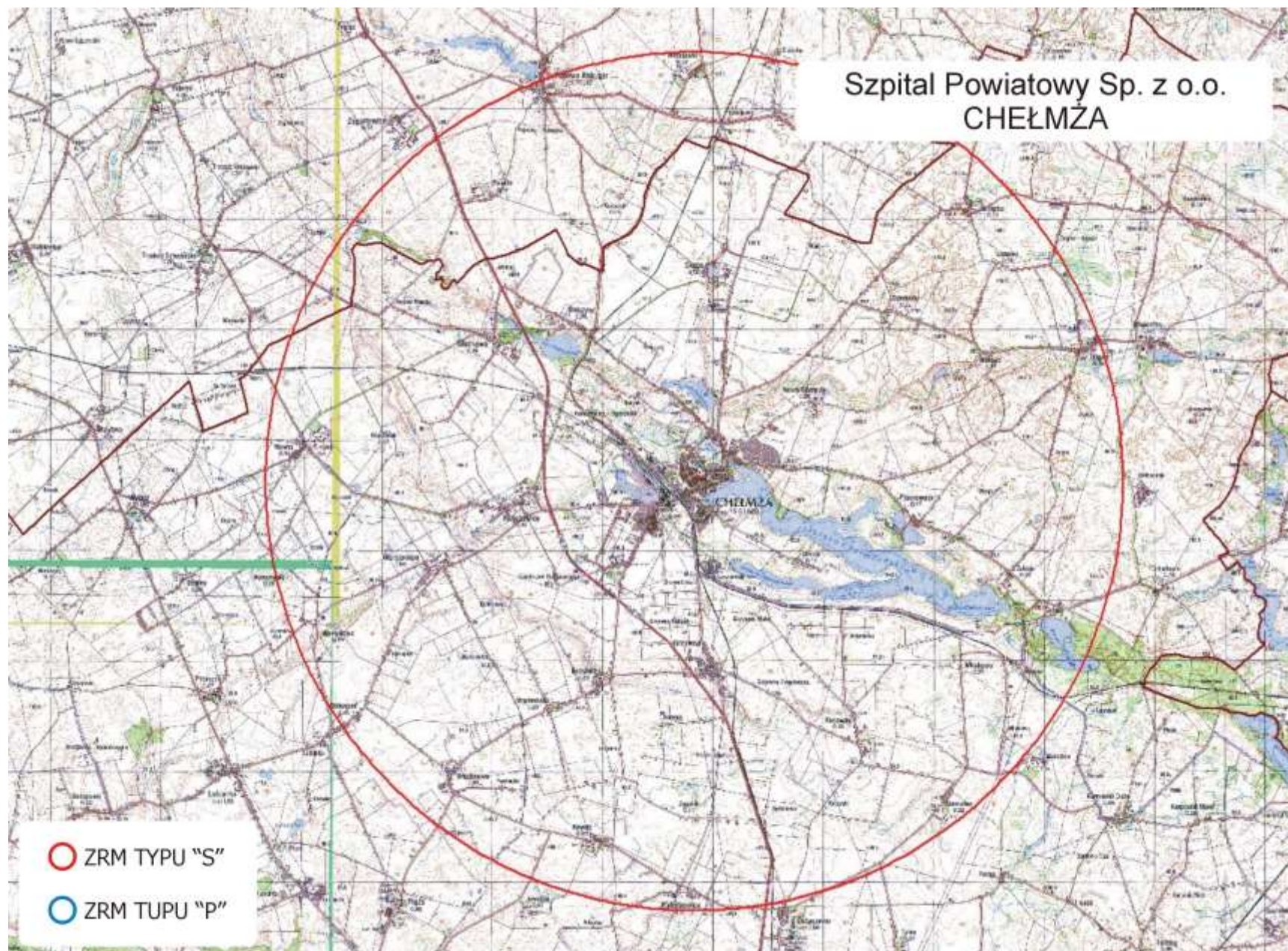

Ocena funkcjonowania zespołów ratownictwa medycznego w 2009 roku podległych pod Szpital Powiatowy sp. z o.o. w Gołubiu-Dobrzyniu

Obszar działania obejmuje: miasto Golub-Dobrzyń, w którym obsługiwana liczba ludności wynosi – 13 319 mieszkańców oraz powiat golubsko-dobrzyński, w którym łącznie obsługiwana liczba ludności wynosi – 32 969 mieszkańców. Łączna ilość obsługiwanych mieszkańców - 46 288. Na 1 ZRM przypada 23 144 mieszkańców (średnia za województwo – 24 086). W omawianym okresie ZRM wykonały 2 466 interwencji do różnego rodzaju zdarzeń, co w przeliczeniu na jeden ZRM przypada 1 233 interwencje (średnia za woj. – 1 976), natomiast dziennie 3,38 interwencji (średnia za woj. – 5,41).

Działaniami objęto gminę miejską Golub-Dobrzyń oraz gminy wiejskie: Kowalewo Pomorskie, Ciechocin, Radomin oraz Zbójno. Telefoniczne zgłoszenia na numery 112 lub 999 są automatycznie łączone z dyspozytornią. Dyspozytor medyczny zlokalizowany jest na parterze budynku szpitala przy ul. J. G. Koppa 1E – metraż dyspozytorni wynosi ok.30 m² i posiada zaplecze sanitarne (WC i prysznic). Pomieszczenie wyposażono w łącza informatyczne przewodowe - interkom, tel. wew. 107, numery tel. 24 godzinnych: 999, 112, 0566832831, 0566832291 wew. 159 i fax 0566832831. oraz w łącza informatyczne bezprzewodowe łuki-toki. W tym miejscu dyspozytor medyczny przejmuje kontrolę nad danym zgłoszeniem. Zespół wyjazdowy podstawowy „P” przy podejmowaniu decyzji na miejscu zdarzenia może korzystać z konsultacji telefonicznej z lekarzem zespołu specjalistycznego „S”.

Obszar działania obsługują 2 zespoły ratownictwa medycznego, w tym: 1 – zespół specjalistycznych „S” w składzie: kierowca + 2 ratowników medycznych + lekarz (obsada 4 osobowa) oraz 1 zespołów podstawowych „P” w składzie: kierowca + 2 ratowników medycznych (obsada 3 osobowa).

W roku 2009 ZRM podległe pod Szpital Powiatowy sp. z o.o. w Gołubiu-Dobrzyniu wyjeżdżały do 2 466 przypadków, w których występowało zagrożenie życia, co w porównaniu do 2008 roku, ilość wyjazdów zmniejszyła się o 3,14% , tj. z 2 546 do 2 466 - o 80 wyjazdów mniej).

W miastach powyżej 10 tys. mieszkańców odnotowano 1 045 interwencji, więcej o 238, tj. o 29,49% (w 2008 – 807), natomiast poza miastami powyżej 10 tys. mieszkańców odnotowano 1 421 interwencji, mniej o 318 tj. o 18,29 % (w 2008 – 1 739).

Zespoły ratownictwa medycznego w miastach powyżej 10 tys. mieszkańców do 950 zdarzeń wyjeżdżały w czasie krótszym niż 15 minut, więcej o 161 (20,4%) niż w 2008 – 789, natomiast poza miastami powyżej 10 tys. mieszkańców do 1 352 zdarzeń wyjeżdżały w czasie krótszym niż 20 minut, mniej o 312 (17,76%) niż w 2008 – 1 664.

W roku 2009 r. o 71 zwiększyła się ilość wyjazdów do zdarzeń w przedziale 16-25 i więcej minut w miastach powyżej 10 tys. mieszkańców, tj. o 40,1% z 18 w 2008 r. do 95 w 2009 r., współczynnik przekroczenia ustawowych norm czasowych jest wysoki i wynosi 9,09% w stosunku do wszystkich wyjazdów, natomiast poza miastem powyżej 10 tys. mieszkańców odnotowano zmniejszenie ilości przypadków przekroczenia ustawowego czasu tj. 20 minut o 6 wyjazdów z 75 w 2008 r. do 69 w 2009, współczynnik w stosunku do wszystkich wyjazdów wynosi 4,86%.

W 2009 roku zespół specjalistyczny (S) stacjonujące w Gołubiu - Dobrzyniu, ul. Koppa 1E wykonał 1 446 wyjazdów, co w porównanie do analogicznego okresu roku ubiegłego, odnotował mniej wyjazdów do zdarzeń o 5,0%, tj. o 56 wyjazdów mniej (1 522 w 2008). Na 1 466 wyjazdów 91 przekroczyło ustawowe normy czasowe, co stanowiło 6,21% w stosunku do wszystkich wyjazdów zespołów, z tej ilości 60 wyjazdów dotyczyło przekroczenia ustawowego czasu dojazdu, czyli powyżej 15 minut w miastach powyżej 10 tys. mieszkańców – w porównaniu do tego samego okresu roku ubiegłego odnotowano wyraźny wzrost o 445,45% interwencji (w 2008 odnotowano 11 przekroczeń obowiązujących norm czasowych). Poza miastami powyżej 10 tys. mieszkańców odnotowano 31 takich przypadków co w porównaniu do roku 2008 odnotowano spadek o 8,82% interwencji (w 2008 –34).

Zespół podstawowy „P” stacjonujący w Kowalewie Pomorskim przy ul. Brodniczej 1 wykonał w tym okresie 1000 interwencji co w porównaniu do roku 2008 odnotowano zwiększenie ilości interwencji o 24, tj. o 2,34% (w 2008 – 1024). Na 1000 wyjazdów w 73 przypadkach przekroczone zostały ustawowe normy czasowe, co stanowi 7,3% w stosunku do wszystkich wyjazdów zespołu (w 2008 było 48 – wzrost o 52,08% interwencji), z tej ilości 35 wyjazdów dotyczyło przekroczenia ustawowego czasu dojazdu, czyli powyżej 15 minut w miastach powyżej 10 tys. mieszkańców – w porównaniu do tego samego okresu roku ubiegłego odnotowano wzrost o 400,0% (w 2008 odnotowano 7 takich przypadków). Poza miastami powyżej 10 tys. mieszkańców odnotowano 38 przypadków co w porównaniu do roku 2008 odnotowano spadek o 3 interwencje (7,32%) - w 2008 – 41.

Niepokojącym zjawiskiem jest wzrost przekroczenia ustawowych norm czasowych przez zespoły ratownictwa medycznego.

Na 2 466 wyjazdów zespołów ratownictwa medycznego do wszystkich wezwań, 1 722 (69,83%) stanowiły wyjazdy łącznie do zachorowań nagłych, stanów zagrożenia życia i wypadków (wyjazdy uzasadnione). Pozostałe 744 (33,15%) interwencje dotyczyły wyjazdów tzw. niesystemowych – czyli do przypadków nie zagrażających życiu i zdrowiu pacjenta (zakwalifikowanych w sprawozdaniu jako „inne”).

Przeprowadzona w 2009 r. kontrola wykazała, że tylko w miesiącu czerwcu 2009r. faktycznie zespoły ratownictwa medycznego zostały użyte do wykonania zadań transportowych 9 razy na ogólny czas 23 godzin i 17 minut (z tego wynika, że tyle czasu zespoły ratownictwa medycznego były wyłączone z systemu PRM!) i przejechały 966 km.. Z powyższego wynika, że jest to proceder ciągły, na który przyzwala dyrekcja szpitala.

Analizując karty wyjazdu zespołów ratownictwa medycznego, wychwycono przypadki, zbyt długiego czasu wyjazdu ZRM od chwili przyjęcia wezwania, a rzeczywistym czasem wyjazdu – jest to zjawisko niedopuszczalne. W celu uniknięcia wykonywania transportów przez ZRM, Prezes Zarządu odpowiedział pisemnym oświadczeniem, iż zarząd planuje ogłosić przetarg na dodatkowy ambulans do przewozów międzyszpitalnych pacjentów w stanach zagrożenia życia.

Liczba interwencji zespołów ratownictwa medycznego w 2009 roku w rozbiciu na rodzaje wyjazdów:

- łączna liczba ZRM w rejonie – 2 (S i P);
- łączna liczba wykonanych wyjazdów w 2009 r. w rejonie - 2 466;
- łączna liczba wykonanych wyjazdów w 2009 r. do stanów zagrożenia życia i zdrowia - w rejonie - 1 722;
- łączna liczba wykonanych wyjazdów w 2009 r. przekraczający maksymalny czas dojazdu: 15 min. – 95, 20 min. – 69. Razem - 164;
- średni czas dojazdu do miejsca zdarzenia w rejonie –6 minut;
- najdłuższy czas dojazdu: Zosin – 26 min., Pusta Dąbrówka – 25 minut;
- liczba wyjazdów przypadających na 1 ZRM – 1 233;
- liczba wyjazdów do stanu nagłego zagrożenia zdrowotnego z miejsca stacjonowania przypadających na 1 ZRM – 861;

Na ogólną liczbę lekarzy – 9, wszyscy lekarze posiadają uprawnienia zgodnie z art. 3 ust. 3 ustawy o PRM oraz ratowników medycznych - 16 również wszyscy spełniają wymogi art. 10 ust. 4 lit. a ustawy o PRM; 100% personelu ratownictwa medycznego spełnia wymogi art. 3, art. 10 ustawy o PRM.

Wymagania techniczne samochodów bazowych i przedziałów ambulansów ratownictwa medycznego – nie budzą zastrzeżeń.

Sprzęt i wyroby medyczne (włączając leki) są przechowywane prawidłowo, zabezpieczone przed uszkodzeniem. Posiadają aktualne daty ważności.

W każdym obszarze stacjonowania zespołów ratownictwa medycznego znajdują się: system alarmowo-wyjazdowy oraz system łączności wewnętrznej – alarmuje się poprzez interkom, tel. wewnętrzny stacjonarny 107, łoki-toki poszczególnych zespołów. Zaplecze socjalne i sanitarne: w Gołubiu-Dobrzyniu dla ZRM – pomieszczenia z węzłem sanitarnym w piwnicy; w Kowalewie Pomorskim pokój socjalny z węzłem sanitarnym na I piętrze Budynku Zakładów Przedsiębiorstwa Komunalnego. Pomieszczenie dla lekarzy o pow. 15m² w Gołubiu-Dobrzyniu znajduje się na parterze głównego budynku Szpitala, niedaleko od dyspozytorni. W każdym miejscu stacjonowania ZRM znajdują się przyłącza 230V z możliwością podłączenia ambulansów. W Gołubiu-Dobrzyniu jest wiata natomiast w Kowalewie Pomorskim jest garaż.

Działalność jednostki systemu należy ocenić pozytywnie, niemniej jednak stwierdzono niedociągnięcia w postaci:

- przekroczenia ustawowych norm czasowych, wynikających z długiego czasu wyjazdu od chwili przyjęcia zgłoszenia przez dyspozytora medycznego do momentu wyjazdu zespołu na miejsce zdarzenia, co wykazała wrywkowa analiza indywidualnych kart zleceń wyjazdu zespołów ratownictwa medycznego podczas przeprowadzonej kontroli problemowej w szpitalu w dniu 15 września 2009 r., gdzie stwierdzono przypadki, że ZRM wyjeżdżał z opóźnieniem kilkunastominutowym;
- wykonywania przez szpital transportów sanitarnych przez zespoły ratownictwa medycznego będące w systemie PRM. Zlecenia wystawiają lekarze z poszczególnych oddziałów szpitala (dyspozytor medyczny nie ma w tym względzie decyzyjności). W celu uniknięcia wykonywania transportów przez ZRM, Prezes Zarządu odpowiedział pisemnym oświadczeniem, iż zarząd planuje ogłosić przetarg na dodatkowy ambulans do przewozów międzyszpitalnych pacjentów w stanach zagrożenia życia.

Tabela 43. Liczba interwencji zespołów ratownictwa medycznego w 2009r. w rozbiciu na rodzaje wyjazdów

Tab. 37 miesiąc	obszar działania karetki RAZEM Golub Dobrzyń za rok 2009 r.	razem interwencji	czas dotarcia	czas dotarcia	czas dotarcia	czas dotarcia	pomniejszone o 0,5%	% do wszystkich interwencji	uwagi
styczeń	miasto powyżej 10 tys. mieszkańców	95	do 8 minut	do 12 minut	do 15 minut	powyżej 15 minut	7,0	7,33	
	poza miastem powyżej 10 tys. mieszkańców	140	do 15 minut	do 20 minut		powyżej 20 minut	7,0	4,98	
			79	81	88	7			
luty	miasto powyżej 10 tys. mieszkańców	90	do 8 minut	do 12 minut	do 15 minut	powyżej 15 minut	9,0	9,95	
	poza miastem powyżej 10 tys. mieszkańców	126	do 15 minut	do 20 minut		powyżej 20 minut	6,0	4,74	
			113	133		7			
marzec	miasto powyżej 10 tys. mieszkańców	86	do 8 minut	do 12 minut	do 15 minut	powyżej 15 minut	9,0	10,41	
	poza miastem powyżej 10 tys. mieszkańców	139	do 15 minut	do 20 minut		powyżej 20 minut	6,0	4,29	
			61	64	77	9			
kwiecień	miasto powyżej 10 tys. mieszkańców	91	do 8 minut	do 12 minut	do 15 minut	powyżej 15 minut	5,0	5,47	
	poza miastem powyżej 10 tys. mieszkańców	116	do 15 minut	do 20 minut		powyżej 20 minut	7,0	6,00	
			72	78	86	5			
maj	miasto powyżej 10 tys. mieszkańców	67	do 8 minut	do 12 minut	do 15 minut	powyżej 15 minut	5,0	7,43	
	poza miastem powyżej 10 tys. mieszkańców	121	do 15 minut	do 20 minut		powyżej 20 minut	6,0	4,93	
			54	58	62	5			
czerwiec	miasto powyżej 10 tys. mieszkańców	81	do 8 minut	do 12 minut	do 15 minut	powyżej 15 minut	11,9	14,74	
	poza miastem powyżej 10 tys. mieszkańców	136	do 15 minut	do 20 minut		powyżej 20 minut	7,0	5,12	
			55	55	69	12			
lipiec	miasto powyżej 10 tys. mieszkańców	57	do 8 minut	do 12 minut	do 15 minut	powyżej 15 minut	0,0	0,00	
	poza miastem powyżej 10 tys. mieszkańców	145	do 15 minut	do 20 minut		powyżej 20 minut	10,9	7,55	
			54	55	57	0			
sierpień	miasto powyżej 10 tys. mieszkańców	59	do 8 minut	do 12 minut	do 15 minut	powyżej 15 minut	0,0	0,00	
	poza miastem powyżej 10 tys. mieszkańców	133	do 15 minut	do 20 minut		powyżej 20 minut	6,0	4,49	
			55	59	59	0			
wrzesień	miasto powyżej 10 tys. mieszkańców	65	do 8 minut	do 12 minut	do 15 minut	powyżej 15 minut	0,0	0,00	
	poza miastem powyżej 10 tys. mieszkańców	128	do 15 minut	do 20 minut		powyżej 20 minut	9,0	7,00	
			65	65	65	0			
październik	miasto powyżej 10 tys. mieszkańców	110	do 8 minut	do 12 minut	do 15 minut	powyżej 15 minut	16,9	15,38	
	poza miastem powyżej 10 tys. mieszkańców	79	do 15 minut	do 20 minut		powyżej 20 minut	2,0	2,52	
			75	83	93	17			
listopad	miasto powyżej 10 tys. mieszkańców	126	do 8 minut	do 12 minut	do 15 minut	powyżej 15 minut	18,9	15,00	
	poza miastem powyżej 10 tys. mieszkańców	83	do 15 minut	do 20 minut		powyżej 20 minut	1,0	1,20	
			78	94	107	19			
grudzień	miasto powyżej 10 tys. mieszkańców	118	do 8 minut	do 12 minut	do 15 minut	powyżej 15 minut	11,9	10,12	
	poza miastem powyżej 10 tys. mieszkańców	75	do 15 minut	do 20 minut		powyżej 20 minut	1,0	1,33	
			87	94	106	12			
RAZEM	miasto powyżej 10 tys. mieszkańców	1045	802	856	950	95	0	0	0
	poza miastem powyżej 10 tys. mieszkańców	1421	1196	1352		69	68,655	54,145118	0
			67	74		1			

Rys. 21. Szpital Powiatowy Sp. Z o.o. Golub-Dobrzyń - rozmieszczenie na mapie

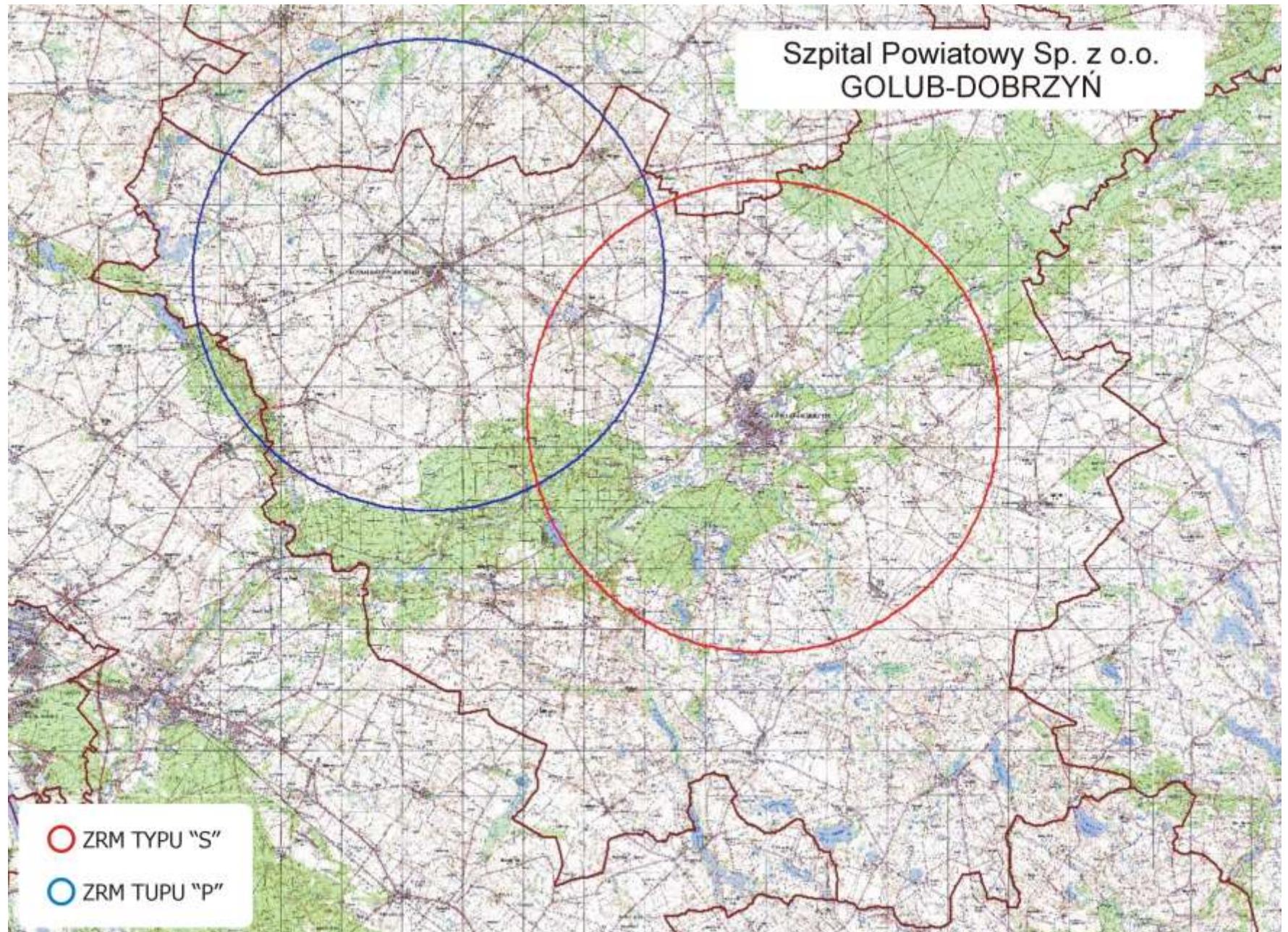

Ocena funkcjonowania zespołów ratownictwa medycznego podległych pod Publiczny Specjalistyczny ZOZ w Inowrocławiu w 2009 roku

W okresie 2009 r. zespoły ratownictwa medycznego (typu „S” i typu „P”) wyjeżdżały 11 927 razy do różnego rodzaju zdarzeń. Obszar działania obejmuje: miasto Inowrocław, w którym obsługiwana liczba ludności wynosi – 77 200 mieszkańców oraz powiat inowrocławski w których obsługiwana liczba ludności wynosi – 89 900 mieszkańców. Łączna ilość obsługiwanych mieszkańców - 167 100.

Obszar działania: miasto Inowrocław, gminy miejsko-wiejskie: Kruszwica, Janikowo, Pakość, Gniewkowo, Złotniki Kujawskie oraz gminy: Złotniki Kujawskie, Dąbrowa Biskupia i Rojewo. Telefoniczne zgłoszenia na numery 112 lub 999 są automatycznie łączone z dyspozytornią medyczną w Inowrocławiu.

Dyspozytor medyczny usytuowany jest w pomieszczeniu Pogotowia Ratunkowego Publicznego Specjalistycznego Zakładu Opieki Zdrowotnej w Inowrocławiu przy ul. Toruńskiej 32. Stanowisko dyspozytora o pow. 27 m², wyposażone jest m.in. pulpit dyspozytorski, łączność ze służbami (ppoż., policja) osobne telefony, telefony komórkowe, telefon alarmowy 999, nr tel. (052) 354 52 59.

Dyspozytor medyczny zgodnie z art. 27 ust. 4 ustawy o PRM prowadzi następującą dokumentację medycznych czynności ratunkowych: dziennik pracy Pogotowia Ratunkowego, kartę zlecenia wyjazdu pogotowia ratunkowego, księgę raportów dyspozytorskich. W tym miejscu dyspozytor medyczny przejmuje kontrolę nad danym zgłoszeniem. Zespoły wyjazdowe podstawowe „P” przy podejmowaniu decyzji na miejscu zdarzenia mogą korzystać z konsultacji telefonicznej z lekarzem zespołu specjalistycznego „S”.

Obszar działania obsługuje 6 zespołów ratownictwa medycznego, w tym: 2 – zespoły specjalistyczne „S” w składzie: kierowca + 2 ratowników medycznych + lekarz (obsada 4 osobowa w każdym ambulansie) oraz 4 zespoły podstawowe „P” w składzie: kierowca ratownik medyczny + ratownik medyczny (obsada 2 osobowa). W omawianym okresie ZRM wykonały 11 927 interwencji do różnego rodzaju zdarzeń, co w przeliczeniu na jeden ZRM przypada 1 988 interwencji (średnia za woj. – 1 976), natomiast dziennie 5,45 interwencji (średnia za woj. – 5,41).

W roku 2009 ZRM podległe pod Publiczny Specjalistyczny ZOZ w Inowrocławiu wyjeżdżały do 11 927 przypadków, w których występowało zagrożenie życia,

co w porównaniu do 2008 roku, ilość wyjazdów zwiększyła się o 7,25% , tj. z 11 472 w 2008r. do 11 927 w 2009r. - o 455 wyjazdów więcej).

W miastach powyżej 10 tys. mieszkańców odnotowano 5 649 interwencji, mniej o 531, tj. o 8,59% (w 2008 – 6 180), natomiast poza miastami powyżej 10 tys. mieszkańców odnotowano 6 278 interwencji, więcej o 986 tj. o 18,63 % (w 2008 – 5 292).

Zespoły ratownictwa medycznego w miastach powyżej 10 tys. mieszkańców do 5 258 zdarzeń wyjeżdżały w czasie krótszym niż 15 minut, mniej o 472 (8,24%) niż w 2008 – 5 730, natomiast poza miastami powyżej 10 tys. mieszkańców do 5 608 zdarzeń wyjeżdżały w czasie krótszym niż 20 minut, więcej o 1 375 (32,48%) niż w 2008 – 4 233.

W roku 2009 r. o 59 zmniejszyła się ilość wyjazdów do zdarzeń w przedziale 16-25 i więcej minut w miastach powyżej 10 tys. mieszkańców, tj. o 13,11% z 450 w 2008 r. do 391 w 2009r. – jest to zjawisko wynikające z prowadzonej polityki przez Wydział Bezpieczeństwa i Reagowania Kryzysowego w zakresie rozczłonkowania ZRM i sytuowania ich we właściwych miejscach, niemniej jednak jest on jeszcze wysoki Współczynnik przekroczenia ustawowych norm czasowych wynosi 8,9% w stosunku do wszystkich wyjazdów i jest on jeszcze wysoki, jeden z gorszych w województwie.

W 2009 roku zespół specjalistyczny (S) stacjonujące w Inowrocławiu, ul. Toruńska 32 wykonał 2 267 wyjazdów, w porównanie do analogicznego okresu roku ubiegłego, odnotował więcej wyjazdów do zdarzeń o 1,48%, tj. o 33 wyjazdy więcej (2 234 w 2008). Na 2 267 wyjazdów 100 przekroczyło ustawowe normy czasowe, co stanowiło 4,41% w stosunku do wszystkich wyjazdów zespołów, z tej ilości 49 wyjazdów dotyczyło przekroczenia ustawowego czasu dojazdu, czyli powyżej 15 minut w miastach powyżej 10 tys. mieszkańców – w porównaniu do tego samego okresu roku ubiegłego odnotowano wzrost o 30 interwencji (157,89%) - w 2008 odnotowano 19 przekroczeń obowiązujących norm czasowych. Poza miastami powyżej 10 tys. mieszkańców odnotowano 51 takich przypadków, w porównaniu do roku 2008 odnotowano spadek o 41,38%, tj. mniej o 36 interwencje (w 2008 – 87).

Zespół specjalistyczny „S” stacjonujący również w Inowrocławiu przy ul. Poznańskiej 97 wykonał w tym okresie 2 242 interwencje co w porównaniu do roku 2008 odnotowano zwiększenie ilości interwencji o 131, tj. o 6,2% (w 2008 – 2 111). Na 2 242 wyjazdy w 106 przypadkach przekroczone ustawowe normy czasowe, co stanowi 4,73% w stosunku do wszystkich wyjazdów zespołu (w 2008 było 135 – spadek, aż o 21,48%), z tej ilości 46 wyjazdów dotyczyło przekroczenia ustawowego czasu dojazdu, czyli powyżej 15 minut

w miastach powyżej 10 tys. mieszkańców – co w porównaniu do roku 2008 odnotowano zwiększenie interwencji o 16, tj. o 53,33% (w 2008 – 30). Poza miastami powyżej 10 tys. mieszkańców odnotowano 60 przypadków co w porównaniu do roku 2008 odnotowano wyraźny spadek o 45 interwencji (42,86%) - w 2008 – 105.

Zespół podstawowy „P” stacjonujący w Inowrocławiu przy ul. Toruńskiej 32 wykonał w tym okresie 3 619 interwencji co w porównaniu do roku 2008 odnotowano zmniejszenie ilości interwencji o 153, tj. o 4,06% (w 2008 – 3 772). Na 3 619 wyjazdów aż w 497 przypadkach przekroczone ustawowe normy czasowe (największa ilość w województwie), co stanowi 13,73% w stosunku do wszystkich wyjazdów zespołu (w 2008 było 688 – spadek o 27,76%), z tej ilości 288 wyjazdów dotyczyło przekroczenia ustawowego czasu dojazdu, czyli powyżej 15 minut w miastach powyżej 10 tys. mieszkańców – co w porównaniu do roku 2008 odnotowano wzrost o 20 (7,46%) interwencji, w 2008 – 268. Poza miastami powyżej 10 tys. mieszkańców odnotowano 209 przypadków w porównaniu do roku 2008 odnotowano spadek o 211 interwencji (50,24%) - w 2008 – 420. Pomimo zmniejszenia ilości wyjazdów poza ustawowe normy czasowe, odnotowuje się w dalszym ciągu duże ilości wyjazdów przekraczających ustawowe czasy dojazdu mimo zmiany lokalizacji ambulansu z Inowrocławia do Janikowa.

Zespół podstawowy „P” stacjonujący w Kruszwicy przy ul. Niepodległości 47 wykonał w tym okresie 1 321 interwencji co w porównaniu do roku 2008 odnotowano zmniejszenie ilości interwencji o 289, tj. o 17,95% (w 2008 – 1 610). Na 1 321 wyjazdów w 120 przypadkach przekroczone ustawowe normy czasowe, co stanowiło 9,08% w stosunku do wszystkich wyjazdów zespołu (w 2008 było 272 – spadek o 152 interwencje), z tej ilości 3 wyjazdy dotyczyły przekroczenia ustawowego czasu dojazdu, czyli powyżej 15 minut w miastach powyżej 10 tys. mieszkańców – co w porównaniu do roku 2008 odnotowano spadek o 47 (94,0%) interwencji (w 2008 – 50). Poza miastami powyżej 10 tys. mieszkańców odnotowano 117 przypadków w porównaniu do roku 2008 odnotowano spadek o 105 interwencji (47,3%) - w 2008 – 222. Pomimo zmniejszenia ilości wyjazdów poza ustawowe normy czasowe, odnotowuje się w dalszym ciągu duże ilości wyjazdów przekraczających ustawowe czasy dojazdu mimo zmiany lokalizacji ambulansu z Inowrocławia do Kruszwicy.

Zespół podstawowy „P” stacjonujący w Gniewkowie przy ul. Piasta 7a wykonał w tym okresie 1 325 interwencji co w porównaniu do roku 2008 odnotowano zmniejszenie ilości interwencji o 420, tj. o 24,07% (w 2008 – 1 745). Na 1 325 wyjazdów w 159 przypadkach

przekroczono ustawowe normy czasowe, co stanowiło 12,0% w stosunku do wszystkich wyjazdów zespołu (w 2008 było 308 – spadek o 48,38%), z tej ilości 3 wyjazdy dotyczyły przekroczenia ustawowego czasu dojazdu, czyli powyżej 15 minut w miastach powyżej 10 tys. mieszkańców – co w porównaniu do roku 2008 odnotowano spadek o 80 (96,39%) interwencji (w 2008 – 83). Poza miastami powyżej 10 tys. mieszkańców odnotowano 156 przypadków w porównaniu do roku 2008 odnotowano spadek o 69 interwencje (30,66%), w 2008 – 225. Pomimo zmniejszenia ilości wyjazdów poza ustawowe normy czasowe, odnotowuje się w dalszym ciągu duże ilości wyjazdów przekraczających ustawowe czasy dojazdu mimo zmiany lokalizacji ambulansu z Inowrocławia do Gniewkowa.

Zespół podstawowy „P” stacjonujący w Janikowie przy ul. Głównej 35d wykonał w tym okresie 1 153 interwencje brak porównania do roku 2008 z uwagi na to, że ZRM rozpoczął funkcjonowanie z dniem 1 kwietnia 2009r. Na 1 153 wyjazdy w 79 przypadkach przekroczono ustawowe normy czasowe, co stanowiło 6,85% w stosunku do wszystkich wyjazdów zespołu, z tej ilości 2 wyjazdy dotyczyły przekroczenia ustawowego czasu dojazdu, czyli powyżej 15 minut w miastach powyżej 10 tys. mieszkańców, natomiast poza miastami powyżej 10 tys. mieszkańców odnotowano 77 przypadków.

Powyzsza ocena za 2009 rok nie jest adekwatną w porównaniu do roku 2008 z uwagi, że wszystkie ZRM stacjonowały w Inowrocławiu i przeprowadzone porównania nie odzwierciedlają rzeczywistych wartości. Od 1 stycznia 2009 r dwa ZRM zostały przeniesione do m. Kruszwica i Gniewkowo, natomiast od 1 kwietnia 2009r. do m. Janikowo.

Przeprowadzona w 2009 r. kontrola wykazała, iż zdarzają się przypadki, **że zespoły systemowe mają długi czas wyjazdu od chwili przyjęcia zgłoszenia przez dyspozytora medycznego do momentu wyjazdu zespołu na miejsce zdarzenia** co wpływa w znaczny sposób na wydłużone czasy dotarcia do poszkodowanego co odzwierciedlają powyższe wskaźniki przekraczania ustawowych norm czasowych.

Liczba interwencji zespołów ratownictwa medycznego w 2009 roku w rozbiciu na rodzaje wyjazdów:

- łączna liczba ZRM w rejonie – 6 (S-2 i P-4);
- łączna liczba wykonanych wyjazdów w 2009 r. w rejonie - 11 927;
- łączna liczba wykonanych wyjazdów w 2009 r. do stanów zagrożenia życia i zdrowia w rejonie - 10 328;

- łączna liczba wykonanych wyjazdów w 2009 r. przekraczający maksymalny czas dojazdu: 15 min. – 391, 20 min. – 670. Razem – 1 061;
- średni czas dojazdu do miejsca zdarzenia w rejonie – 9-10 minut;
- najdłuższy czas dojazdu: Kobylnica – 39 min., Nierzejów – 39 minut;
- liczba wyjazdów przypadających na 1 ZRM – 1 987;
- liczba wyjazdów do stanu nagłego zagrożenia zdrowotnego z miejsca stacjonowania przypadających na 1 ZRM – 1 721;

Personel medyczny zespołów ratownictwa medycznego Publicznego Specjalistycznego Zakładu Opieki Zdrowotnej w Inowrocławiu to: 15 lekarzy z tego 9 spełnia warunki zgodnie z art.3 ust.3 oraz wymogi art. 57 ustawy o PRM., 53 ratowników medycznych – wszyscy spełniają wymogi art.10 ust.4 lit. a ustawy o PRM. 19 pielęgniarek z tego 11 spełniania wymogi zgodnie z art. 3 ust. 6 ustawy o PRM. 83,9% personelu ratownictwa medycznego spełnia wymogi art. 3, art. 10 oraz art. 57 ustawy o PRM.

Pomieszczenia w budynku Publicznego Specjalistycznego Zakład Opieki Zdrowotnej - Pogotowie Ratunkowe w Inowrocławiu przy ul. Toruńskiej 32

- wydzielona szafa apteczna, gabinet zabiegowy, lodówka na leki, magazyn;
- telefon sieci wewnętrznej, telefony komórkowe, radiostacja;
- wydzielony pokój lekarza dyżurnego, ratowników medycznych i pielęgniarek z zapleczem sanitarnym (prysznic, wc), pokój socjalny, magazyn na sprzęt;
- pomieszczenia wyposażone w energię elektryczną i wodę oraz zasilanie zewnętrzne 220V z zabezpieczeniem umożliwiającym rozruch silnika karetki przy podłączonym zasilaniu z zabezpieczeniem przeciwpożarowym.

Pomieszczenia w budynku Ochotniczej Straży Pożarnej w Gniewkowie przy ul. Piasta 7a

- wydzielona szafa lekowa do uzupełnienia doraźnego;
- telefon sieci wewnętrznej, telefony komórkowe, radiostacja;
- wydzielony ratowników medycznych i pielęgniarek z zapleczem sanitarnym (prysznic, wc), pokój socjalny, jadalnia;
- pomieszczenia wyposażone w energię elektryczną i wodę oraz zasilanie zewnętrzne 220V z zabezpieczeniem umożliwiającym rozruch silnika karetki przy podłączonym zasilaniu z zabezpieczeniem przeciwpożarowym.

Pomieszczenia w budynku O S P w Kruszwicy przy ul. Niepodległości 47

- wydzielona szafa lekowa do uzupełnienia doraźnego;
- telefon sieci wewnętrznej, telefony komórkowe, radiostacja;
- wydzielony ratowników medycznych i pielęgniarek z zapleczem sanitarnym (prysznic, wc), pokój socjalny, jadalnia;
- pomieszczenia wyposażone w energię elektryczną i wodę oraz zasilanie zewnętrzne 220V z zabezpieczeniem umożliwiającym rozruch silnika karetki przy podłączonym zasilaniu z zabezpieczeniem przeciwpożarowym.

Pomieszczenia w budynku Urzędu Miasta w Janikowie przy ul. Głównej 35d

- wydzielona szafa lekowa do uzupełnienia doraźnego;
- telefon sieci wewnętrznej, telefony komórkowe, radiostacja;
- wydzielony ratowników medycznych i pielęgniarek z zapleczem sanitarnym (prysznic, wc), pokój socjalny, jadalnia;
- pomieszczenia wyposażone w energię elektryczną i wodę oraz zasilanie zewnętrzne 220V z zabezpieczeniem umożliwiającym rozruch silnika karetki przy podłączonym zasilaniu
- z zabezpieczeniem przeciwpożarowym.
- **karetką nie jest garażowana, stoi na wolnym powietrzu.**

Działalność jednostki systemu należy ocenić pozytywnie, niemniej jednak stwierdzono niedociągnięcia w postaci:

- wysokiego wskaźnika 10,67% interwencji przekraczający ustawowy czas dotarcia do poszkodowanego, tj. 20 min. poza miastami powyżej 10 tys. mieszkańców. Jeden z najgorszych wskaźników w województwie;
- zwiększenia przekroczenia ustawowych norm czasowych, które wynika z długiego czasu wyjazdu od chwili przyjęcia zgłoszenia przez dyspozytora medycznego do momentu wyjazdu zespołu na miejsce zdarzenia, co wykazała wrywkowa analiza indywidualnych kart zleceń wyjazdu zespołów ratownictwa medycznego podczas przeprowadzonej kontroli problemowej w PS ZOZ w Inowrocławiu w dniach 5-6 maj 2009 r., gdzie stwierdzono przypadki, że ZRM wyjeżdżał z opóźnieniem 6 – 14 minut.
- naruszania § 2 pkt 3 Umowy nr 08-10/B0015/RTM z dnia 3 stycznia 2008 r. o udzielanie świadczeń ratownictwa medycznego – z uwagi na niezgodne nr rej.

ambulansów z podpisanymi umowami z NFZ w Bydgoszczy na ich miejsca stacjonowania.

- braku garażu lub wiaty dla ambulansu stacjonującego w Janikowie – stoi na wolnym powietrzu.

Tabela 44. Liczba interwencji zespołów ratownictwa medycznego w 2009r. w rozbiciu na rodzaje wyjazdów

Tab. 38 miesiąc	obszar działania karetka RAZEM Inowrocław za rok 2009 r.	razem interwencji	czas dotarcia do 8 minut	czas dotarcia do 12 minut	czas dotarcia do 15 minut	czas dotarcia powyżej 15 minut	poniższe o 0,5%	% do wszystkich interwencji	uwagi
styczeń	miasto powyżej 10 tys. mieszkańców	493	do 8 minut 376	do 12 minut 422	do 15 minut 447	powyżej 15 minut 46	45,8	9,28	
	poza miastem powyżej 10 tys. mieszkańców	571	do 15 minut 336	do 20 minut 447		powyżej 20 minut 124	123,4	21,61	
	miasto powyżej 10 tys. mieszkańców	426	do 8 minut 322	do 12 minut 371	do 15 minut 395	powyżej 15 minut 31	30,8	7,24	
luty	poza miastem powyżej 10 tys. mieszkańców	457	do 15 minut 328	do 20 minut 396		powyżej 20 minut 61	60,7	13,28	
	miasto powyżej 10 tys. mieszkańców	425	do 8 minut 324	do 12 minut 381	do 15 minut 400	powyżej 15 minut 25	24,9	5,85	
marzec	poza miastem powyżej 10 tys. mieszkańców	549	do 15 minut 398	do 20 minut 489		powyżej 20 minut 60	59,7	10,87	
	miasto powyżej 10 tys. mieszkańców	481	do 8 minut 441	do 12 minut 472	do 15 minut 477	powyżej 15 minut 4	4,0	0,83	
kwiecień	poza miastem powyżej 10 tys. mieszkańców	521	do 15 minut 434	do 20 minut 501		powyżej 20 minut 20	19,9	3,82	
	miasto powyżej 10 tys. mieszkańców	495	do 8 minut 372	do 12 minut 412	do 15 minut 438	powyżej 15 minut 57	56,7	11,46	
maj	poza miastem powyżej 10 tys. mieszkańców	527	do 15 minut 387	do 20 minut 452		powyżej 20 minut 75	74,6	14,16	
	miasto powyżej 10 tys. mieszkańców	459	do 8 minut 345	do 12 minut 383	do 15 minut 402	powyżej 15 minut 57	56,7	12,36	
czerwiec	poza miastem powyżej 10 tys. mieszkańców	502	do 15 minut 370	do 20 minut 435		powyżej 20 minut 67	66,7	13,28	
	miasto powyżej 10 tys. mieszkańców	506	do 8 minut 433	do 12 minut 455	do 15 minut 469	powyżej 15 minut 37	36,8	7,28	
lipiec	poza miastem powyżej 10 tys. mieszkańców	566	do 15 minut 432	do 20 minut 506		powyżej 20 minut 60	59,7	10,55	
	miasto powyżej 10 tys. mieszkańców	458	do 8 minut 395	do 12 minut 420	do 15 minut 429	powyżej 15 minut 29	28,9	6,30	
sierpień	poza miastem powyżej 10 tys. mieszkańców	542	do 15 minut 435	do 20 minut 490		powyżej 20 minut 52	51,7	9,55	
	miasto powyżej 10 tys. mieszkańców	486	do 8 minut 429	do 12 minut 455	do 15 minut 463	powyżej 15 minut 23	22,9	4,71	
wrzesień	poza miastem powyżej 10 tys. mieszkańców	537	do 15 minut 431	do 20 minut 486		powyżej 20 minut 51	50,7	9,45	
	miasto powyżej 10 tys. mieszkańców	510	do 8 minut 433	do 12 minut 468	do 15 minut 477	powyżej 15 minut 33	32,8	6,44	
październik	poza miastem powyżej 10 tys. mieszkańców	489	do 15 minut 401	do 20 minut 459		powyżej 20 minut 30	29,9	6,10	
	miasto powyżej 10 tys. mieszkańców	438	do 8 minut 382	do 12 minut 404	do 15 minut 410	powyżej 15 minut 28	27,9	6,36	
listopad	poza miastem powyżej 10 tys. mieszkańców	481	do 15 minut 391	do 20 minut 449		powyżej 20 minut 32	31,8	6,62	
	miasto powyżej 10 tys. mieszkańców	472	do 8 minut 404	do 12 minut 438	do 15 minut 451	powyżej 15 minut 21	20,9	4,43	
grudzień	poza miastem powyżej 10 tys. mieszkańców	536	do 15 minut 428	do 20 minut 498		powyżej 20 minut 38	37,8	7,05	
	miasto powyżej 10 tys. mieszkańców	5649	4656	5081	5258	391	0	0	0
	poza miastem powyżej 10 tys. mieszkańców	6278	4771	5608		670	666,65	126,344495	0

Rys. 22. Publiczny Specjalistyczny ZOZ Inowrocław - rozmieszczenie na mapie

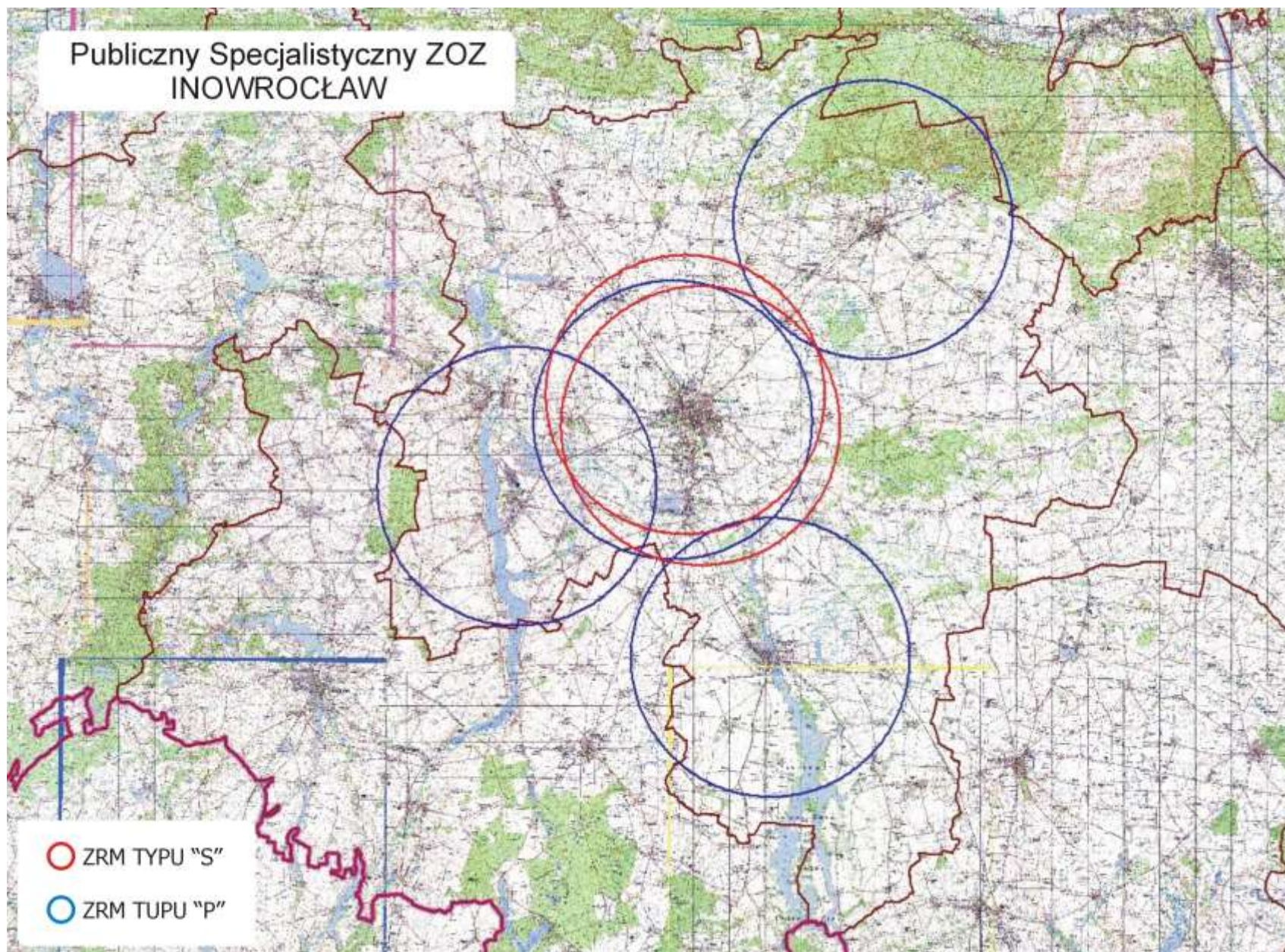

Ocena funkcjonowania zespołu ratownictwa medycznego w 2009 roku podległego pod Samodzielny Publiczny Zakład Opieki Zdrowotnej w Koronowie

W 2009 r. zespół ratownictwa medycznego (typu „S”) wyjeżdżał 3 016 razy do różnego rodzaju zdarzeń. Obszar działania obejmuje: miasto Koronowo, w którym obsługiwana liczba ludności wynosi – 10 822 mieszkańców oraz część powiatu bydgoskiego, w którym obsługiwana liczba ludności wynosi – 12 527 mieszkańców. Łączna ilość obsługiwanych mieszkańców- 23 349. Na 1 ZRM przypada 23 349 mieszkańców (średnia za województwo – 24 086). Na jeden ZRM przypada 3 016 interwencji (średnia za woj. – 1 976), natomiast dziennie 8,26 interwencji (średnia za woj. – 5,41).

Obszar działania obejmował: gminę miejską: Koronowo oraz gminy wiejskie: Koronowo, Sicienko oraz Dobrcz. Telefoniczne zgłoszenia na numery 112 lub 999 są automatycznie łączone z dyspozytornią medyczną zlokalizowaną na parterze budynku przychodni zdrowia w Koronowie – metraż dyspozytorni wynosi 10 m² i posiada zaplecze sanitarne. Pomieszczenie wyposażono w łącza przewodowe (telefon stacjonarny 0523822332); telefony alarmowe 999 dwa aparaty, telefony bezprzewodowe do łączności dyspozytora z lekarzem zespołu „S” oraz ratownikami i kierowca. Telefon bezprzewodowy 500 131556 umożliwiający bezpośredni kontakt z lekarzem Kliniki Kardiologii umożliwiający transmisję EKG z defibrylatora; fax; radiotelefon bazowy do połączeń z placówkami medycznymi w Bydgoszczy. W tym miejscu dyspozytor medyczny przejmuje kontrolę nad danym zgłoszeniem.

Obszar działania obsługuje 1 zespół ratownictwa medycznego – zespół specjalistycznych „S” w składzie: kierowca + 2 ratowników medycznych + lekarz (obsada 4 osobowa)

W 2009 r. zespół specjalistyczny (S) stacjonujące w Koronowie, ul. Paderewskiego 33 wykonał 3 016 wyjazdów, co w porównaniu do analogicznego okresu roku ubiegłego, odnotował mniej wyjazdów do zdarzeń o 9,86%, tj. o 330 wyjazdów mniej (3 346 w 2008). Na 3 016 wyjazdów 38 wyjazdów przekroczyło ustawowe normy czasowe, co stanowi 1,19% w stosunku do wszystkich wyjazdów (więcej o 15 niż w roku 2008, wzrost o 71,42%), z tej ilości 2 wyjazdy dotyczyły przekroczenia ustawowego czasu dojazdu, czyli powyżej 15 minut w miastach powyżej 10 tys. mieszkańców (w 2008 nie odnotowano takiego przekroczenia). Poza miastami powyżej 10 tys. mieszkańców odnotowano 36 takich przypadków co w porównaniu do roku 2008 odnotowano wzrost o 71,43% interwencji (w 2008 –21).

Na 3 016 wyjazdów zespołu ratownictwa medycznego do wszystkich wezwań, 920 wyjazdów (30,5%) stanowiły wyjazdy łącznie do zachorowań nagłych, stanów zagrożenia życia i wypadków (wyjazdy uzasadnione). W roku 2009 zespół specjalistyczny wykonały aż 2 096 (69,5%) wyjazdów tzw. niesystemowych – czyli do przypadków nie zagrażających życiu i zdrowiu pacjenta (zakwalifikowanych w sprawozdaniu jako „inne”) – prowadzone kontrole jednoznacznie wskazują, że ZRM wykorzystywany był do wyjazdów podstawowej opieki zdrowotnej – jest to niedopuszczalne, o nieprawidłowościach poinformowano NFZ Oddział w Bydgoszczy. Tym przypadku jest to najgorszy wskaźnik w województwie.

Liczba interwencji zespołów ratownictwa medycznego w 2009 roku w rozbiciu na rodzaje wyjazdów:

- łączna liczba ZRM w rejonie – 1 (S);
- łączna liczba wykonanych wyjazdów w 2009 r. w rejonie - 3 016;
- łączna liczba wykonanych wyjazdów w 2009 r. do stanów zagrożenia życia i zdrowia w rejonie - 920;
- łączna liczba wykonanych wyjazdów w 2009 r. przekraczający maksymalny czas dojazdu: 15 min. – 2, 20 min. – 36. Razem - 38;
- średni czas dojazdu do miejsca zdarzenia w rejonie – 5 minut;
- najdłuższy czas dojazdu: Huta – 26 min.;
- liczba wyjazdów przypadających na 1 ZRM – 3 016;
- liczba wyjazdów przypadających na 1 ZRM na dobę – 8,26;
- liczba wyjazdów do stanu nagłego zagrożenia zdrowotnego z miejsca stacjonowania przypadających na 1 ZRM/ dobę – 2,52.

Na ogólną liczbę 15 lekarzy – 7 nie posiada uprawnień w myśl art. 3 ust. 3 ustawy o PRM; natomiast na 16 ratowników medycznych – tylko jeden ratownik nie spełnia wymogów art. 10 ust. 4 ustawy o PRM. Z przeprowadzonej analizy harmonogramów pracy wynika, że w skład zespołu specjalistycznego wchodzi 3 osoby - lekarz, kierowca i ratownik. Jest to dopuszczalne, ale w tylko w przypadku jeżeli kierowca posiada uprawnienia ratownika. Na obecną chwilę tylko dwóch kierowców posiada kwalifikacje kierowca/ratownik medyczny (w czasie wrywkowej kontroli stwierdzono, że wchodzący w skład zespołu kierowcy nie posiadają kwalifikacji kierowca/ratownik medyczny, np. kierowcy Panowie: L.J oraz J.K- bez opisanych kwalifikacji jak również dr M.M specjalizujący się w ortopedii nie spełniający wymagań lekarza systemu. Są to sytuacje

niedopuszczalne, naruszające zasady zawartej umowy na wykonywanie zadań przez zespół ratownictwa medycznego specjalistycznego - odpowiednią informację skierowano do NFZ Oddział w Bydgoszczy.

Ambulans zespołu specjalistycznego w Koronowie stacjonuje przy przychodni ZOZ ul. Paderewskiego 33, gdzie brak jest zadaszenia oraz garażu. Jest natomiast dostęp do źródła energii elektrycznej, z możliwością podłączenia ambulansu. Jest to Opel Movano z 2006r. o numerze rejestracyjnym CBY 71VV z przebiegiem 155 392 km.

Miejsce stacjonowania zespołów ratownictwa medycznego.

- wyroby medyczne i produkty lecznicze przeznaczone dla zespołów ratowniczych zdeponowane są w ambulatorium Przychodni Zdrowia w Koronowie i wydawane według potrzeb przez pielęgniarkę dyżurną;
- łączność wewnętrzna (pomiędzy dyspozytorem a pomieszczeniem socjalnym zespołów ratownictwa medycznego) zabezpieczona jest w systemie intercom i telefonii wewnętrznej. Natomiast łączność pomiędzy dyspozytorem a zespołem wyjazdowym specjalistycznym utrzymywana jest za pomocą radiostacji.
- zaplecze socjalne zespołu to pokoje dla: lekarza, kierowców i ratowników medycznych z zapleczem sanitarnym (prysznic i WC)

Działalność jednostki systemu należy ocenić negatywnie. Stwierdzono następujące niedociągnięcia:

- dyspozytornia przyjmowania wezwań jest w bezpośrednim sąsiedztwie gabinetu zabiegowego ”sugeruje możliwość wykonywania przez pielęgniarki/dyspozytorki innych prac nie związanych z powierzoną im czynnością”. Drzwi łączące część przeznaczoną dla zespołu ratownictwa medycznego z pozostałą częścią przychodni stwarzają możliwość poruszania się po tym terenie osób niepowołanych;
- zespół specjalistyczny składa się z 3 osób (w sprawozdaniach podaje się że 4) - lekarza, kierowcy i ratownika. Jedynie dwóch kierowców posiada kwalifikacje kierowca/ratownik medyczny(np. 9 sierpnia dyżur w zespole „S” pełnili pan L.J - kierowca, pan J.K - bez opisanych kwalifikacji oraz dr. M.M specjalizujący się w ortopedii więc nie spełniający jeszcze wymagań lekarza systemu. **Jest to sytuacja niedopuszczalna.** Podczas analizy wykazów personelu medycznego stwierdzono, iż w miesiącu lipcu

i sierpniu ratownicy medyczni dyżury pełnili pp. K.K i J.K - nie ujęci w wykazie, w ilości wskazującej na pełny etat;

- analiza kart wyjazdowych w miesiącu sierpniu 2009 r. wykazała częste braki dotyczące - rodzaju wyjazdu, typ zespołu, nr karetki, czasy wyjazdu. Często zlecenia wyjazdu załatwiane są tylko przez lekarza lub ratownika - sugerują działanie jako ambulatorium pomocy doraźnej bez wyjazdu karetki, karty takie datowane są w dni powszednie w godz. 7-19 i z tytułu powodu wezwania mogłyby z powodzeniem być realizowane przez personel Podstawowej Opieki Zdrowotnej;
- na 3 016 wyjazdów tylko 920 (30,5%) kończyły się hospitalizacją w szpitalnym oddziale ratunkowym lub innym szpitalu wskazanym przez dyspozytora medycznego. 2 096 interwencji tj.69,5% stanowiły inne wyjazdy, w tym były to wyjazdy podstawowej opieki zdrowotnej - jest to zjawisko niepokojące i niedopuszczalne;
- brak garażu lub co najmniej wiaty na ambulans – stoi na wolnym powietrzu.

Rys. 23. Samodzielny Publiczny ZOZ Koronowo - rozmieszczenie na mapie

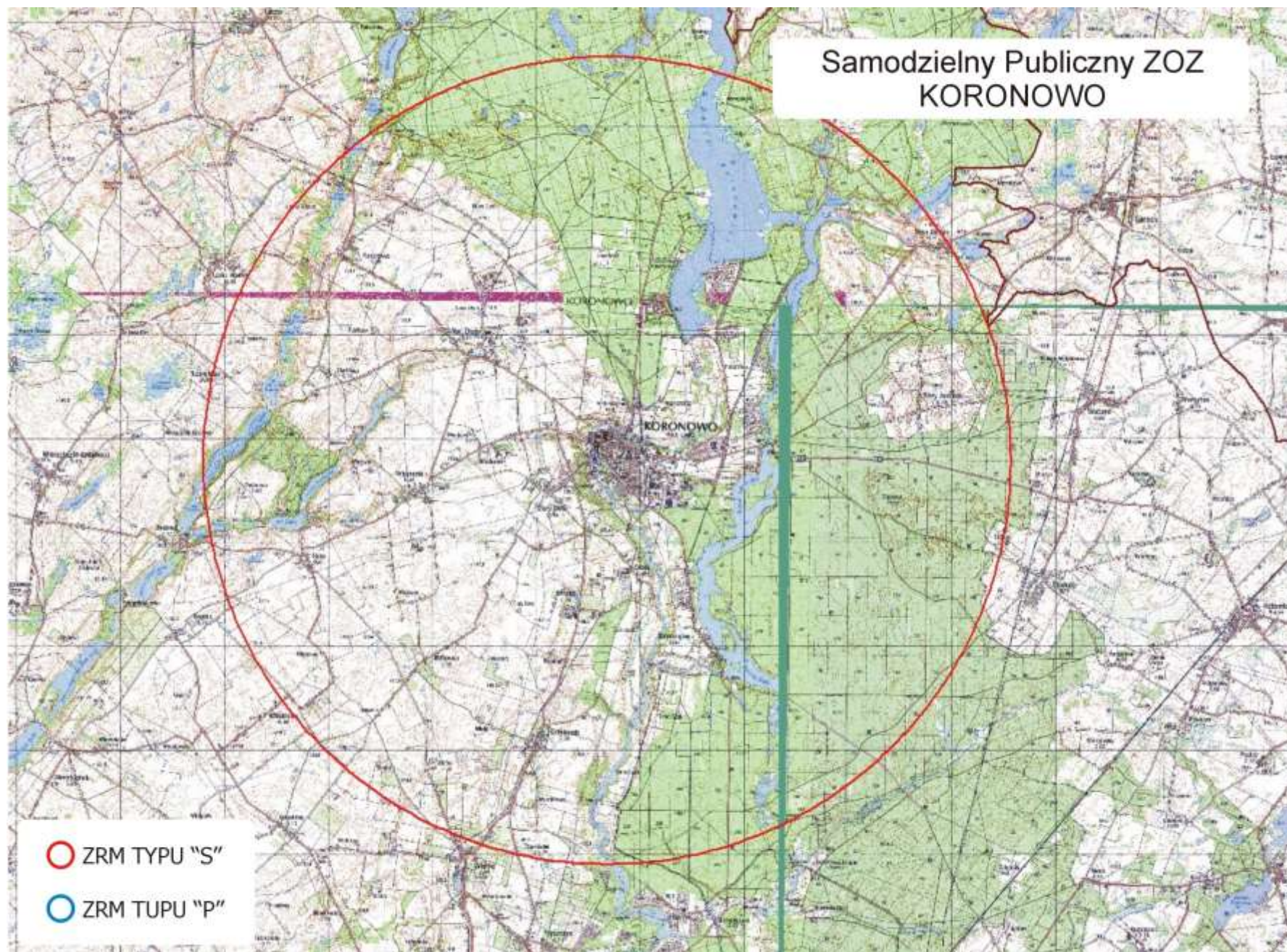

Ocena funkcjonowania zespołów ratownictwa medycznego w 2009 roku podległych pod Niepubliczny Zakład Opieki Zdrowotnej Szpital Lipno sp. z o.o. w Lipnie

W 2009 r. zespoły ratownictwa medycznego (typu „S” i typu „P”) wyjeżdżały 1 988 razy do różnego rodzaju zdarzeń. Obszar działania obejmuje: miasto Lipno, w którym obsługiwana liczba ludności wynosi – 15 159 mieszkańców oraz powiat lipnowski w którym obsługiwana liczba ludności wynosi – 53 686 mieszkańców. Łączna ilość obsługiwanych mieszkańców - 68 845.

Obszar działania to: miasto Lipno, gminy miejsko-wiejskie: Skępe, Dobrzyń n. Wisłą oraz gminy: Lipno, Kikół, Tłuchowo, Bobrowniki, Chrostkowo i Wielgie. Telefoniczne zgłoszenia na numery 112 lub 999 są automatycznie łączone z dyspozytornią medyczną w Lipnie. Dyspozytorzy medyczni usytuowani są w pomieszczeniu przy szpitalnym oddziale ratunkowym. Stanowisko dyspozytora wyposażone jest m.in. w nowy pulpit dyspozytorski, łączność ze służbami (ppoz., policja) osobne telefony, telefony komórkowe, telefon alarmowy 2 x 999, 1 x (nr (54) 288-02-00, fax.- (54) 287-24-79. Niemniej występują jeszcze braki w postaci: możliwości odsłuchania prowadzonych rozmów, nagłośnienia pomieszczeń w których przebywają ratownicy i lekarz systemu, przekierowywania rozmów na gabinet lekarza oraz sygnału prosię czekać w przypadku nie odbierania telefonu (rozmowa na drugiej linii).

Obszar działania obsługują 3 zespoły ratownictwa medycznego, z tego: 1 – zespół specjalistycznych „S” w składzie: kierowca + 2 ratowników medycznych + lekarz (obsada 4 osobowa), 1 zespołów podstawowych „P” w składzie: kierowca + 2 ratowników medycznych (obsada 3 osobowa) oraz 1 zespołów podstawowych „P” w składzie: kierowca/ratownik + ratownik medyczny (obsada 2 osobowa).

Na 1 ZRM przypada 22 948 mieszkańców (średnia za województwo – 24 086). W omawianym okresie ZRM wykonały 3 762 interwencji do różnego rodzaju zdarzeń, co w przeliczeniu na jeden ZRM przypadają 1 254 interwencje (średnia za woj. – 1 976), natomiast dziennie 3,44 interwencje (średnia za woj. – 5,41).

W roku 2009 ZRM podległe pod NZOZ Szpital Lipno wyjeżdżały do 3 762 przypadków, w których występowało zagrożenie życia, co w porównaniu do 2008 roku, ilość wyjazdów zwiększyła się o 2,84% , tj. z 3 658 do 3 762 (o 104 wyjazdy więcej).

W miastach powyżej 10 tys. mieszkańców odnotowano 1 024 interwencje, mniej o 175, tj. o 14,6% (w 2008 – 1 199), natomiast poza miastami powyżej 10 tys. mieszkańców odnotowano 2 738 interwencji, więcej o 285 tj. o 11,35 % (w 2008 – 2 459).

Zespoły ratownictwa medycznego w miastach powyżej 10 tys. mieszkańców do 1 004 zdarzeń wyjeżdżały w czasie krótszym niż 15 minut, mniej o 150 (13,0%) niż w 2008 – 1 154, natomiast poza miastami powyżej 10 tys. mieszkańców do 2 331 zdarzeń wyjeżdżały w czasie krótszym niż 20 minut, więcej o 446 (23,66%) niż w 2008 – 1 885.

W roku 2009 r. o 25 zmniejszyła się ilość wyjazdów do zdarzeń w przedziale 16-25 i więcej minut w miastach powyżej 10 tys. mieszkańców, tj. o 55,56% z 45 w 2008 r. do 20 w 2009 r., współczynnik przekroczenia ustawowych norm czasowych wynosi 1,95% w stosunku do wszystkich wyjazdów, natomiast poza miastem powyżej 10 tys. mieszkańców odnotowano zmniejszenie ilości przypadków przekroczenia ustawowego czasu tj. 20 minut o 167 wyjazdów z 574 w 2008 r. do 407 w 2009, współczynnik w stosunku do wszystkich wyjazdów wynosi 14,86% i jest jednym z najwyższych w województwie.

W 2009 r. zespół specjalistyczny (S) stacjonujący w Lipnie wykonał 1 185 wyjazdów, co w porównaniu do analogicznego okresu roku ubiegłego wykonał mniej wyjazdów do interwencji o 3,81%, tj. 47 wyjazdów mniej (1 232 w 2008). Na 1 185 wyjazdów, w 50 przypadkach przekroczone zostały ustawowe normy czasowe, co stanowi 4,22% w stosunku do wszystkich wyjazdów zespołu, z tej ilości 3 wyjazdy dotyczyły przekroczenia ustawowego czasu dojazdu, czyli powyżej 15 minut w miastach powyżej 10 tys. mieszkańców – w porównaniu do roku 2008 odnotowano spadek o 4 interwencje (w 2008 odnotowano 7 przypadków przekroczenia obowiązujących norm czasowych). Poza miastami powyżej 10 tys. mieszkańców odnotowano 47 takich przypadków co w porównaniu do roku 2008 nastąpił spadek o 25 interwencji, tj. o 34,72% (w 2008 – 45).

Zespół podstawowy „P” stacjonujący w Lipnie wykonał w tym okresie 1 407 interwencji co w porównaniu do roku 2008 odnotowano zwiększenie ilości interwencji o 178, tj. o 14,48% (w 2008-1 229). Na 1 407 wyjazdów 189 przekroczyło ustawowe normy czasowe, co stanowi 13,43% w stosunku do wszystkich wyjazdów zespołu (w 2008 były 285 – zmniejszenie o 96 interwencji), z tej ilości 11 wyjazdów dotyczyło przekroczenia ustawowego czasu dojazdu, czyli powyżej 15 minut w miastach powyżej 10 tys. mieszkańców – w porównaniu do tego samego okresu roku ubiegłego odnotowano spadek o 31,25%, tj. o 5 interwencji

(w 2008 odnotowano 16 takich przypadków). Poza miastami powyżej 10 tys. mieszkańców odnotowano 178 takich przypadków co w porównaniu do roku 2008 nastąpiło zmniejszenie o 33,83%, tj. o 91 interwencji (w 2008 –269).

Zespół podstawowy „P” stacjonujący w Dobrzyniu n. Wisłą wykonał w tym okresie 1 170 interwencji co w porównaniu do roku 2008 odnotowano zmniejszenie ilości interwencji o 27, tj. o 2,26% (w 2008-1 197). Na 1 170 wyjazdów 188 przekroczyło ustawowe normy czasowe, co stanowi 26,27% w stosunku do wszystkich wyjazdów zespołu (w 2008 było 255 – zmniejszenie o 67 interwencji), z tej ilości 6 wyjazdów dotyczył przekroczenia ustawowego czasu dojazdu, czyli powyżej 15 minut w miastach powyżej 10 tys. mieszkańców (w 2008 odnotowano 22 takie przypadki). Poza miastami powyżej 10 tys. mieszkańców odnotowano 182 takie interwencje co w porównaniu do roku 2008 nastąpiło zmniejszenie o 51 (w 2008 – 233).

Liczba interwencji zespołów ratownictwa medycznego w 2009 roku w rozbiciu na rodzaje wyjazdów:

- łączna liczba ZRM w rejonie – 3 (1- „S” i 2- „P”);
- łączna liczba wykonanych wyjazdów w 2009 r. w rejonie - 3 762;
- łączna liczba wykonanych wyjazdów w 2009 r. do stanów zagrożenia życia i zdrowia w rejonie - 3 006;
- łączna liczba wykonanych wyjazdów w 2009 r. przekraczający maksymalny czas dojazdu: 15 min. – 20, 20 min. – 407. Razem - 427;
- średni czas dojazdu do miejsca zdarzenia w rejonie – 11 minut;
- najdłuższy czas dojazdu: Stare Rybitwy – 32 min., Kierz-40 min. i Płoweż – 25 min.;
- liczba wyjazdów przypadających na 1 ZRM – 1 254;
- liczba wyjazdów do stanu nagłego zagrożenia zdrowotnego z miejsca stacjonowania przypadających na 1 ZRM – 1 002;
- liczba wyjazdów do stanu nagłego zagrożenia zdrowotnego z miejsca stacjonowania przypadających na 1 ZRM na dobę – 2,74

Przeprowadzona w 2009 r. kontrola wykazała, że tylko w miesiącu styczniu, lutym, marcu i kwietniu zespoły ratownictwa medycznego w których zespoły systemowe wykonywały transporty sanitarne będąc wyłączone z systemu PRM. Są to przypadki niedopuszczalne. Wskazuje na radykalne łamanie umowy zawartej z OW NFZ na zadanie zespołów ratownictwa medycznego. **W żadnym z wymienionych przypadków nie próbowano uzyskać zgody**

lekarza koordynatora ratownictwa medycznego na wykorzystanie zespołu ratownictwa medycznego do tego celu. Zlecenia wystawiają lekarze z poszczególnych oddziałów szpitala. Zlecenia te obejmują: transport chorego do innego szpitala, przewóz chorego na badania, przewóz materiałów na badania do jednostek specjalistycznych, transport leków, krwi jak również odwożenie pacjentów do domu i ich przywóz z gminnych ośrodków zdrowia (dyspozytor medyczny nie ma w tym względzie decyzyjności). Jest to proceder na który przyzwolenie daje dyrekcja szpitala.

Na ogólną liczbę 3 lekarzy – 2 nie posiada uprawnień w myśl art. 3 ust. 3 ustawy o PRM; na 8 pielęgniarek – 6 spełnia wymogi art. 10 ust. 4 ustawy o PRM, natomiast a 22 ratowników medycznych – wszyscy spełniają wymogi art. 10 ust. 4 ustawy o PRM.

Zwrócono się do Dyrektora Szpitala o wyjaśnienie, jak organizacyjnie szpital rozwiązuje kwestie obsady lekarza systemu w zespole specjalistycznym typu „S”, gdzie zatrudnionych jest tylko 3 lekarzy?

Obszar stacjonowania zespołów ratownictwa medycznego: pomieszczenia w budynku przy ul. Nieszawskiej 6

- siedziba główna zespołów ratownictwa medycznego, stacjonują 2 zespoły ratownictwa medycznego, pomieszczenia socjalne dla członków zespołów usytuowane na parterze budynku w szpitalnym oddziale ratunkowym, nie oddzielone od innych pomieszczeń ogólnodostępnych,
- pomieszczenie na wyroby medyczne i produkty lecznicze – magazyn centralny, z którego zespoły uzupełniają wyroby medyczne i produkty lecznicze;
- system alarmowo – wyjazdowy oraz systemu łączności wewnętrznej – telefony sieci wewnętrznej, telefony komórkowe, radiotelefony;
- zaplecze socjalne dla członków zespołów ratownictwa medycznego – wydzielony pokój lekarza dyżurnego, ratowników medycznych i pielęgniarek, zaplecze sanitarne (prysznic, wc), oraz pomieszczeniem przygotowania posiłków;
- miejsce wyposażenia w źródła energii elektrycznej i wody – pomieszczenia wyposażone w energię elektryczną i wodę oraz zasilanie zewnętrzne 220 V z zabezpieczeniem umożliwiającym rozruch silnika karetki przy podłączonym zasilaniu z zabezpieczeniem przeciwpożarowym.
- **karetki nie są garażowane, stoją na wolnym powietrzu – stan ten jest niepokojący, gdyż sytuacja ta nie zmienia się od kilku lat.**

Pomieszczenia w budynku przy ul. Szkolnej 26 w Dobrzyniu n. Wisłą;

- pomieszczenia na wyroby medyczne i produkty lecznicze – wydzielona szafa lekowa do uzupełnienia doraźnego;
- system alarmowo – wyjazdowy oraz system łączności wewnętrznej – telefony komórkowe;
- zaplecze socjalne dla członków zespołów ratownictwa medycznego; wydzielone pomieszczenia dla ratowników medycznych i kierowców, z zapleczem sanitarnym (prysznic, wc) oraz pomieszczeniem przygotowania posiłków;
- miejsce wyposażenia w źródła energii elektrycznej i wody – pomieszczenia wyposażone w energię elektryczną i wodę oraz zasilanie zewnętrzne 220 V z zabezpieczeniem umożliwiającym rozruch silnika karetki przy podłączonym zasilaniu z zabezpieczeniem przeciwpożarowym;
- **karetką nie jest garażowana, stoi na wolnym powietrzu.**

Działalność jednostki systemu należy ocenić pozytywnie z uchybieniami, stwierdzono niedociągnięcia w postaci:

- brak na stanie wyposażenia ambulansów sanitarnych następujących leków: flumazenilu, klemastyny, chloroprometazyny, hydroksyzyny, droperydolu, fenobarbitalu, prometazyny, papaweryny i paracetamolu – nakazano uzupełnić;
- nieprawidłowości w dokumentacji medycznej:
 - występują jeszcze w niektórych kartach braki opisu karty przez dyspozytora medycznego w zakresie pełnych danych miejsca do którego nastąpiło wezwanie, rodzaju terenu- w granicach rejonu czy poza rejonem;
 - w części B w decyzjach dyspozytora błędne wpisy dotyczące identyfikacji zespołu lub niepełna identyfikacja - nie określa się typu zespołu i nie odnotowuje kogo poinformowano;
 - transporty medyczne wykonywane są przez zespoły ratownictwa medycznego;
 - często na karcie brak jest potwierdzenia przyjęcia chorego do zakładu opieki zdrowotnej.
- - przekraczania czasu dotarcia na miejsce zdarzenia (od przyjęcia zgłoszenia do chwili przybycia zespołu) w przedziale czasowym powyżej 20 minut poza miastem powyżej 10 tys. mieszkańców który wynosi 14,86% wszystkich wyjazdów jeden z najgorszych wskaźników w województwie. Przewiduje się przeniesienie 1 ZRM z Lipna do innego miejsca wskazanego przez dyrekcję szpitala – termin do III kwartału 2010r.;

- - braku garaży dla ambulansów sanitarnych zarówno w Lipnie i Dobrzyniu n. Wisłą, stoją na wolnym powietrzu - stan ten jest niepokojący, gdyż sytuacja ta nie zmienia się od kilku lat.

Tabela 46. Liczba interwencji zespołów ratownictwa medycznego w 2009r. w rozbiciu na rodzaje wyjazdów

miesiąc	obszar działania karetki RAZEM Lipno za rok 2009	razem interwencji	czas dotarcia	czas dotarcia	czas dotarcia	czas dotarcia	poniższe o 0,5%	% do wszystkich interwencji	uwagi
styczeń	miasto powyżej	120	do 8 minut	do 12 minut	do 15 minut	powyżej 15 minut	4,0	3,32	
	10 tys. mieszkańców		109	113	116	4			
	poza miastem powyżej 10 tys. mieszkańców	232	do 15 minut	do 20 minut		powyżej 20 minut	51,7	22,30	
luty	miasto powyżej	88	do 8 minut	do 12 minut	do 15 minut	powyżej 15 minut	0,0	0,00	
	10 tys. mieszkańców		86	87	88	0			
	poza miastem powyżej 10 tys. mieszkańców	224	do 15 minut	do 20 minut		powyżej 20 minut	34,8	15,55	
marzec	miasto powyżej	104	do 8 minut	do 12 minut	do 15 minut	powyżej 15 minut	2,0	1,91	
	10 tys. mieszkańców		95	102	102	2			
	poza miastem powyżej 10 tys. mieszkańców	199	do 15 minut	do 20 minut		powyżej 20 minut	25,9	13,00	
kwiecień	miasto powyżej	100	do 8 minut	do 12 minut	do 15 minut	powyżej 15 minut	2,0	1,99	
	10 tys. mieszkańców		97	97	98	2			
	poza miastem powyżej 10 tys. mieszkańców	214	do 15 minut	do 20 minut		powyżej 20 minut	22,9	10,69	
maj	miasto powyżej	98	do 8 minut	do 12 minut	do 15 minut	powyżej 15 minut	0,0	0,00	
	10 tys. mieszkańców		94	98	98	0			
	poza miastem powyżej 10 tys. mieszkańców	242	do 15 minut	do 20 minut		powyżej 20 minut	47,8	19,74	
czerwiec	miasto powyżej	122	do 8 minut	do 12 minut	do 15 minut	powyżej 15 minut	5,0	4,08	
	10 tys. mieszkańców		113	115	117	5			
	poza miastem powyżej 10 tys. mieszkańców	245	do 15 minut	do 20 minut		powyżej 20 minut	29,9	12,18	
lipiec	miasto powyżej	34	do 8 minut	do 12 minut	do 15 minut	powyżej 15 minut	1,0	2,93	
	10 tys. mieszkańców		32	32	33	1			
	poza miastem powyżej 10 tys. mieszkańców	245	do 15 minut	do 20 minut		powyżej 20 minut	36,8	15,03	
sierpień	miasto powyżej	30	do 8 minut	do 12 minut	do 15 minut	powyżej 15 minut	0,0	0,00	
	10 tys. mieszkańców		29	30	30	0			
	poza miastem powyżej 10 tys. mieszkańców	248	do 15 minut	do 20 minut		powyżej 20 minut	42,8	17,25	
wrzesień	miasto powyżej	36	do 8 minut	do 12 minut	do 15 minut	powyżej 15 minut	0,0	0,00	
	10 tys. mieszkańców		35	35	36	0			
	poza miastem powyżej 10 tys. mieszkańców	241	do 15 minut	do 20 minut		powyżej 20 minut	33,8	14,04	
październik	miasto powyżej	96	do 8 minut	do 12 minut	do 15 minut	powyżej 15 minut	1,0	1,04	
	10 tys. mieszkańców		92	94	95	1			
	poza miastem powyżej 10 tys. mieszkańców	208	do 15 minut	do 20 minut		powyżej 20 minut	32,8	15,79	
listopad	miasto powyżej	109	do 8 minut	do 12 minut	do 15 minut	powyżej 15 minut	3,0	2,74	
	10 tys. mieszkańców		104	106	106	3			
	poza miastem powyżej 10 tys. mieszkańców	218	do 15 minut	do 20 minut		powyżej 20 minut	20,9	9,58	
grudzień	miasto powyżej	87	do 8 minut	do 12 minut	do 15 minut	powyżej 15 minut	2,0	2,29	
	10 tys. mieszkańców		80	82	85	2			
	poza miastem powyżej 10 tys. mieszkańców	222	do 15 minut	do 20 minut		powyżej 20 minut	24,9	11,20	
RAZEM	miasto powyżej	1024	966	991	1004	20	0	0	0
	10 tys. mieszkańców								
	poza miastem powyżej 10 tys. mieszkańców	2738	1698	2331		407	404,965	176,353501	0

Rys. 24. Samodzielny Publiczny ZOZ Lipno - rozmieszczenie na mapie

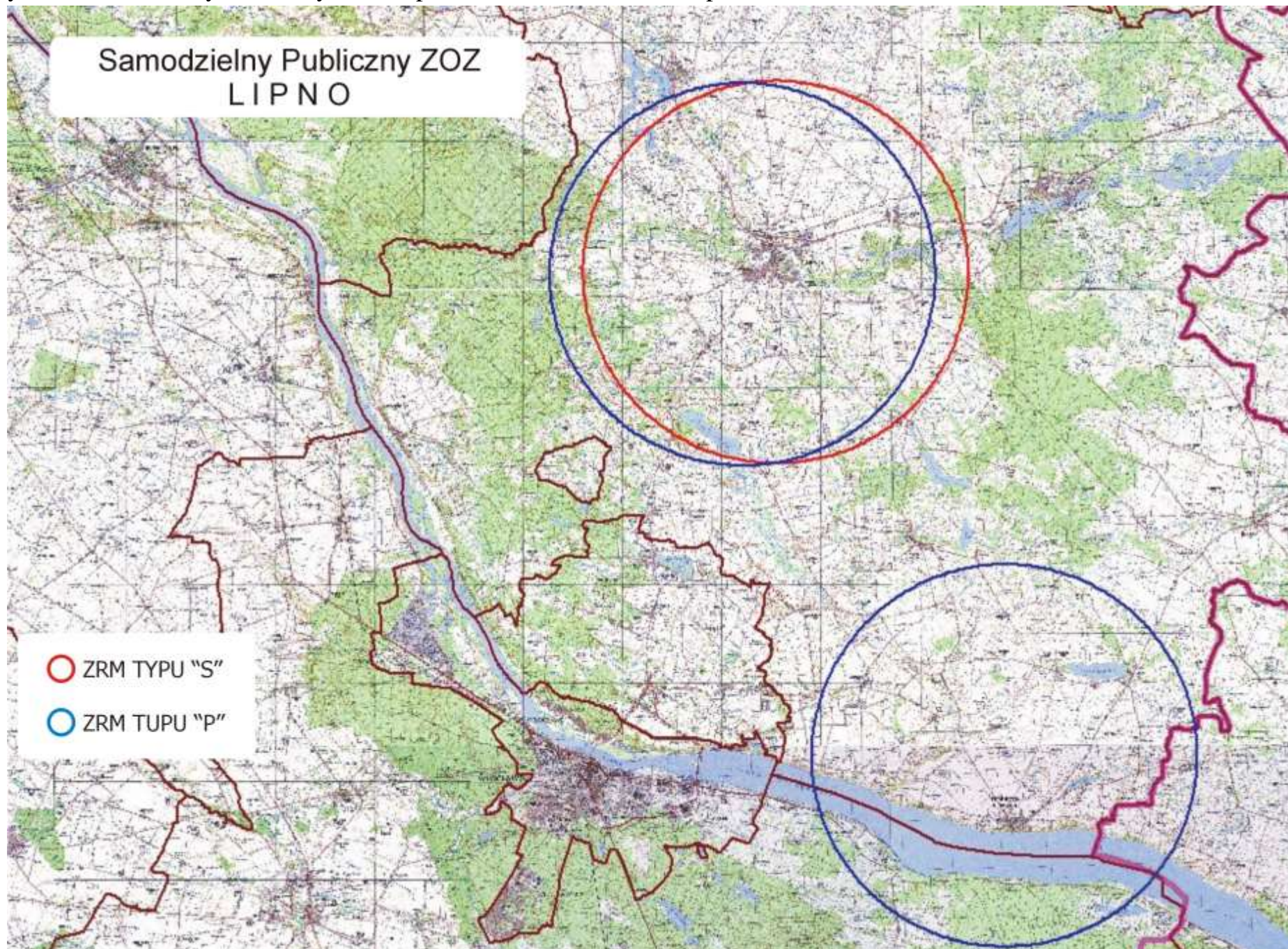

Ocena funkcjonowania zespołów ratownictwa medycznego w 2009 roku podległych pod Samodzielny Publiczny Zakład Opieki Zdrowotnej w Mogilnie

W 2009 roku zespoły ratownictwa medycznego (typu „S” i typu „P”) wyjeżdżały 4 431 razy do różnego rodzaju zdarzeń. Obszar działania obejmuje: miasto Mogilno, w którym obsługiwana liczba ludności wynosi – 12 399 mieszkańców oraz powiat mogileński w którym obsługiwana liczba ludności wynosi – 34 982 mieszkańców. Łączna ilość obsługiwanych mieszkańców - 47 291.

Obszar działania to: miasto Mogilno, gminę miejską Strzelno oraz gminy: Jeziora Wielkie i Dąbrowę Mogileńską. Telefoniczne zgłoszenia na numery 112 lub 999 są automatycznie łączone z dyspozytornią medyczną w Mogilnie. Dyspozytornia RM zlokalizowana jest na parterze budynku Szpitala w Mogilnie przy ul. Kościuszki 6 powierzchni 20,6m². Stanowisko dyspozytora wyposażone jest m.in. w: radiotelefony o zasięgu między bazami 60km, a między pojazdem a bazą 30 km, dyspozytorska sieć łączności radiowej służby zdrowie kanał 6, częstotliwość 169000MH oraz radiotelefon rezerwowi. Ponadto do dyspozycji telefony: alarmowy 999, telefon stacjonarny 052 3152740, fax 052 3152740. Jest również bezpośrednia łączność z dyspozytorami Straży Pożarnej i Policji. Dyspozytor medyczny zgodnie z art. 27 ust. 4 ustawy o PRM prowadzi następującą dokumentację medycznych czynności ratunkowych: kartę zlecenia wyjazdu i księgę raportów dyspozytorskich. W tym miejscu dyspozytor medyczny przejmuje kontrolę nad danym zgłoszeniem. Zespół wyjazdowy podstawowy „P” przy podejmowaniu decyzji na miejscu zdarzenia może korzystać z konsultacji telefonicznej z lekarzem zespołu specjalistycznego „S”. Stwierdzono, iż dyspozytornia pełni także funkcje brudownika gdzie przechowywane są brudne poszewki na poduszkę, koce i prześcieradła na materac do noszy głównych będących na wyposażeniu zespołu typu „S”. To zjawisko niedopuszczalne.

Obszar działania obsługują 2 zespoły ratownictwa medycznego, z tego: 1 – zespół specjalistycznych „S” w składzie: kierowca/ratownik + ratownik medyczny + lekarz (obsada 3 osobowa) oraz 1 zespołów podstawowych „P” w składzie: kierowca + 2 ratowników medycznych (obsada 3 osobowa).

Na 1 ZRM przypada 23 645 mieszkańców (średnia za województwo – 24 086). W omawianym okresie ZRM wykonały 4 431 interwencji do różnego rodzaju zdarzeń, co w przeliczeniu na jeden ZRM przypada 2 215 interwencji (średnia za woj. – 1 976), natomiast dziennie 6,07 interwencji (średnia za woj. – 5,41).

W roku 2009 ZRM podległe pod SP ZOZ w Mogilnie wyjeżdżały do 4 431 przypadków, w których występowało zagrożenie życia, co w porównaniu do 2008 roku, ilość wyjazdów zwiększyła się o 0,32% , tj. z 4 417 w 2008r. do 4 431 w 2009r. (o 14 wyjazdów więcej).

W miastach powyżej 10 tys. mieszkańców odnotowano 1 208 interwencji, mniej o 550, tj. o 31,29% (w 2008 – 1 758), natomiast poza miastami powyżej 10 tys. mieszkańców odnotowano 3 223 interwencje, więcej o 564 tj. o 21,21 % (w 2008 – 2 659).

Zespoły ratownictwa medycznego w miastach powyżej 10 tys. mieszkańców do 1 175 zdarzeń wyjeżdżały w czasie krótszym niż 15 minut, mniej o 566 (32,51%) niż w 2008 – 1 741, natomiast poza miastami powyżej 10 tys. mieszkańców do 3 212 zdarzeń wyjeżdżały w czasie krótszym niż 20 minut, więcej o 556 (20,93%) niż w 2008 – 2 656.

W roku 2009 r. o 16 zwiększyła się ilość wyjazdów do zdarzeń w przedziale 16-25 i więcej minut w miastach powyżej 10 tys. mieszkańców, tj. o 94,1% z 44 w 2008 r. do 17 w 2009 r., współczynnik przekroczenia ustawowych norm czasowych wynosi 2,73% w stosunku do wszystkich wyjazdów, natomiast poza miastem powyżej 10 tys. mieszkańców odnotowano zwiększenie ilości przypadków przekroczenia ustawowego czasu tj. 20 minut o 8 wyjazdów z 3 w 2008 r. do 11 w 2009, współczynnik w stosunku do wszystkich wyjazdów wynosi 0,34% i jest jednym z lepszych w województwie.

W 2009 r. zespół specjalistyczny (S) stacjonujące w Mogilnie, ul. Kościuszki 6 wykonał 2 316 wyjazdów, w porównanie do analogicznego okresu roku ubiegłego, odnotował mniej wyjazdów do zdarzeń o 7,25%, tj. o 181 wyjazdów mniej (2 497 w 2008). Na 2 316 wyjazdów odnotowano tylko 1 przypadek przekroczenia ustawowych norm czasowych, tj. 15 minut w miastach powyżej 10 tys. mieszkańców - w 2008r. odnotowano 6 przypadków przekroczenia ustawowych norm czasowych, natomiast poza miastem powyżej 10 tys. mieszkańców odnotowano 6 takich zdarzeń – w 2008r. nie było takich zdarzeń.

Zespół podstawowy „P” stacjonujący w Strzelnie przy ul. Powstańców Wielkopolskich 8 wykonał w tym okresie 2 115 interwencji co w porównaniu do roku 2008 odnotowano zwiększenie ilości interwencji o 195, tj. o 10,16% (w 2008 – 1 920). Na 2 115 wyjazdów w 37 przypadkach przekroczone ustawowe normy czasowe, wzrost o 23 takie zdarzenia w porównaniu do roku 2008 – 14. Stanowi to 1,75% w stosunku do wszystkich wyjazdów zespołu. Z tej ilości 32 zdarzenia dotyczyły przekroczenia ustawowego czasu dojazdu, czyli powyżej 15 minut w miastach powyżej 10 tys. mieszkańców – co w porównaniu do roku 2008 odnotowano wzrost o 21 (2008-11). Poza miastami powyżej 10 tys. mieszkańców odnotowano 5 przypadków przekroczenia ustawowych norm czasowych, tj. 20 minut poza miastem powyżej 10 tys. mieszkańców, w 2008 – 3.

Liczba interwencji zespołów ratownictwa medycznego w 2009 roku w rozbiciu na rodzaje wyjazdów:

- łączna liczba ZRM w rejonie – 2 (1- „S” i 1- „P”);
- łączna liczba wykonanych wyjazdów w 2009 r. w rejonie - 4 431;
- łączna liczba wykonanych wyjazdów w 2009 r. do stanów zagrożenia życia i zdrowia w rejonie - 3 530;
- łączna liczba wykonanych wyjazdów w 2009 r. przekraczający maksymalny czas dojazdu: 15 min. – 33, 20 min. – 11. Razem - 44;
- średni czas dojazdu do miejsca zdarzenia w rejonie – 5 minut;
- najdłuższy czas dojazdu: Golejewo – 19 min. Siedlimowo – 23 min.;
- liczba wyjazdów przypadających na 1 ZRM – 2 215;
- liczba wyjazdów do stanu nagłego zagrożenia zdrowotnego z miejsca stacjonowania przypadających na 1 ZRM/ dobę – 4,8;

Wrywkowa analiza indywidualnych kart zleceń wyjazdu zespołów ratownictwa medycznego przeprowadzona w marcu 2009r wykazała, iż zespoły systemowe dokonują wbrew zapisom ustawy o PRM oraz umowy z OW NFZ transporty sanitarne oraz wizyt w ramach POZ.

Wykonywanie przez lekarza systemu – ambulans typu „S” porad ambulatoryjnych w ramach opieki nocnej i świątecznej podstawowej opieki zdrowotnej. Analiza dokumentacji indywidualnych kart zleceń wyjazdu zrm oraz planu dyżurów lekarzy w ramach pracy zespołów ratownictwa medycznego i podstawowej opieki zdrowotnej wykazała, iż lekarze pełnili jednocześnie dyżur w ramach porad ambulatoryjnych (poz) i działań zespołów ratownictwa medycznego.

Stwierdzono również, że w miesiącu wrześniu 2009r. zespoły ratownictwa medycznego miały dwudziestokrotnie bardzo długi odcinek czasu pomiędzy czasem przyjęcia wezwania, a rzeczywistym czasem wyjazdu ZRM.

Dokument „karta zleceń wyjazdu pogotowia ratunkowego” wypełniany jest nierzetelnie. Niewypełniona jest pozycja czasu przyjęcia wezwania, brak: jest podpisu i pieczęci zlecającego wyjazd – dyspozytora medycznego, czasu wyjazdu, pieczęci ZOZ – potwierdzenie przyjęcia chorego, czasu przybycia do IP, przekazania pacjenta do IP, czasu opuszczenia IP, uwag kierownika zespołu, podpisu i pieczęci kierownika zespołu.

W Statucie Samodzielnego Publicznego Zakładu Opieki Zdrowotnej w Mogilnie – nadanym Zakładowi uchwałą Rady Powiatu w Mogilnie z dnia 23 stycznia 2007 roku w § 8 pkt 2 wskazany został zakres świadczeń medycznych, w tym: świadczenia udzielane

przez zespoły ratownictwa medycznego typu reanimacyjnego i wypadkowego. Powyższe zapisy są niezgodne z nomenklaturą stosowaną w art. 36 ustawy o PRM.

Personel medyczny zespołów ratownictwa medycznego:

Na ogólną liczbę 14 lekarzy – **żaden** lekarz nie posiada uprawnień zgodnie z art. 3 ust. 3 ustawy o PRM zaś tylko 3 lekarzy posiada uprawnienia warunkowo do dnia 31 grudnia 2020 r. (21,4%), biorąc pod uwagę zapisy art. 57 ustawy o PRM, zaś 11 lekarzy nie posiada uprawnień lekarza systemu (78,6%). To zjawisko niedopuszczalne. Zwrócono się do Dyrektora o wyjaśnienie przyczyny dlaczego aż ponad 78% lekarzy wchodzących w skład zespołu typu „S” nie spełnia ustawowych kwalifikacji. Ponadto stwierdzono, iż w skład zespołu specjalistycznego wchodzi tylko dwie osoby uprawnione do wykonywania medycznych czynności ratunkowych. Zatem dysponent łamie zapisy art. 36 ust. 1 pkt 1 ustawy o PRM albowiem zespół specjalistyczny w swoim składzie powinien posiadać co najmniej trzy osoby uprawnione do wykonywania medycznych czynności ratunkowych.

Na liczbę 12 ratowników medycznych – wszyscy spełniają wymogi art. 10 ust. 4 ustawy o PRM; 22 pielęgniarek i wszystkie spełniają wymogi art. 3 ust. 6 ustawy o PRM.

Skład zespołów ratownictwa medycznego SP ZOZ w Mogilnie uzupełnia 14 osób zatrudnionych na stanowisku kierowcy. Zatem tylko 57,6% personelu ratownictwa medycznego spełnia wymogi art. 3, art. 10 ustawy o PRM.

Sprzęt i wyroby medyczne (włączając leki) są przechowywane prawidłowo, zabezpieczone przed uszkodzeniem. Posiadają aktualne daty ważności.

Zespoły ratownictwa medycznego SP ZOZ w Mogilnie rozmieszczone są w 2 punktach lokalizacyjnych:

– pomieszczenia w budynku ZOZ w Mogilnie przy ul. Kościuszki 6 (1 zespół typu „S”):

- wydzielona szafa lekowa do uzupełnienia doraźnego w na parterze budynku szpitala;
- telefon sieci wewnętrznej, telefony komórkowe,
- pokój lekarza dyżurnego znajduje się na parterze budynku szpitala, pokój ratowników medycznych i kierowców usytuowany jest bezpośrednio przy pomieszczeniu dyspozytora medycznego, brak osobnego pomieszczenia sanitarnego (prysznic, wc),
- pomieszczenia wyposażone w energię elektryczną i wodę oraz zasilanie zewnętrzne 230 V z zabezpieczeniem umożliwiającym rozruch silnika karetki przy podłączonym zasilaniu z zabezpieczeniem przeciwpożarowym,
- ambulans wyczekuje pod zadaszeniem podjazdu do szpitala.

pomieszczenia w budynku szpitala w Strzelnie przy ul. Powstańców Wielkopolskich 8 (1 zespół typu „P”):

- wydzielona szafa lekowa do uzupełnienia doraźnego;
- telefon sieci wewnętrznej, telefony komórkowe, telefon stacjonarny – łączność z dyspozytorem;
- pomieszczenia dla ratowników medycznych i kierowców znajduje się II piętrze budynku ZOZ z zapleczem sanitarnym na terenie szpitala (prysznic, wc) - nie wyodrębnione osobno dla personelu zrm. Ze względu na położenie pomieszczeń socjalnych personelu zrm czas dotarcia do ambulansu jest utrudniony;
- pomieszczenia wyposażone w energię elektryczną i wodę oraz zasilanie zewnętrzne 230 V z zabezpieczeniem umożliwiającym rozruch silnika karetki przy podłączonym zasilaniu z zabezpieczeniem przeciwpożarowym.

Zgodnie z ustnymi wyjaśnieniami Dyrekcji ZOZ personel zespołu typu „P” ma zostać przeniesiony do pomieszczeń na parterze budynku w jego modernizowanej części.

W każdym miejscu stacjonowania zrm znajdują się przyłącza 230V z możliwością podłączenia ambulansów oraz ujęcie bieżącej wody. Magazyn sprzętu oraz miejsce wyposażone w źródło energii elektrycznej i wody.

Działalność jednostki systemu należy ocenić negatywnie, w przypadku nie usunięcia niedociągnięć Wojewoda nie przedłuży kontraktu na następne lata. Stwierdzono następujące niedociągnięcia:

- w Statucie Samodzielnego Publicznego Zakładu Opieki Zdrowotnej w Mogilnie – nadanym Zakładowi uchwałą Rady Powiatu w Mogilnie z dnia 23 stycznia 2007 roku w § 8 pkt 2 wskazany został zakres świadczeń medycznych, w tym: świadczenia udzielane przez zespoły ratownictwa medycznego typu reanimacyjnego i wypadkowego. Powyższe zapisy są niezgodne z nomenklaturą stosowaną w art. 36 ustawy o PR;
- - dyspozytornia pełni także funkcje brudownika gdzie przechowywane są brudne poszewki na poduszkę i koce, prześcieradła na materac do noszy głównych będących na wyposażeniu zespołu typu „S”;
- na ogólną liczbę 14 lekarzy – **żaden** lekarz nie posiada uprawnień zgodnie z art. 3 ust. 3 ustawy o PRM zaś tylko 3 lekarzy posiada uprawnienia warunkowo do dnia 31 grudnia 2020 roku (21,4%), biorąc pod uwagę zapisy art. 57 ustawy o PRM, zaś 11 lekarzy nie posiada uprawnień lekarza systemu (78,6%);

- w skład zespołu specjalistycznego wchodzi tylko dwie osoby uprawnione do wykonywania medycznych czynności ratunkowych. Zatem dysponent łamie zapisy art. 36 ust. 1 pkt 1 ustawy o PRM albowiem zespół specjalistyczny w swoim składzie powinien posiadać co najmniej trzy osoby uprawnione do wykonywania medycznych czynności ratunkowych;
- podczas kontroli jednostki we wrześniu 2009r. stwierdzono, że zespoły ratownictwa medycznego były wykorzystywane do wykonania zadań transportowych (karty zlecenia wyjazdu zawierały zlecenia wykonania transportu);
- w miesiącu wrześniu 2009r. zespoły ratownictwa medycznego miały bardzo długi odcinek czasu pomiędzy czasem przyjęcia wezwania, a rzeczywistym czasem wyjazdu zrm
- podczas kontroli ambulansu typu „P” w Strzelnie stwierdzono, iż ambulans otrzymał zlecenie nr 3097 transportu sanitarnego pacjenta z oddziału wewnętrznego ZOZ w Strzelnie w celu dokonania badania tomografem komputerowym w Publicznym Specjalistycznym ZOZ w Inowrocławiu. W wyniku podjętej interwencji zespołu kontrolnego z dyspozytorem medycznym transport ten został na polecenie Dyrektora kontrolowanej jednostki wstrzymany. Transport ostatecznie został przeprowadzony ambulansem nie systemowym;
- analiza „kart zleceń wyjazdu pogotowia ratunkowego” wykazała, iż ww. dokument wypełniany jest nierzetelnie.

Tabela 47. Liczba interwencji zespołów ratownictwa medycznego w 2009r. w rozbiciu na rodzaje wyjazdów

miesiąc	obszar działania karetka RAZEM Mogilno za rok 2009	razem interwencji	czas dotarcia	czas dotarcia	czas dotarcia	czas dotarcia	poniższe o 0,5%	% do wszystkich interwencji	uwagi
styczeń	miasto powyżej	148	do 8 minut	do 12 minut	do 15 minut	powyżej 15 minut	3,0	2,02	
	10 tys. mieszkańców		141	143	145				
	poza miastem powyżej 10 tys. mieszkańców	369	do 15 minut	do 20 minut		powyżej 20 minut	0,0	0,00	
luty	miasto powyżej	125	do 8 minut	do 12 minut	do 15 minut	powyżej 15 minut	0,0	0,00	
	10 tys. mieszkańców		120	123	125				
	poza miastem powyżej 10 tys. mieszkańców	293	do 15 minut	do 20 minut		powyżej 20 minut	0,0	0,00	
marzec	miasto powyżej	136	do 8 minut	do 12 minut	do 15 minut	powyżej 15 minut	1,0	0,73	
	10 tys. mieszkańców		130	134	135				
	poza miastem powyżej 10 tys. mieszkańców	317	do 15 minut	do 20 minut		powyżej 20 minut	0,0	0,00	
kwiecień	miasto powyżej	149	do 8 minut	do 12 minut	do 15 minut	powyżej 15 minut	1,0	0,67	
	10 tys. mieszkańców		142	145	148				
	poza miastem powyżej 10 tys. mieszkańców	363	do 15 minut	do 20 minut		powyżej 20 minut	0,0	0,00	
maj	miasto powyżej	120	do 8 minut	do 12 minut	do 15 minut	powyżej 15 minut	0,0	0,00	
	10 tys. mieszkańców		116	118	120				
	poza miastem powyżej 10 tys. mieszkańców	300	do 15 minut	do 20 minut		powyżej 20 minut	0,0	0,00	
czerwiec	miasto powyżej	125	do 8 minut	do 12 minut	do 15 minut	powyżej 15 minut	1,0	0,80	
	10 tys. mieszkańców		121	124	124				
	poza miastem powyżej 10 tys. mieszkańców	353	do 15 minut	do 20 minut		powyżej 20 minut	0,0	0,00	
lipiec	miasto powyżej	69	do 8 minut	do 12 minut	do 15 minut	powyżej 15 minut	1,0	1,44	
	10 tys. mieszkańców		62	65	68				
	poza miastem powyżej 10 tys. mieszkańców	188	do 15 minut	do 20 minut		powyżej 20 minut	0,0	0,00	
sierpień	miasto powyżej	74	do 8 minut	do 12 minut	do 15 minut	powyżej 15 minut	0,0	0,00	
	10 tys. mieszkańców		71	72	74				
	poza miastem powyżej 10 tys. mieszkańców	206	do 15 minut	do 20 minut		powyżej 20 minut	0,0	0,00	
wrzesień	miasto powyżej	68	do 8 minut	do 12 minut	do 15 minut	powyżej 15 minut	1,0	1,46	
	10 tys. mieszkańców		65	67	67				
	poza miastem powyżej 10 tys. mieszkańców	221	do 15 minut	do 20 minut		powyżej 20 minut	0,0	0,00	
październik	miasto powyżej	60	do 8 minut	do 12 minut	do 15 minut	powyżej 15 minut	7,0	11,61	
	10 tys. mieszkańców		49	52	53				
	poza miastem powyżej 10 tys. mieszkańców	192	do 15 minut	do 20 minut		powyżej 20 minut	3,0	1,55	
listopad	miasto powyżej	74	do 8 minut	do 12 minut	do 15 minut	powyżej 15 minut	7,0	9,41	
	10 tys. mieszkańców		59	63	67				
	poza miastem powyżej 10 tys. mieszkańców	201	do 15 minut	do 20 minut		powyżej 20 minut	3,0	1,49	
grudzień	miasto powyżej	60	do 8 minut	do 12 minut	do 15 minut	powyżej 15 minut	10,9	18,24	
	10 tys. mieszkańców		43	48	49				
	poza miastem powyżej 10 tys. mieszkańców	220	do 15 minut	do 20 minut		powyżej 20 minut	5,0	2,26	
RAZEM	miasto powyżej	1208	1119	1154	1175	33	0	0	0
	10 tys. mieszkańców								
	poza miastem powyżej 10 tys. mieszkańców	3223	3129	3212		11	10,945	5,30112576	0

Rys. 25. Samodzielny Publiczny ZOZ Mogilno - rozmieszczenie na mapie

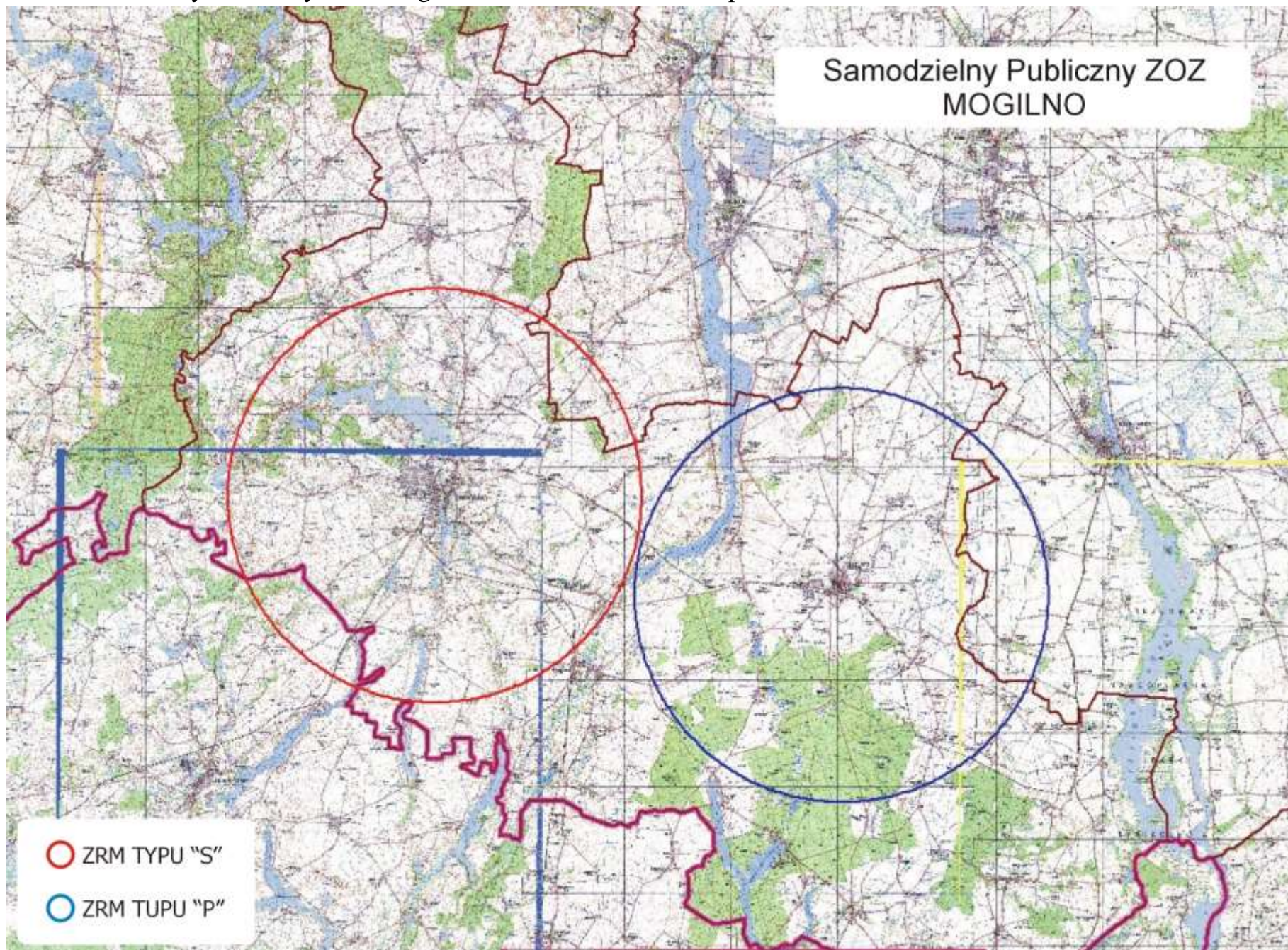

Ocena funkcjonowania zespołów ratownictwa medycznego w 2009 roku podległych pod NZOZ „Nowy Szpital w Nakle i Szubinie” sp. z o.o. w Nakle n. Notecią

W 2009 r. zespoły ratownictwa medycznego (typu „S” i typu „P”) wyjeżdżały 4 819 razy do różnego rodzaju zdarzeń. Obszar działania obejmuje: miasto Nakło n. Notecią, w którym obsługiwana liczba ludności wynosi – 32 457 mieszkańców oraz powiat nakielski w którym obsługiwana liczba ludności wynosi – 54 816 mieszkańców. Łączna ilość obsługiwanych mieszkańców - 87 359.

Obszar działania obejmował: miasto Nakło n. Notecią, gminy miejskie: Szubin, Mrocza i Kcynia oraz gminę Sadki. Telefoniczne zgłoszenia na numery 112 lub 999 są automatycznie łączone z dyspozytornią medyczną w Nakle n. Notecią.

Dyspozytor medyczny zlokalizowany jest na parterze budynku szpitala przy ul. Mickiewicza 7 w Nakle nad Notecią – metraż dyspozytorni wynosi 5,6 m² i posiada zaplecze sanitarne. Pomieszczenie wyposażono telefon alarmowy 999, 112, komórkę 0-516-151-200; radiostacje – kanał roboczy i ogólnopolski oraz fax. (052), 385-24-91. Każdy zespół posiada dedykowany telefon komórkowy w sieci firmowej z dyspozytorem. Łączność wewnętrzna oparta na drodze radiowej oraz telefonii komórkowej wewnątrz sieci firmowej. Dyspozytor medyczny zgodnie z art. 27 ust. 4 ustawy o PRM prowadzi następującą dokumentację medycznych czynności ratunkowych: kartę zlecenia wyjazdu, księgę raportów dyspozytorskich. W tym miejscu dyspozytor medyczny przejmuje kontrolę nad danym zgłoszeniem. Zespół wyjazdowy podstawowy „P” przy podejmowaniu decyzji na miejscu zdarzenia może korzystać z konsultacji telefonicznej z lekarzem zespołu specjalistycznego „S”.

Obszar działania obsługują 4 zespoły ratownictwa medycznego, z tego: 1 – zespół specjalistycznych „S” w składzie: kierowca/ratownik + ratownik medyczny + lekarz (obsada 3 osobowa) oraz 3 zespoły podstawowe „P” w składzie: kierowca/ratownik + ratownik medyczny (obsada 2 osobowa).

Na 1 ZRM przypada 21 840 mieszkańców (średnia za województwo – 24 086). W omawianym okresie ZRM wykonały 4 819 interwencji do różnego rodzaju zdarzeń, co w przeliczeniu na jeden ZRM przypada 1 205 interwencji (średnia za woj. – 1 976), natomiast dziennie 3,3 interwencji (średnia za woj. – 5,41).

W roku 2009 ZRM podległe pod NZOZ w Nakle n. Notecią wyjeżdżały do 4 819 przypadków, w których występowało zagrożenie życia, co w porównaniu do 2008 roku, ilość

wyjazdów zmniejszyła się o 4,48% , tj. z 5 045 w 2008r. do 4 819 w 2009r. (o 226 wyjazdów mniej).

W miastach powyżej 10 tys. mieszkańców odnotowano 2 646 interwencji, mniej o 203, tj. o 7,13% (w 2008 – 2 849), natomiast poza miastami powyżej 10 tys. mieszkańców odnotowano 2 173 interwencje, mniej o 23 tj. o 1,05 % (w 2008 – 2 196).

Zespoły ratownictwa medycznego w miastach powyżej 10 tys. mieszkańców do 2 467 zdarzeń wyjeżdżały w czasie krótszym niż 15 minut, więcej o 49 (2,03%) niż w 2008 – 2 418, natomiast poza miastami powyżej 10 tys. mieszkańców do 2 020 zdarzeń wyjeżdżały w czasie krótszym niż 20 minut, więcej o 87 (4,5%) niż w 2008 – 1 933.

W roku 2009 r. o 84 zmniejszyła się ilość wyjazdów do zdarzeń w przedziale 16-25 i więcej minut w miastach powyżej 10 tys. mieszkańców, tj. o 58,47% z 431 w 2008 r. do 179 w 2009 r., współczynnik przekroczenia ustawowych norm czasowych wynosi 6,76% w stosunku do wszystkich wyjazdów i mimo jego zmniejszenia jest on jeszcze wysoki, natomiast poza miastem powyżej 10 tys. mieszkańców odnotowano zmniejszenie ilości przypadków przekroczenia ustawowego czasu tj. 20 minut o 110 wyjazdów z 263 w 2008 r. do 153 w 2009, współczynnik w stosunku do wszystkich wyjazdów wynosi 7,04% i jest jednym z gorszych w województwie.

W 2009 r. zespół specjalistyczny (S) stacjonujące w Nakle n. Notecią, ul. Mickiewicza 7 wykonał 2 153 wyjazdy, w porównanie do analogicznego okresu roku ubiegłego, odnotował mniej wyjazdów do zdarzeń o 26,84%, tj. o 790 wyjazdów mniej (2 943 w 2008). Na 2 153 wyjazdy 118 wyjazdów przekroczyło ustawowe normy czasowe, co stanowi 5,48% w stosunku do wszystkich wyjazdów zespołu, z tej ilości 78 wyjazdów dotyczyło przekroczenia ustawowego czasu dojazdu, czyli powyżej 15 minut w miastach powyżej 10 tys. mieszkańców – w porównaniu do tego samego okresu roku ubiegłego odnotowano spadek o 253 interwencje (w 2008 odnotowano 331 przypadków przekroczenia obowiązujących norm czasowych). Poza miastami powyżej 10 tys. mieszkańców odnotowano 40 takich przypadków co w porównaniu do roku 2008 nastąpił spadek o 98 interwencji (w 2008 – 138). Mimo poprawy skuteczności dotarcia do poszkodowanego, w dalszym ciągu ilość wyjazdów przekraczających ustawowe normy czasowe jest duża.

Zespół podstawowy „P” stacjonujący w Szubinie przy ul. Ogrody 9 wykonał w tym okresie 1 436 interwencji co w porównaniu do roku 2008 odnotowano zwiększenie ilości interwencji o 140, tj. o 10,8% (w 2008 – 1 296). Na 1 436 wyjazdów w 99 przypadkach przekroczone ustawowe normy czasowe, co stanowiło 6,89% w stosunku do wszystkich wyjazdów zespołu (w 2008 było 72 – wzrost o 37,5%), z tej ilości 39 wyjazdów dotyczyło przekroczenia

ustawowego czasu dojazdu, czyli powyżej 15 minut w miastach powyżej 10 tys. mieszkańców – w porównaniu do tego samego okresu roku ubiegłego odnotowano wzrost o 26 interwencji, tj. o 200,0% (w 2008 odnotowano 13 przypadków przekroczenia obowiązujących norm czasowych). Poza miastami powyżej 10 tys. mieszkańców odnotowano 60 takich przypadków co w porównaniu do roku 2008 nastąpił wzrost o 1 interwencję (w 2008 – 59). W dalszym ciągu ilość wyjazdów przekraczających ustawowe normy czasowe jest duża.

Zespół podstawowy „P” stacjonujący w Kcyni przy ul. Libelta 11 wykonał w tym okresie 832 interwencje co w porównaniu do roku 2008 odnotowano zwiększenie ilości interwencji o 26, tj. o 3,23% (w 2008 – 806). Na 832 wyjazdy w 85 przypadkach przekroczone ustawowe normy czasowe, co stanowiło 10,22% w stosunku do wszystkich wyjazdów zespołu (w 2008 było 154 – spadek o 44,81%), z tej ilości 44 wyjazdy dotyczyły przekroczenia ustawowego czasu dojazdu, czyli powyżej 15 minut w miastach powyżej 10 tys. mieszkańców – w porównaniu do tego samego okresu roku ubiegłego odnotowano spadek o 43 interwencje, tj. o 49,43% (w 2008 odnotowano 87 przypadków przekroczenia obowiązujących norm czasowych). Poza miastami powyżej 10 tys. mieszkańców odnotowano 41 takich zdarzeń co w porównaniu do roku 2008 nastąpił również spadek o 26 interwencji, tj. o 38,81% (w 2008 – 67). Mimo poprawy skuteczności dotarcia do poszkodowanego, w dalszym ciągu ilość wyjazdów przekraczających ustawowe normy czasowe jest duża.

Zespół podstawowy „P” stacjonujący w Mroczy przy ul. Sportowej 1 wykonał w okresie III kwartałów 2009r (zespół funkcjonuje od 1.04.2009r.) 398 interwencji. Na 398 wyjazdów w 30 przypadkach przekroczone ustawowe normy czasowe, co stanowi 7,53% w stosunku do wszystkich wyjazdów zespołu, z tej ilości 18 wyjazdów dotyczyło przekroczenia ustawowego czasu dojazdu, czyli powyżej 15 minut w miastach powyżej 10 tys. mieszkańców, natomiast poza miastami powyżej 10 tys. mieszkańców odnotowano 12 takich przypadków. Wskaźnik przekroczenia ustawowych norm czasowych jest wysoki.

Na 4 819 wyjazdów zespołów ratownictwa medycznego do wszystkich wezwań, 3 616 (75,04%) stanowiły wyjazdy łącznie do zachorowań nagłych, stanów zagrożenia życia i wypadków (wyjazdy uzasadnione). Zespoły ratownictwa medycznego w roku 2009 wykonały aż 1 203 (24,96%) wyjazdy tzw. niesystemowe – czyli do przypadków nie zagrażających życiu i zdrowiu pacjenta (zakwalifikowanych w sprawozdaniu jako „inne”).

Na ogólną liczbę 4 lekarzy – wszyscy posiadają uprawnienia zgodnie z art. 3 ust. 3 ustawy o PRM; na liczbę 42 ratowników medycznych – wszyscy spełniają wymogi art. 10 ust. 4

ustawy o PRM; 4 pielęgniarki i wszystkie spełniają wymogi art. 3 ust. 6 ustawy o PRM. 100% personelu ratownictwa medycznego spełnia wymogi art. 3, art. 10 ustawy o PRM.

Liczba interwencji zespołów ratownictwa medycznego w 2009 roku w rozbiciu na rodzaje wyjazdów:

- łączna liczba ZRM w rejonie – 4 (1- „S” i 3- „P”);
- łączna liczba wykonanych wyjazdów w 2009 r. w rejonie - 4 819;
- łączna liczba wykonanych wyjazdów w 2009 r. do stanów zagrożenia życia i zdrowia w rejonie - 3 616;
- łączna liczba wykonanych wyjazdów w 2009 r. przekraczający maksymalny czas dojazdu: 15 min. – 179, 20 min. – 153. Razem - 332;
- średni czas dojazdu do miejsca zdarzenia w rejonie – 10 minut;
- najdłuższy czas dojazdu: Radzicz – 27 min., Gąbin – 26 min., Mieczkowo – 25 min., Rajgród – 25 min.;
- liczba wyjazdów przypadających na 1 ZRM – 1 204;
- liczba wyjazdów do stanu nagłego zagrożenia zdrowotnego z miejsca stacjonowania przypadających na 1 ZRM/ dobę – 3,12;

W ramach kontroli problemowej we wrześniu 2009r sprawdzono 413 karty zleceń wyjazdów zespołów ratownictwa medycznego Niepublicznym Zakładzie Opieki Zdrowotnej „Nowy Szpital w Nakle i Szubinie Sp. z o.o.” za okres: 1 – 31 sierpnia 2009r. i wrywkowo za miesiąc lipiec 2009r. Szczegółowy zakres sprawdzania polegał na analizie w odniesieniu do każdego wyjazdu, która obejmowała: numer zlecenia wyjazdu z książki pogotowia lub z książki transportów, ilości przejechanych kilometrów, numeru rejestracyjnego pojazdu, rodzaju zespołu ratownictwa medycznego, opis zadania zespołu, kilometry i czas zużyty na wykonanie zadań transportowych. Z ustaleń kontroli wynika:

- brak kart zleceń wyjazdów zespołów ratownictwa medycznego: dla zrm w Nakle nad Notecią, Kcyni, Mroczy w ilości 151 sztuk. brak lekarza w zespole ratownictwa medycznego typu „S” – nr zlec. 1977 z dnia 8 lipca 2009r., 1979 z dnia 8 lipca 2009r. i 2287 z dnia 2 sierpnia 2009r.;
- w miesiącu sierpniu 2009r. zespoły ratownictwa medycznego zostały użyte do wykonania zadań transportowych 3 razy na ogólny czas 5 godzin i 54 minuty (z tego wynika, że tyle czasu zrm były wyłączone z systemu PRM);
- kontrola wykazała bardzo długi odcinek czasu pomiędzy czasem przyjęcia wezwania, a rzeczywistym czasem wyjazdu zrm;

- karetka zespołu ratownictwa medycznego „P” stacjonująca w miejscowości Serock nie funkcjonowała (została wyłączona z systemu PRM) w okresie od godz. 11⁰⁰ dnia 28 lipca 2009r. do godz. 7⁰⁰ dnia 29 lipca 2009r. tj. 20 godzin;
- w kartach zlecenia wyjazdów wpisuje się nie prawdziwe dane: pomiędzy czasem wyjazdu z miejsca wezwania, a czasem przybyciem do miejscem wezwania;
- na karcie zlecenia z dnia 25 sierpnia 2009r. z godz. 11:27 (czas przyjęcia wezwania) stwierdzono brak nadania nr zlecenia;

W jednostce funkcjonują 4 ambulanse – 1 typu „S” i 3 typu „P”.

Sprzęt i wyroby medyczne (włączając leki) są przechowywane prawidłowo, zabezpieczone przed uszkodzeniem. Posiadają aktualne daty ważności.

Zaplecze socjalne i sanitarne: Nakle nad Notecią – 4 pomieszczenia z węzłem sanitarnym ratowników medycznych, kierowców i pielęgniarek znajduje się w piwnicy szpitala (wspólnie z zespołami karetki transportowej), warunki są skandaliczne, pomieszczenie brudne, zaciemnione, zagrzybione, wyposażone w stare meble, z rozmów przeprowadzonych z personelem wynika, że pomieszczenia są zaszczurzone, co potwierdzał fakt umiejscowienia stosownych trutek w pomieszczeniu socjalnym, w tym pod prysznicem, ambulans nie jest garażowany, brak wiaty; w Szubinie – zaplecze socjalne stanowią pomieszczenia o łącznej powierzchni 45,40m² dla ratowników i kierowców z przylegającym węzłem sanitarnym i aneksem kuchennym znajdujących się w piwnicy (razem z zespołami karetki transportowej) - warunki są złe - pomieszczenia brudne, zaciemnione, zagrzybione, w ścianach dziury kilkunastocentymetrowej głębokości, ze ścian odpada płatami farba, z rozmów przeprowadzonych z personelem zespołów ratownictwa medycznego wynika, iż w okresie jesienno-zimowym temperatura pomieszczeń spada do około 16 st. C, a w okresie letnim w pomieszczeniu panuje zaduch - brak odpowiedniej wentylacji, ambulans ratunkowy jest zadaszony oraz posiada gniazdo 220V do ładowania urządzeń elektrycznych będących w ambulansie; w Kcyni – zaplecze socjalne stanowią dwa pomieszczenia dla ratowników i kierowców, personel ma dostęp do węzła sanitarnego, węzeł sanitarny posiada prysznic - prysznic jest niesprawny, ambulans jest garażowany oraz posiada gniazdo 220V o ładowania urządzeń elektrycznych będących w ambulansie; w Mroczy – pomieszczenia dla zrm wynoszą 24 m², w tym z aneksem kuchennym i wydzielonym pomieszczeniem sanitarnym.

Działalność jednostki systemu należy ocenić negatywnie, w przypadku nie usunięcia niedociągnięć Wojewoda nie przedłuży kontraktu na następne lata. Stwierdzono następujące niedociągnięcia:

- że zespoły ratownictwa medycznego były wykorzystywane do wykonania zadań transportowych (karty zlecenia wyjazdu zawierały zlecenia wykonania transportu);
- zespoły ratownictwa medycznego miały bardzo długi odcinek czasu pomiędzy czasem przyjęcia wezwania, a rzeczywistym czasem wyjazdu do osób w stanie nagłego zagrożenia zdrowotnego;
- brak lekarza w zespole ratownictwa medycznego typu „S”;
- karetka zespołu ratownictwa medycznego „P” stacjonująca w miejscowości Serock nie funkcjonowała (została wyłączona z systemu PRM) w okresie od godz. 11⁰⁰ dnia 28 lipca 2009r. do godz. 7⁰⁰ dnia 29 lipca 2009r. tj. 20 godzin;
- w kartach zleceń brak podpisów i pieczęci kierowników zespołów, opisów co dalej działo się z pacjentem (czy udzielono pomocy na miejscu, czy przewieziono do ZOZ lub odstąpiono od wyk. czynności);
- w karty zleceń wpisywane są transporty sanitarne ambulansami nie zarejestrowanymi w systemie PRM – zwiększa to statystykę wyjazdów zespołów ratownictwa medycznego i zakłamuje rzeczywistą ilość wyjazdów zrm;
- w miejscu stacjonowani ambulansu ratunkowego w Nakle n. Notecią przy ul. Mickiewicza 7 brak jest garażu (wiaty) dla pojazdu;
- zaplecze socjalne i sanitarne w Nakle nad Notecią, tj. 4 pomieszczenia z węzłem sanitarnym ratowników medycznych, kierowców i pielęgniarek znajduje się w piwnicy szpitala (wspólnie z zespołami karetki transportowej), warunki są skandaliczne, pomieszczenie brudne, zaciemnione, zagrzybione, wyposażone w stare meble, z rozmów przeprowadzonych z personelem wynika, że pomieszczenia są zaszczurzone, co potwierdzał fakt umiejscowienia stosownych trutek w pomieszczeniu socjalnym, w tym pod prysznicem;
- w Szubinie– zaplecze socjalne stanowią pomieszczenia o łącznej powierzchni 45,40m² dla ratowników i kierowców z przylegającym węzłem sanitarnym i aneksem kuchennym znajdujących się w piwnicy (razem z zespołami karetki transportowej) - warunki są złe - pomieszczenia brudne, zaciemnione, zagrzybione, w ścianach dziury kilkunastocentymetrowej głębokości, ze ścian odpada płatami farba, z rozmów przeprowadzonych z personelem zespołów ratownictwa medycznego wynika,

iż w okresie jesienno-zimowym temperatura pomieszczeń spada do około 16 st. C,
a w okresie letnim w pomieszczeniu panuje zaduch - brak odpowiedniej wentylacji.

Tabela 48. Liczba interwencji zespołów ratownictwa medycznego w 2009r. w rozbiciu na rodzaje wyjazdów

Tab. 42 miesiąc	obszar działania karetka RAZEM Nakło n. Notecią (Szubin+Kcynia) za rok 2009	razem interwencji	czas dotarcia	czas dotarcia	czas dotarcia	czas dotarcia	pomniejszone o 0,5%	% do wszystkich interwencji	uwagi
styczeń	miasto powyżej	233	do 8 minut	do 12 minut	do 15 minut	powyżej 15 minut	10,9	4,70	
	10 tys. mieszkańców		197	206	222	11			
	poza miastem powyżej 10 tys. mieszkańców	192	do 15 minut	do 20 minut		powyżej 20 minut	18,9	9,85	
luty	miasto powyżej	238	do 8 minut	do 12 minut	do 15 minut	powyżej 15 minut	10,0	4,18	
	10 tys. mieszkańców		208	220	228	10			
	poza miastem powyżej 10 tys. mieszkańców	187	do 15 minut	do 20 minut		powyżej 20 minut	16,9	9,05	
marzec	miasto powyżej	221	do 8 minut	do 12 minut	do 15 minut	powyżej 15 minut	9,0	4,05	
	10 tys. mieszkańców		198	206	212	9			
	poza miastem powyżej 10 tys. mieszkańców	209	do 15 minut	do 20 minut		powyżej 20 minut	18,9	9,05	
kwiecień	miasto powyżej	228	do 8 minut	do 12 minut	do 15 minut	powyżej 15 minut	19,9	8,73	
	10 tys. mieszkańców		186	199	208	20			
	poza miastem powyżej 10 tys. mieszkańców	178	do 15 minut	do 20 minut		powyżej 20 minut	14,9	8,38	
maj	miasto powyżej	229	do 8 minut	do 12 minut	do 15 minut	powyżej 15 minut	31,8	13,90	
	10 tys. mieszkańców		168	182	197	32			
	poza miastem powyżej 10 tys. mieszkańców	163	do 15 minut	do 20 minut		powyżej 20 minut	13,9	8,55	
czerwiec	miasto powyżej	201	do 8 minut	do 12 minut	do 15 minut	powyżej 15 minut	20,9	10,40	
	10 tys. mieszkańców		153	167	180	21			
	poza miastem powyżej 10 tys. mieszkańców	190	do 15 minut	do 20 minut		powyżej 20 minut	10,9	5,76	
lipiec	miasto powyżej	221	do 8 minut	do 12 minut	do 15 minut	powyżej 15 minut	10,0	4,50	
	10 tys. mieszkańców		190	202	211	10			
	poza miastem powyżej 10 tys. mieszkańców	169	do 15 minut	do 20 minut		powyżej 20 minut	9,0	5,30	
sierpień	miasto powyżej	219	do 8 minut	do 12 minut	do 15 minut	powyżej 15 minut	9,0	4,09	
	10 tys. mieszkańców		189	205	210	9			
	poza miastem powyżej 10 tys. mieszkańców	179	do 15 minut	do 20 minut		powyżej 20 minut	10,0	5,56	
wrzesień	miasto powyżej	201	do 8 minut	do 12 minut	do 15 minut	powyżej 15 minut	6,0	2,97	
	10 tys. mieszkańców		181	190	195	6			
	poza miastem powyżej 10 tys. mieszkańców	157	do 15 minut	do 20 minut		powyżej 20 minut	7,0	4,44	
październik	miasto powyżej	240	do 8 minut	do 12 minut	do 15 minut	powyżej 15 minut	20,9	8,71	
	10 tys. mieszkańców		199	209	219	21			
	poza miastem powyżej 10 tys. mieszkańców	160	do 15 minut	do 20 minut		powyżej 20 minut	11,9	7,46	
listopad	miasto powyżej	201	do 8 minut	do 12 minut	do 15 minut	powyżej 15 minut	15,9	7,92	
	10 tys. mieszkańców		158	173	185	16			
	poza miastem powyżej 10 tys. mieszkańców	174	do 15 minut	do 20 minut		powyżej 20 minut	8,0	4,57	
grudzień	miasto powyżej	214	do 8 minut	do 12 minut	do 15 minut	powyżej 15 minut	13,9	6,51	
	10 tys. mieszkańców		180	191	200	14			
	poza miastem powyżej 10 tys. mieszkańców	215	do 15 minut	do 20 minut		powyżej 20 minut	11,9	5,55	
RAZEM	miasto powyżej	2646	2207	2350	2467	179	0	0	0
	10 tys. mieszkańców								
	poza miastem powyżej 10 tys. mieszkańców	2173	1779	2020		153	152,235	83,5131158	0

Rys. 26. NZOZ „Nowy Szpital w Nakle i Szubinie” - rozmieszczenie na mapie

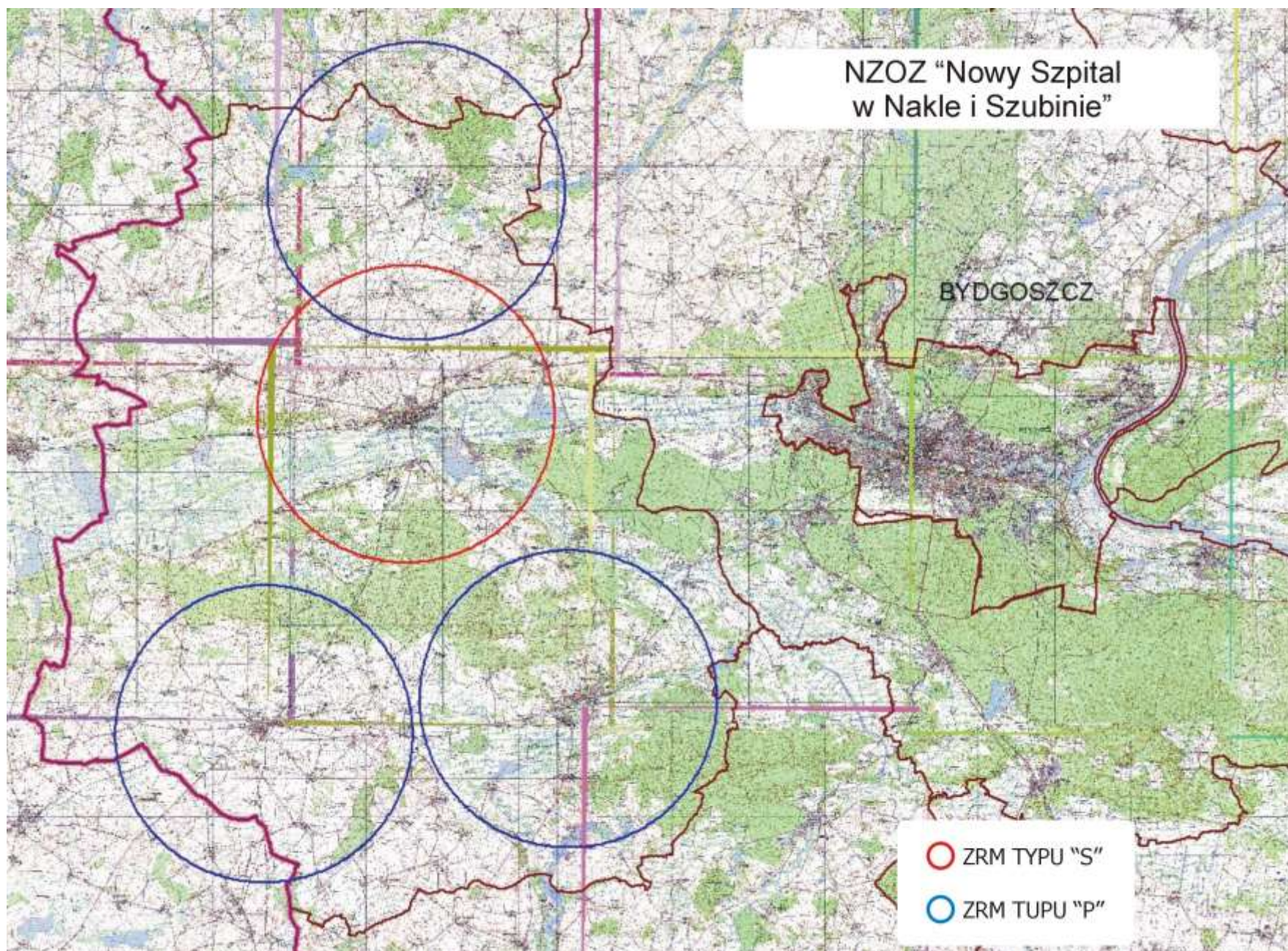

Ocena funkcjonowania zespołów ratownictwa medycznego w 2009 roku podległych pod Samodzielny Publiczny Zakład Opieki Zdrowotnej w Radziejowie

W 2009 r. zespoły ratownictwa medycznego (typu „S” i typu „P”) wyjeżdżały 1 982 razy do różnego rodzaju zdarzeń. Obszar działania obejmuje: miasto Radziejów, w którym obsługiwana liczba ludności wynosi – 6 088 mieszkańców oraz powiat radziejowski w którym obsługiwana liczba ludności wynosi – 37 679 mieszkańców. Łączna ilość obsługiwanych mieszkańców - 43 767.

Obszar działania to: miasto Radziejów, gminy miejsko-wiejskie: Piotrków Kujawski, oraz gminy: Radziejów, Dobrze, Osiecin, Bytoń i Topólkę. Telefoniczne zgłoszenia na numery 112 lub 999 są automatycznie łączone z dyspozytornią medyczną w Radziejowie. Dyspozytor medyczny zlokalizowany jest na parterze budynku A, w części przynależnej do Działu Pomocy Doraźnej Samodzielnego Publicznego Zakładu Opieki Zdrowotnej w Radziejowie przy ul. Szpitalnej 3. Pomieszczenie to wyposażone jest w dwa biurka, na których umieszczone są trzy aparaty, fax i monitor komputera. W szafce wiszącej znajdują się trzy radiostacje oraz dokumentacja pomocy doraźnej. Poza numerami alarmowymi 112 i 999 do dyspozytora można dzwonić na numery telefonów stacjonarnych (0-54) 285 62 10 i 285 64 01 oraz fax (0-54) 285 64 22. Dyspozytor medyczny wzywa zespoły do wyjazdu przez urządzenie głośnomówiące zainstalowane w pomieszczeniu lekarza, ratowników medycznych i kierowców. W pomieszczeniu zamontowane są 3 radiostacje (1- do kontaktów dyspozytora medycznego z zespołami ratownictwa medycznego i ambulansu transportowego; 2- do kontaktu z wydziałem zarządzania kryzysowego starostwa powiatowego, komendą straży pożarnej, komendą policji oraz urzędami gmin powiatu radziejowskiego; 3- do kontaktów z dyspozytorami medycznymi sąsiadującymi z powiatem radziejowskim oraz lotniczym pogotowiem ratunkowym (tzw. kanał ogólnopolski). Dyspozytor medyczny do kontaktów z zespołami ratownictwa medycznego posiada również kontakt poprzez telefony komórkowe: zespół specjalistyczny – kom. 723 979 810 oraz zespół podstawowy - kom. 512 988 060. Komputer posiada łącze internetowe oraz system lokalizacji zespołów ratownictwa.

Obszar działania obsługują 2 zespoły ratownictwa medycznego, z tego: 1 – zespół specjalistycznych „S” w składzie: kierowca + 2 ratowników medycznych + lekarz (obsada 4 osobowa) oraz 1 zespołów podstawowych „P” w składzie: kierowca/ratownik + ratownik medyczny (obsada 2 osobowa).

Na 1 ZRM przypada 21 883 mieszkańców (średnia za województwo – 24 086). W omawianym okresie ZRM wykonały 1 982 interwencje do różnego rodzaju zdarzeń, co w przeliczeniu na jeden ZRM przypada 991 interwencji (średnia za woj. – 1 976), natomiast dziennie 2,71 interwencji (średnia za woj. – 5,41).

W roku 2009 ZRM podległe pod SP ZOZ w Radziejowie wyjeżdżały do 1 982 przypadków, w których występowało zagrożenie życia, co w porównaniu do 2008 roku, ilość wyjazdów utrzymała się na tym samym poziomie (w 2008r. – 1985). Wszystkie dotyczyły wyjazdów poza miastem powyżej 10 tys. mieszkańców.

Zespoły ratownictwa medycznego poza miastami powyżej 10 tys. mieszkańców do 1 772 zdarzeń wyjeżdżały w czasie krótszym niż 20 minut, mniej o 64 (3,49%) niż w 2008 – 1 836.

W roku 2009 r. o 51 zwiększyła się ilość wyjazdów do zdarzeń w przedziale 16-25 i więcej minut poza miastem powyżej 10 tys. mieszkańców z 149 w 2008r. do 210 w 2009r., tj. o 40,94% - jest to zjawisko niepokojące i jeden z gorszych wskaźników w województwie. Współczynnik w stosunku do wszystkich wyjazdów wynosi 10,59% i również jest jednym z najgorszych w województwie.

W 2009 r. zespół specjalistyczny (S) stacjonujący w Radziejowie wykonał 1 153 wyjazdy, co w porównanie do analogicznego okresu roku ubiegłego wykonał mniej wyjazdów do interwencji o 16,45%, tj. 227 wyjazdów mniej (1 308 w 2008). Na 1 153 wyjazdy 69 przekroczyło ustawowe normy czasowe, co stanowiło 5,98% w stosunku do wszystkich wyjazdów zespołu, i dotyczyły przekroczenia ustawowego czasu dojazdu, czyli powyżej 20 minut poza miastami powyżej 10 tys. mieszkańców – w porównaniu do tego samego okresu roku ubiegłego odnotowano wzrost o 30 interwencji (w 2008 odnotowano 39 takich przypadków przekroczenia obowiązujących norm czasowych).

Zespół podstawowy „P” stacjonujący w Bycz 6 do dnia 31 maj 2009, natomiast od dnia 1 czerwca 2009r. zespół został przeniesiony do m. Osiecin na ul. Plac Bohaterów Powstania Warszawy 6/7. W 2009r. wykonał 829 interwencji co w porównaniu do omawianego okresu 2008 odnotowano zwiększenie ilości interwencji o 224, tj. o 37,02% (w 2008- 605). Na 829 wyjazdów 141 przekroczyło ustawowe normy czasowe, co stanowi 17,01% w stosunku do wszystkich wyjazdów zespołu i wszystkie dotyczyły przekroczenia ustawowego czasu dojazdu, czyli powyżej 20 minut poza miastami powyżej 10 tys. mieszkańców – w porównaniu do tego samego okresu roku ubiegłego odnotowano wzrost o 31 interwencji (w 2008 odnotowano 110 takich przypadków przekroczenia obowiązujących norm czasowych).

Liczba interwencji zespołów ratownictwa medycznego w 2009 roku w rozbiciu na rodzaje wyjazdów:

- łączna liczba ZRM w rejonie – 2 (1- „S” i 1- „P”);
- łączna liczba wykonanych wyjazdów w 2009 r. w rejonie - 1 982;
- łączna liczba wykonanych wyjazdów w 2009 r. do stanów zagrożenia życia i zdrowia
- w rejonie -1 982;
- łączna liczba wykonanych wyjazdów w 2009 r. przekraczający maksymalny czas dojazdu: 15 min. – 0, 20 min. – 210. Razem - 210;
- średni czas dojazdu do miejsca zdarzenia w rejonie – 10 minut;
- najdłuższy czas dojazdu: Witoldowi – 25 min. i Sadłużek – 28 min.;
- liczba wyjazdów przypadających na 1 ZRM – 991;
- liczba wyjazdów do stanu nagłego zagrożenia zdrowotnego z miejsca stacjonowania przypadających na 1 ZRM/ dobę – 2,71;

W ramach kontroli przeprowadzonej w 2009r. sprawdzono karty zlecenia wyjazdu zespołów ratownictwa medycznego w SP ZOZ w Radziejowie.

Szczegółowy zakres sprawdzania polegał na analizie w odniesieniu do każdego wyjazdu która obejmowała: numer zlecenia wyjazdu z książki pogotowia lub z książki transportów, ilość przejechanych kilometrów, numer rejestracyjny ambulansu, rodzaj zespołu ratownictwa medycznego, opis zadania zespołu, kilometry i czas zużyty na wykonanie zadań transportowych.

Z ustaleń kontroli wynika, że zespoły ratownictwa medycznego tylko w miesiącu czerwcu 2009r. zostały użyte do wykonania zadań transportowych 66 razy. W żadnym z wymienionych przypadków nie próbowano uzyskać zgody lekarza koordynatora ratownictwa medycznego na wykorzystanie zespołu ratownictwa medycznego do tego celu. Zlecenia wystawiają lekarze z poszczególnych oddziałów szpitala. Zlecenia te obejmowały, na 66 wykonanych transportów w miesiącu czerwcu: 26 – był to transport między szpitalami; 23 - było to odwożenie chorych do domu lub z domu do szpitala; 11 – przywóz personelu lekarskiego do szpitala lub ich odwożenie; 4 – to przewóz krwi oraz 2 – przewóz osób do zakładu opieki paliatywnej.

W czerwcu na transport sanitarny wykorzystując zespoły ratownictwa medycznego przeznaczono 115 godzin i 30 minut, - tyle czasu zespoły wyłączone były z systemu,

ambulanse przejechał w tym czasie 4 254 km. Jest to proceder nagminny na który przyzwolenie daje dyrekcja szpitala.

Na 1 982 interwencje nie wskazano innych wyjazdów – dane powyższe są nieprawdziwe z uwagi na stwierdzenie tylko w miesiącu czerwcu 2009 r.: 26 wyjazdów – to transport między szpitalami; 23 - to odwożenie chorych do domu lub z domu do szpitala; 11 – to przywóz personelu lekarskiego do szpitala lub ich odwożenie; 4 – to przewóz krwi oraz 2 – przewóz osób do zakładu opieki paliatywnej.

Personel medyczny zespołów ratownictwa medycznego to:

9 lekarzy z tego: 1 w trakcie specjalizacji z medycyny ratunkowej - kierownik, 2 anestezyjologów, 2 chirurgii dziecięcej, 3 chorób wewnętrznych oraz 1 specjalista chirurgii – tylko jeden posiada uprawnienia zgodnie z art.3 ust.3 ustawy o PRM, natomiast pozostali lekarze spełniają wymogi art. 57 ustawy o PRM. 19 ratowników medycznych – wszyscy spełniają wymogi art.10 ust.4 lit. a ustawy o PRM. 4 pielęgniarki i żadna nie spełnia wymogów zgodnie z art. 3 ust. 6 ustawy o PRM. W tym okresie 83,33% personelu ratownictwa medycznego spełnia wymogi art. 3, art. 10 oraz art. 57 ustawy o PRM.

W jednostce w ramach systemu PRM funkcjonują dwa ambulanse – typu „S” i typu „P”. Ambulans zespołu specjalistycznego „S” jest to Volkswagen Crafter z 2008 r. o numerze rejestracyjnym CRA 70MS z przebiegiem 2000 km. Stan ambulansu bardzo dobry. Wymagania techniczne samochodu są zgodne z zarządzeniem Prezesa NFZ z dnia 15 października 2008 r. nr 84/2008/DSM ze zm.

Ambulans zespołu podstawowego „P” jest to Volkswagen T-4 z 2002 r. o numerze rejestracyjnym CRA 44JW z przebiegiem 273300 km. Stan ambulansu dostateczny, wymaga wymiany z uwagi na częste awarie i wymagania techniczne – za niski, mało miejsca na prowadzenie reanimacji w czasie jazdy, 7 letni i duży przebieg km. Należy przewidzieć wymianę w roku 2010.

Sprzęt i wyroby medyczne (włączając leki) są przechowywane prawidłowo, zabezpieczone przed uszkodzeniem. Posiadają aktualne daty ważności.

Uznaje się, że miejsce stacjonowania ambulansów ratunkowych spełnia warunki określone w przepisach sanitarnych, budowlanych, przeciwpożarowych.

- pomieszczenia na wyroby medyczne i produkty lecznicze – w osobnym pomieszczeniu wydzielona szafa lekowa i sprzętowa;

- system alarmowo – wyjazdowy oraz system łączności wewnętrznej – radiostacja przenośna typu Motorola oraz telefony stacjonarne wewnętrzne i telefony komórkowe, w które są wyposażone oba zespoły. Łączność jest utrzymywana również w trakcie wyjazdu zespołów;
- zaplecze socjalne dla członków zespołów ratownictwa medycznego – pomieszczenia socjalne ratowników i kierowców zespołu „S” znajduje się na parterze budynku A, w niewielkiej odległości od pomieszczenia dyspozytora medycznego. Wielkość pomieszczenia to 19,3 m². W pomieszczeniu tym znajdują się: duża szafa z oddzielnymi przegrodami na odzież zewnętrzną i odzież roboczą, szafki wiszące na przedmioty osobiste ratowników i kierowców, trzy rozkładane fotele, ława, kuchenka mikrofalowa, lodówka, telewizor oraz umywalka. Sanitariaty służące pracownikom zespołów ratownictwa medycznego znajdują się w oddzielnych pomieszczeniach, podzielone są na część żeńską i męską – w każdej z nich znajduje się prysznic, WC i umywalka.

Pomieszczenie socjalne dla Pań ratowniczek ma pow. 16,50 m². Znajdują się w nim: duża szafa z przegrodami na odzież zewnętrzną i odzież roboczą, ława, dwa fotele i dwa rozkładane fotele mogące służyć do odpoczynku, w pomieszczeniu tym znajduje się również tzw. aneks kuchenny gdzie można przygotować posiłki.

Warunki socjalne personelu zespołu typu „P” w miejscowości Osiecinie mają powierzchnię ok. 25 m². W ich skład wchodzi pomieszczenie noclegowe, pokój socjalny z aneksem kuchennym oraz sanitariaty (prysznic i WC).

- wyposażenie w źródła energii elektrycznej i wody – w ramach Samodzielnego Publicznego Zakładu Opieki Zdrowotnej w Radziejowie.
- aktualnie budowane są garaże na trzy stanowiska dla ambulansów stacjonujących w Radziejowie jak również zamykany podjazd mogący pomieścić co najmniej cztery ambulanse jednocześnie. Ambulans stacjonujący w Osiecinach jest garażowany w blaszaku.

Wydział Bezpieczeństwa i Zarządzania Kryzysowego ocenia pozytywnie realizację zadań w zakresie ratownictwa medycznego, mimo stwierdzonych uchybień, nie mających jednak zasadniczego wpływu na kontrolowaną działalność. Stwierdzono niedociągnięcia w postaci wykonywania przez ZRM transportów sanitarnych;

Rys. 27. Samodzielny Publiczny ZOZ Radziejów - rozmieszczenie na mapie

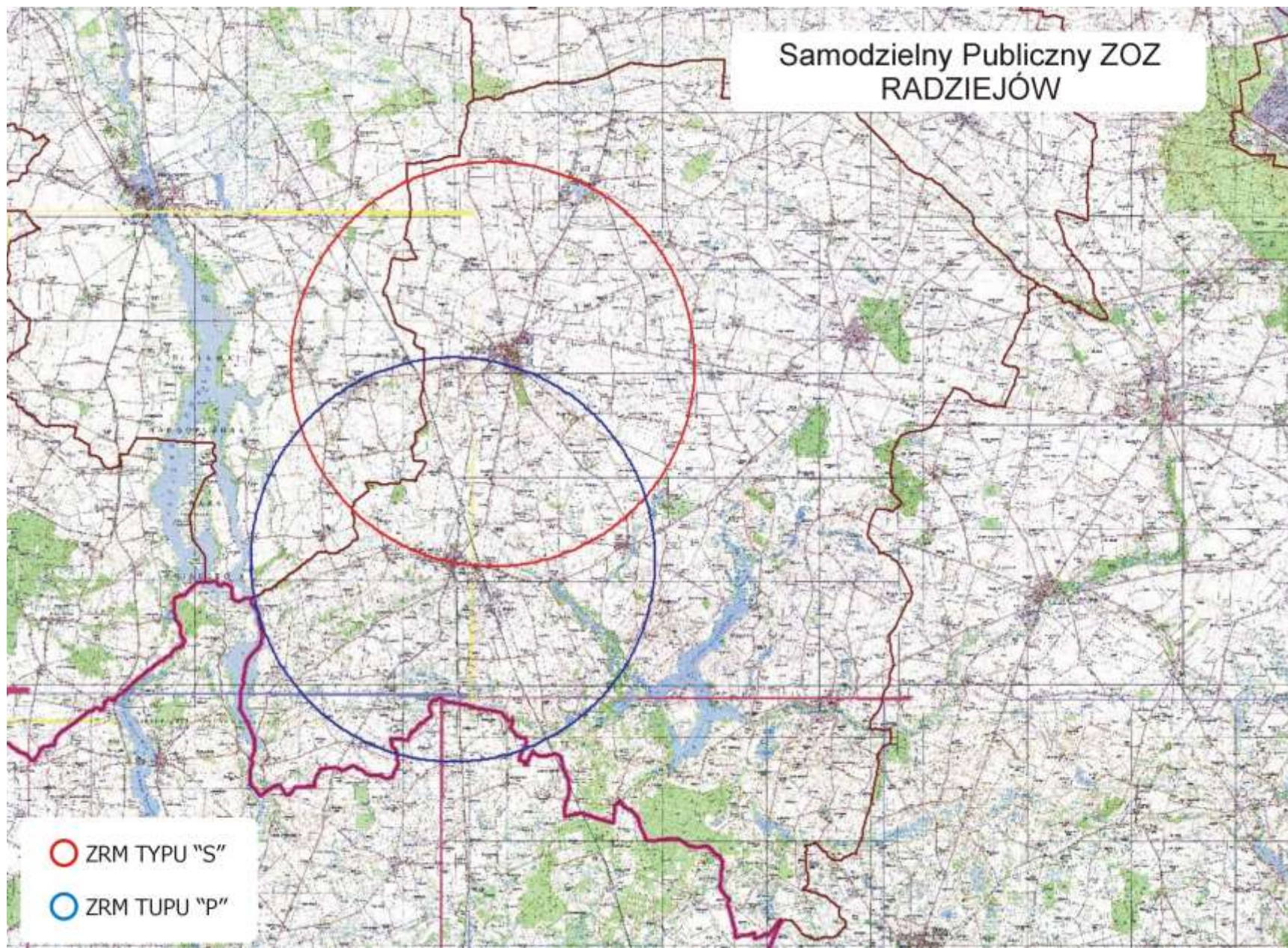

Ocena funkcjonowania zespołów ratownictwa medycznego w 2009 roku podległych pod Samodzielny Publiczny Zakład Opieki Zdrowotnej w Rypinie

W 2009 r. zespoły ratownictwa medycznego (typu „S” i typu „P”) wyjeżdżały 2 487 razy do różnego rodzaju zdarzeń. Obszar działania obejmuje: miasto Rypin, w którym obsługiwana liczba ludności wynosi – 16 980 mieszkańców oraz powiat rypiński, w którym łącznie obsługiwana liczba ludności wynosi – 29 426 mieszkańców. Łączna ilość obsługiwanych mieszkańców - 46 406.

Na 1 ZRM przypada 23 203 mieszkańców (średnia za województwo – 24 086). W omawianym okresie ZRM wykonały 2 487 interwencji do różnego rodzaju zdarzeń, co w przeliczeniu na jeden ZRM przypada 1 243 interwencje (średnia za woj. – 1 976), natomiast dziennie 3,41 interwencji (średnia za woj. – 5,41).

Działaniami objęto miasto Rypin oraz gminy wiejskie: Rypin, Bzurze, Rogowo, Skrwilno oraz Wąpielsk. Telefoniczne zgłoszenia na numery 112 lub 999 są automatycznie łączone z dyspozytornią. Dyspozytor medyczny zlokalizowany jest na parterze budynku Oddziału Pomocy Dorącznej SPZOZ w Rypinie, przy ul. 3 Maja 2. Metraż pomieszczenia dyspozytorni wynosi 12 m², posiada dostęp do zaplecza sanitarnego. Stanowisko dyspozytora wyposażone jest m. in. w łącza- radiostację strefową cyfrową, radiostację podstrefową cyfrową, radiotelefony przewoźne cyfrowe w ambulansach, radiotelefony przenośne cyfrowe dla każdego zespołu oraz poza numerami alarmowymi 112 i 999 do dyspozytora można dzwonić na numery telefonów stacjonarnych telefon 24 godzinny o nr. (54) 280 54 54 i (54) 280 54 55. Dyspozytor medyczny zgodnie z art. 27 ust. 4 ustawy o PRM prowadzi następującą dokumentację medycznych czynności ratunkowych: karta zlecenia wyjazdu pogotowia ratunkowego, książka wezwań, księga raportów dyspozytorskich, wykaz wykonanych teletransmisji. W tym miejscu dyspozytor medyczny przejmuje kontrolę nad danym zgłoszeniem. Zespół wyjazdowy podstawowy „P” przy podejmowaniu decyzji na miejscu zdarzenia może korzystać z konsultacji telefonicznej z lekarzem zespołu specjalistycznego „S”.

Obszar działania obsługują 2 zespoły ratownictwa medycznego, w tym: 1 – zespół specjalistycznych „S” w składzie: kierowca + 2 ratowników medycznych + lekarz (obsada 4 osobowa) oraz 1 zespołów podstawowych „P” w składzie: kierowca/ratownik + ratownik medyczny (obsada 2 osobowa).

W roku 2009 ZRM podległe pod Samodzielny Publiczny ZOZ w Rypinie wyjeżdżały do 2 487 przypadków, w których występowało zagrożenie życia, co w porównaniu do 2008 r., ilość wyjazdów zwiększyła się o 1,8% , tj. z 2 443 w 2008r. do 2 487 w 2009r. - o 44 wyjazdy więcej).

W miastach powyżej 10 tys. mieszkańców odnotowano 1 171 interwencji, mniej o 6 niż w 2008r. – 1 177), natomiast poza miastami powyżej 10 tys. mieszkańców odnotowano 1 316 interwencji, więcej o 50 tj. o 3,95 % (w 2008 – 1 266).

Zespoły ratownictwa medycznego w miastach powyżej 10 tys. mieszkańców do 1 150 zdarzeń wyjeżdżały w czasie krótszym niż 15 minut, mniej o 8 (0,7%) niż w 2008 – 1 158, natomiast poza miastami powyżej 10 tys. mieszkańców do 1 235 zdarzeń wyjeżdżały w czasie krótszym niż 20 minut, więcej o 83 (7,2%) niż w 2008 – 1 152.

W roku 2009 r. o 31 zmniejszyła się ilość wyjazdów do zdarzeń w przedziale 16-25 i więcej minut, tj. o 23,31% w porównaniu do roku 2008 (ze 133 do 10). Wskaźnik przekroczenia ustawowych norm czasowych w stosunku do wszystkich wyjazdów wynosi 4,1% i jest niższy niż w województwie (4,53%). W miastach powyżej 10 tys. mieszkańców odnotowano 21 przypadków przekroczenia ustawowej normy czasu tj. 15 minut (w 2008r. – 19), natomiast poza miastem powyżej 10 tys. mieszkańców odnotowano 81 przypadków w których ZRM wyjeżdżały w czasie dłuższym niż 20 minut (w 2008r – 114).

W 2009 r. zespół specjalistyczny (S) stacjonujący w Rypinie, ul. 3 Maja 2 wykonał 1 904 wyjazdy, co w porównaniu do analogicznego okresu roku ubiegłego, odnotował mniej wyjazdów do zdarzeń o 13,42%, tj. o 295 wyjazdów (2 199 w 2008). Na 1 904 wyjazdy 82 wyjazdy przekroczyły ustawowe normy czasowe, co stanowi 4,31% w stosunku do wszystkich wyjazdów zespołów, z tej ilości 21 wyjazdów dotyczyło przekroczenia ustawowego czasu dojazdu, czyli powyżej 15 minut w miastach powyżej 10 tys. mieszkańców – w porównaniu do tego samego okresu roku ubiegłego odnotowano wzrost o 2 wyjazdy (w 2008 odnotowano 19 przekroczeń obowiązujących norm czasowych). Poza miastami powyżej 10 tys. mieszkańców odnotowano 61 takich przypadków co w porównaniu do roku 2008 odnotowano wyraźny spadek o 38,38% interwencji (w 2008 – 99).

Zespół podstawowy „P” stacjonujący w Skrwilnie przy ul. Kościelnej 15 wykonał w tym okresie 583 interwencje co w porównaniu do roku 2008 odnotowano zwiększenie ilości interwencji o 339 (w 2008 –244) – ZRM funkcjonuje od II kwartału 2008r.. Na 583 wyjazdy w 20 przypadkach przekroczone ustawowe normy czasowe, co stanowiło 3,43% w stosunku do wszystkich wyjazdów zespołu (w 2008 było 15 – wzrost o 5 interwencji), wszystkie

dotyczyły przekroczenia norm czasowych poza miastami powyżej 10 tys. mieszkańców – jest to wskaźnik dobry.

Na 2 487 wyjazdów zespołów ratownictwa medycznego do wszystkich wezwań, 2 363 (95,01%) stanowiły wyjazdy łącznie do zachorowań nagłych, stanów zagrożenia życia i wypadków (wyjazdy uzasadnione). Pozostałe 124 (4,99%) interwencji dotyczyło wyjazdów tzw. niesystemowych – czyli do przypadków nie zagrażających życiu i zdrowiu pacjenta (zakwalifikowanych w sprawozdaniu jako „inne”).

Z ustaleń kontroli wynika, że w czerwcu 2009 roku na 173 skontrolowane karty wyjazdu ZRM do zdarzenia zagrażającego życiu, tylko 83 wyjazdy kończyły się przewiezieniem do SOR lub szpitala wskazanego przez dyspozytora medycznego, natomiast w 74 przypadkach brak jest potwierdzenia przyjęcia do szpitala. Karty zlecenia wyjazdu są starego wzoru i nie zawierają wszystkich danych niezbędnych w ratownictwie medycznym, brak jest: stacji przyjmującej wezwania, kto przyjmuje zgłoszenie (w części kart brak jest podpisów przyjmującego zlecenie lub zlecającym jest ratownik medyczny), rodzaju terenu- w granicach rejonu czy poza, sposobu wezwania, podjęcia decyzji przez dyspozytora (skład zespołu, rodzaju wyjazdu, kogo powiadomiono, kto wydał zlecenie i podpis), obsługi zlecenia (postępowania zespołu) – czasu przybycia do miejsca wezwania, czasu wyjazdu z miejsca wezwania, czasu przekazania poszkodowanego, czasu powrotu do stacji, decyzji zoz, liczby przejechanych km. W karcie figuruje sanitariusz, brak natomiast ratownika medycznego.

Stwierdzono również częste przypadki, że w skład zespołu ratownictwa medycznego wchodzi lekarze którzy nie posiadają uprawnień, np.: specjalista chorób oczu, specjalista medycyny rodzinnej, oraz radiolog (nie figurują w wykazie jako lekarz systemu) – lekarzem systemu może być lekarz posiadający tytuł specjalisty lub specjalizujący się w dziedzinie medycyny ratunkowej. Karty wypełniane są nieczytelnie i niechlujnie.

Liczba interwencji zespołów ratownictwa medycznego w 2009 roku w rozbiciu na rodzaje wyjazdów:

- łączna liczba ZRM w rejonie – 2 (S i P);
- łączna liczba wykonanych wyjazdów w 2009 r. w rejonie - 2 487;
- łączna liczba wykonanych wyjazdów w 2009 r. do stanów zagrożenia życia i zdrowia w rejonie - 2 363;
- łączna liczba wykonanych wyjazdów w 2009 r. przekraczający maksymalny czas dojazdu: 15 min. – 21, 20 min. – 81. Razem - 102;

- średni czas dojazdu do miejsca zdarzenia w rejonie – 7 minut;
- najdłuższy czas dojazdu: Puszcza Rządowa – 28 min., Radziki Duże – 35 minut;
- liczba wyjazdów przypadających na 1 ZRM – 1 243;
- liczba wyjazdów do stanu nagłego zagrożenia zdrowotnego z miejsca stacjonowania przypadających na 1 ZRM/dobę – 3,4;

Na ogólną liczbę lekarzy – (9), 8 posiada uprawnienia zgodnie z art. 3 ust. 3 ustawy o PRM i wymogi art. 57 ustawy o PRM oraz 22 ratowników medycznych, wszyscy spełniają wymogi art. 10 ust. 4 lit. a ustawy o PRM; 91,43% personelu ratownictwa medycznego spełnia wymogi art. 3, art. 10 ustawy o PRM.

Ambulans zespołu specjalistycznego typu „S” – Mercedes-Sprinter 315 CDI z 2008r. o numerze rejestracyjnym CRY 70GR z przebiegiem 20 354 km, stan bardzo dobry. Wymagania techniczne samochodu są zgodne z zarządzeniem prezesa NFZ z dnia 15 października 2008r. nr 84/2008/DSM ze zm.

Ambulans zespołu podstawowego typu „P” – Mercedes Sprinter 313 CDI z 2003r. o numerze rejestracyjnym CRY P277 z przebiegiem 246.281 km, stan bardzo dobry. Wymagania techniczne samochodu są zgodne z zarządzeniem prezesa NFZ z dnia 15 października 2008r. nr 84/2008/DSM ze zm.

Sprzęt i wyroby medyczne (włączając leki) są przechowywane prawidłowo, zabezpieczone przed uszkodzeniem. Posiadają aktualne daty ważności.

Zespoły ratownictwa medycznego SPZOZ w Rypinie rozmieszczone są w 2 punktach lokalizacyjnych. Zespół Ratownictwa Medycznego Specjalistyczny zlokalizowany jest w Rypinie przy ul. 3 Maja 2, Zespół Ratownictwa Medycznego Podstawowy w Skrwilnie przy ul. Kościelnej 15.

Warunki socjalne personelu zespołu typu „S” w Rypinie i typu „P” w miejscowości Skrwilno są bardzo dobre. Personel posiada dwa pomieszczenia socjalne – pokój dzienny z aneksem kuchennym oraz pokój służący do nocnego odpoczynku. Węzeł sanitarny umożliwia skorzystania z prysznica.

W każdym miejscu stacjonowania ZRM znajdują się przyłącza 230V z możliwością podłączenia ambulansów oraz ujęcie bieżącej wody. Magazyn podręczny sprzętu oraz miejsce wyposażone w źródło energii elektrycznej i wody. Stwierdzono brak garaży (wiat) na pojazdy (ambulanse) – stoją na „wolnym powietrzu”, taka sytuacja nie może mieć miejsca.

Wydział Bezpieczeństwa i Zarządzania Kryzysowego działalność jednostki systemu ocenia pozytywnie z uchybieniami. Stwierdzono niedociągnięcia w postaci:

Tabela 50. Liczba interwencji zespołów ratownictwa medycznego w 2009r. w rozbiciu na rodzaje wyjazdów

Tab. 44 miesiąc	obszar działania karetka RAZEM Rypin za rok 2009 r.	razem interwencji	czas dotarcia	czas dotarcia	czas dotarcia	czas dotarcia	pomniejszone o 0,5%	% do wszystkich interwencji	uwagi
styczeń	miasto powyżej 10 tys. mieszkańców	184	do 8 minut	do 12 minut	do 15 minut	powyżej 15 minut	5,0	2,70	
			177	178	179	5			
	poza miastem powyżej 10 tys. mieszkańców	170	do 15 minut	do 20 minut		powyżej 20 minut	13,9	8,19	
luty	miasto powyżej 10 tys. mieszkańców	106	do 8 minut	do 12 minut	do 15 minut	powyżej 15 minut	6,0	5,63	
			94	99	100	6			
	poza miastem powyżej 10 tys. mieszkańców	133	do 15 minut	do 20 minut		powyżej 20 minut	7,0	5,24	
marzec	miasto powyżej 10 tys. mieszkańców	115	do 8 minut	do 12 minut	do 15 minut	powyżej 15 minut	0,0	0,00	
			111	113	115	0			
	poza miastem powyżej 10 tys. mieszkańców	90	do 15 minut	do 20 minut		powyżej 20 minut	2,0	2,21	
kwiecień	miasto powyżej 10 tys. mieszkańców	119	do 8 minut	do 12 minut	do 15 minut	powyżej 15 minut	1,0	0,84	
			105	112	118	1			
	poza miastem powyżej 10 tys. mieszkańców	115	do 15 minut	do 20 minut		powyżej 20 minut	6,0	5,19	
maj	miasto powyżej 10 tys. mieszkańców	85	do 8 minut	do 12 minut	do 15 minut	powyżej 15 minut	0,0	0,00	
			83	85	85	0			
	poza miastem powyżej 10 tys. mieszkańców	131	do 15 minut	do 20 minut		powyżej 20 minut	5,0	3,80	
czerwiec	miasto powyżej 10 tys. mieszkańców	131	do 8 minut	do 12 minut	do 15 minut	powyżej 15 minut	3,0	2,28	
			119	125	128	3			
	poza miastem powyżej 10 tys. mieszkańców	119	do 15 minut	do 20 minut		powyżej 20 minut	5,0	4,18	
lipiec	miasto powyżej 10 tys. mieszkańców	64	do 8 minut	do 12 minut	do 15 minut	powyżej 15 minut	0,0	0,00	
			61	62	64	0			
	poza miastem powyżej 10 tys. mieszkańców	104	do 15 minut	do 20 minut		powyżej 20 minut	5,0	4,78	
sierpień	miasto powyżej 10 tys. mieszkańców	60	do 8 minut	do 12 minut	do 15 minut	powyżej 15 minut	0,0	0,00	
			58	58	60	0			
	poza miastem powyżej 10 tys. mieszkańców	78	do 15 minut	do 20 minut		powyżej 20 minut	7,0	8,93	
wrzesień	miasto powyżej 10 tys. mieszkańców	48	do 8 minut	do 12 minut	do 15 minut	powyżej 15 minut	5,0	10,36	
			37	43	43	5			
	poza miastem powyżej 10 tys. mieszkańców	81	do 15 minut	do 20 minut		powyżej 20 minut	11,9	14,74	
październik	miasto powyżej 10 tys. mieszkańców	107	do 8 minut	do 12 minut	do 15 minut	powyżej 15 minut	1,0	0,93	
			105	105	106	1			
	poza miastem powyżej 10 tys. mieszkańców	113	do 15 minut	do 20 minut		powyżej 20 minut	6,0	5,28	
listopad	miasto powyżej 10 tys. mieszkańców	87	do 8 minut	do 12 minut	do 15 minut	powyżej 15 minut	0,0	0,00	
			87	87	87	0			
	poza miastem powyżej 10 tys. mieszkańców	82	do 15 minut	do 20 minut		powyżej 20 minut	4,0	4,85	
grudzień	miasto powyżej 10 tys. mieszkańców	65	do 8 minut	do 12 minut	do 15 minut	powyżej 15 minut	0,0	0,00	
			65	65	65	0			
	poza miastem powyżej 10 tys. mieszkańców	100	do 15 minut	do 20 minut		powyżej 20 minut	8,0	7,96	
RAZEM	miasto powyżej 10 tys. mieszkańców	1171	1102	1132	1150	21	0	0	0
	poza miastem powyżej 10 tys. mieszkańców	1316	1064	1235		81	80,595	75,3624835	

Rys. 28. Samodzielny Publiczny ZOZ Rypin - rozmieszczenie na mapie

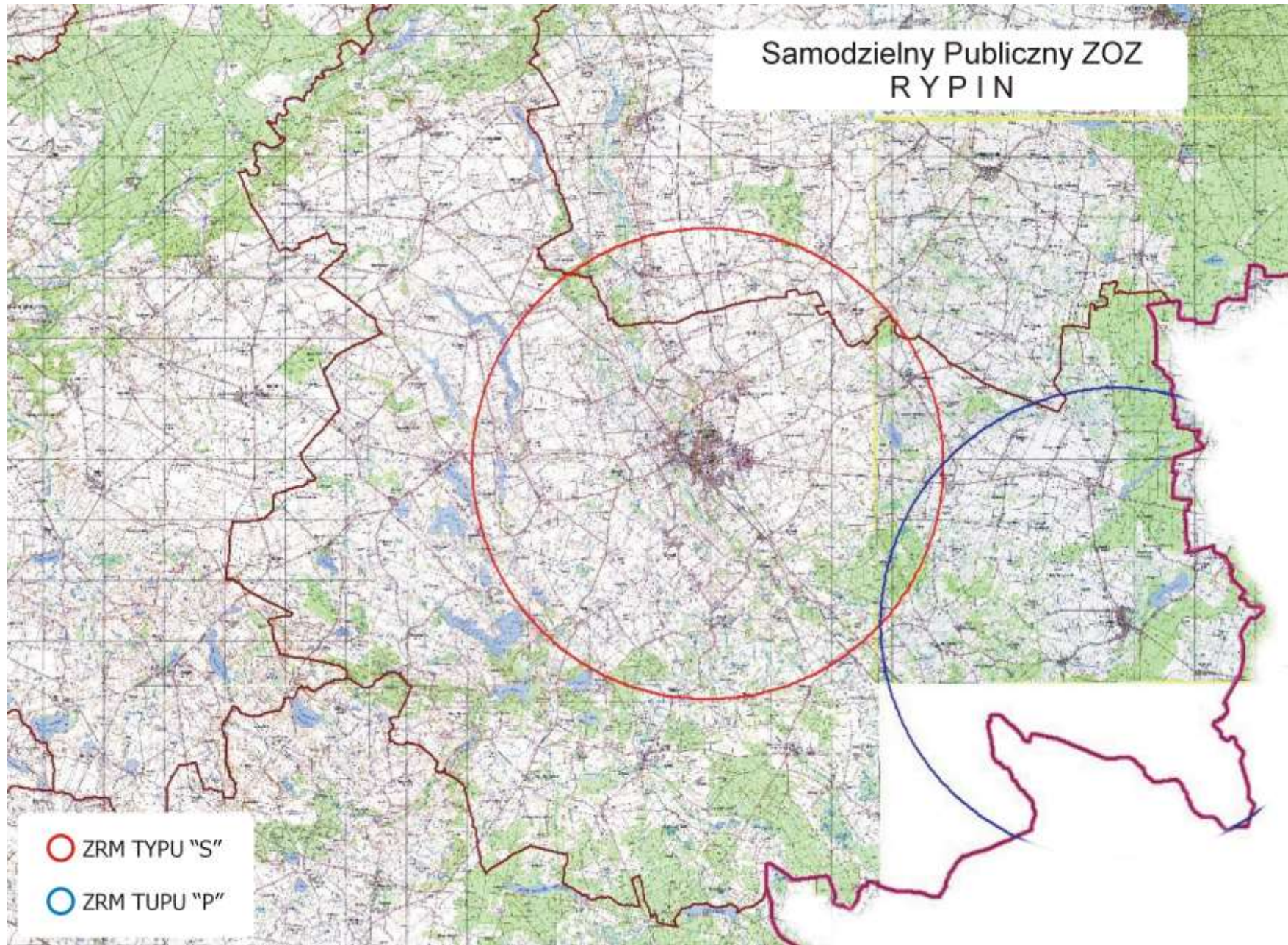

Ocena funkcjonowania zespołów ratownictwa medycznego w 2009 roku podległych pod NZOZ „Nowy Szpital” sp. z o.o. w Świeciu n. Wisłą

W 2009 r. zespoły ratownictwa medycznego (typu „S” i typu „P”) wyjeżdżały 6 600 razy do różnego rodzaju zdarzeń. Obszar działania obejmuje: miasto Świecie n. Wisłą, w którym obsługiwana liczba ludności wynosi – 27 184 mieszkańców oraz powiat świecki w którym obsługiwana liczba ludności wynosi – 72 645 mieszkańców. Łączna ilość obsługiwanych mieszkańców - 99 829.

Na 1 ZRM przypada 19 966 mieszkańców (średnia za województwo – 24 086). W omawianym okresie ZRM wykonały 6 600 interwencji do różnego rodzaju zdarzeń, co w przeliczeniu na jeden ZRM przypada 1 320 interwencji (średnia za woj. – 1 976), natomiast dziennie 3,62 interwencji (średnia za woj. – 5,41).

Obszar działania to: miasto Świecie n. Wisłą oraz gminy: Świecie n. Wisłą, Bukowiec, Drzycim, Jeżewo, Lniano, Świekatowo, Osie, Nowe i Warlubie. Telefoniczne zgłoszenia na numery 112 lub 999 są automatycznie łączone z dyspozytornią medyczną w Świeciu n. Wisłą. Dyspozytor medyczny zlokalizowany jest na parterze budynku głównego (przy wejściu głównym) NZOZ „Nowy Szpital ” w Świeciu n. Wisłą. Metraż pomieszczenia dyspozytorni wynosi 16 m² , posiada zaplecze sanitarne. Stanowisko dyspozytora wyposażone jest m.in. w łącze bezprzewodowe z zespołami ratownictwa medycznego, telefon alarmowy 999 (nr (052) 333-45-22, fax.- (052) 333-45-09, radiostacje – kanał roboczy i ogólnopolski. Dyspozytor medyczny zgodnie z art. 27 ust. 4 ustawy o PRM prowadzi następującą dokumentację medycznych czynności ratunkowych: karta zlecenia wyjazdu pogotowia ratunkowego, książka wezwań, księga raportów dyspozytorskich, wykaz wykonanych teletransmisji. W tym miejscu dyspozytor medyczny przejmuje kontrolę nad danym zgłoszeniem. Zespół wyjazdowy podstawowy „P” przy podejmowaniu decyzji na miejscu zdarzenia może korzystać z konsultacji telefonicznej z lekarzem zespołu specjalistycznego „S”.

Obszar działania obsługuje 5 zespołów ratownictwa medycznego, w tym: 2 – zespoły specjalistyczne „S” w składzie: kierowca + 2 ratowników medycznych + lekarz (obsada 4 osobowa) oraz 2 zespoły podstawowe „P” w składzie: kierowca/ratownik + ratownik medyczny (obsada 2 osobowa) oraz 1 zespół podstawowy „P” w składzie: kierowca + 2 ratowników medycznych (obsada 3 osobowa).

W roku 2009 ZRM podległe pod NZOZ „Nowy Szpital” w Świeciu n. Wisłą wyjeżdżały do 6 600 wezwań, w których występowało zagrożenie życia, co w porównaniu do 2008 roku, ilość wyjazdów zwiększyła się o 4,8% , tj. z 6 297 w 2008r. do 6 600 w 2009r. - o 303 wyjazdy więcej).

W miastach powyżej 10 tys. mieszkańców odnotowano 2 387 interwencji, mniej o 323, tj. o 11,92% niż w 2008r. (2 710), natomiast poza miastami powyżej 10 tys. mieszkańców odnotowano 4 213 interwencji, więcej o 428 tj. o 11,93 % (w 2008 – 3 587).

Zespoły ratownictwa medycznego w miastach powyżej 10 tys. mieszkańców do 2 358 zdarzeń wyjeżdżały w czasie krótszym niż 15 minut, mniej o 273 (9,37%) niż w 2008 – 2 631, natomiast poza miastami powyżej 10 tys. mieszkańców do 4 015 zdarzeń wyjeżdżały w czasie krótszym niż 20 minut, więcej o 628 (18,54%) niż w 2008 – 3 387.

W roku 2009 r. o 52 zmniejszyła się ilość wyjazdów do zdarzeń w przedziale 16-25 i więcej minut, tj. o 18,64% w porównaniu do roku 2008 (z 279 do 227). Wskaźnik przekroczenia ustawowych norm czasowych w stosunku do wszystkich wyjazdów wynosi 3,44% i jest niższy niż w województwie (4,53%). W miastach powyżej 10 tys. mieszkańców odnotowano 29 przypadków przekroczenia ustawowej normy czasu tj. 15 minut (w 2008r. – 79), spadek o 63,3%, natomiast poza miastem powyżej 10 tys. mieszkańców odnotowano 198 przypadków w których ZRM wyjeżdżały w czasie dłuższym niż 20 minut (w 2008r – 200).

W 2009 r. zespół specjalistyczny (S) stacjonujący w Świeciu n. Wisłą wykonał 3 037 wyjazdów, co w porównanie do analogicznego okresu roku ubiegłego wykonał więcej wyjazdów do interwencji o 96,57%, tj. 1 492 wyjazdy więcej (1 545 w 2008r.). Na 3 037 wyjazdów, 67 wyjazdów przekroczyło ustawowe normy czasowe, co stanowi 2,21% w stosunku do wszystkich wyjazdów zespołu, w porównaniu do roku 2008 liczba ta uległa zmniejszeniu o 16, tj. o 19,28%. Z tej ilości 8 wyjazdów dotyczyło przekroczenia ustawowego czasu dojazdu, czyli powyżej 15 minut w miastach powyżej 10 tys. mieszkańców – w porównaniu do tego samego okresu roku ubiegłego odnotowano zmniejszeniu o 13 interwencji, tj. 61,91% (w 2008 odnotowano 21 przypadków przekroczenia obowiązujących norm czasowych). Poza miastami powyżej 10 tys. mieszkańców odnotowano 59 takich przypadków co w porównaniu do roku 2008 nastąpił spadek o 3 interwencje (w 2008 – 62).

Zespół podstawowy „P” stacjonujący w Świeciu n. Wisłą wykonał w tym okresie 1 588 interwencji co w porównaniu do roku 2008 odnotowano zmniejszenie ilości interwencji o 1 752, tj. o 52,46% (w 2008-3 340). Na 1 588 wyjazdów 66 przekroczyło ustawowe normy

czasowe, co stanowi 4,16% w stosunku do wszystkich wyjazdów zespołu (w 2008 były 139 – spadek o 73 interwencje), z tej ilości 17 wyjazdów dotyczyły przekroczenia ustawowego czasu dojazdu, czyli powyżej 15 minut w miastach powyżej 10 tys. mieszkańców – w porównaniu do tego samego okresu roku ubiegłego odnotowano spadek o 64,58%, tj. o 31 interwencji (w 2008 odnotowano 48 takich przypadków). Poza miastami powyżej 10 tys. mieszkańców odnotowano 49 takich przypadków co w porównaniu do roku 2008 nastąpił spadek o 37,47%, tj. o 42 interwencje (w 2008 – 91).

Zespół podstawowy „S” stacjonujący w Nowem wykonał w tym okresie 840 interwencji co w porównaniu do roku 2008 odnotowano zmniejszenie ilości interwencji o 8 (w 2008-832). Na 840 wyjazdów 19 wyjazdów przekroczyło ustawowe normy czasowe, co stanowiło 2,26% w stosunku do wszystkich wyjazdów zespołu (w 2008 było 28 – spadek o 9 interwencji), z tej ilości 4 wyjazdy dotyczyły przekroczenia ustawowego czasu dojazdu, czyli powyżej 15 minut w miastach powyżej 10 tys. mieszkańców (w 2008 nie odnotowano takich przypadków). Poza miastami powyżej 10 tys. mieszkańców odnotowano 15 takich interwencji co w porównaniu do roku 2008 nastąpił spadek o 13 interwencji (w 2008 – 28).

Zespół podstawowy „P” stacjonujący w Lnianie wykonał w tym okresie 788 interwencji co w porównaniu do roku 2008 odnotowano zmniejszenie ilości interwencji o 208 (w 2008 -580) – ZRM funkcjonuje od II kwartału 2008r. Na 788 wyjazdów 67 przekroczyło ustawowe normy czasowe, co stanowi 8,5% w stosunku do wszystkich wyjazdów zespołu (w 2008 było 19), wszystkie dotyczyły przekroczenia ustawowego czasu poza miastami powyżej 10 tys. mieszkańców, tj. w czasie dłuższym niż 20 minut.

Zespół podstawowy „P” stacjonujący w Osiu wykonał w tym okresie 347 interwencji – ZRM funkcjonuje od II kwartału 2009r. Na 347 wyjazdów 8 przekroczyło ustawowe normy czasowe, co stanowi 2,31% w stosunku do wszystkich wyjazdów zespołu, wszystkie dotyczyły przekroczenia ustawowego czasu poza miastami powyżej 10 tys. mieszkańców, tj. w czasie dłuższym niż 20 minut.

Liczba interwencji zespołów ratownictwa medycznego w 2009 roku w rozbiciu na rodzaje wyjazdów:

- łączna liczba ZRM w rejonie – 5 (2- „S” i 3- „P”);
- łączna liczba wykonanych wyjazdów w 2009 r. w rejonie - 6 600;
- łączna liczba wykonanych wyjazdów w 2009 r. do stanów zagrożenia życia i zdrowia w rejonie - 4 212;

- łączna liczba wykonanych wyjazdów w 2009 r. przekraczający maksymalny czas dojazdu: 15 min. – 29, 20 min. – 198. Razem - 227;
- średni czas dojazdu do miejsca zdarzenia w rejonie – 8 minut;
- najdłuższy czas dojazdu: Lipinki – 29 min., Cieleszyn-28 min. i Łowinek – 27 min.;
- liczba wyjazdów przypadających na 1 ZRM – 1 320;
- liczba wyjazdów do stanu nagłego zagrożenia zdrowotnego z miejsca stacjonowania przypadających na 1 ZRM/ dobę – 2,3;

Wyrywkowa analiza indywidualnych kart zleceń wyjazdu zespołów ratownictwa medycznego przeprowadzona w II kwartale 2009 r. wykazała, iż zespoły systemowe dokonują wbrew zapisom ustawy o PRM oraz umowy z OW NFZ inne wyjazdy jak transporty sanitarne między szpitalami , wizyty domowe do stanów podgorączkowych i katarów oraz innych wizyt typowo POZ.

Na ogólną liczbę 15 lekarzy – 3 nie posiada uprawnień w myśl art. 3 ust. 3 ustawy o PRM; na 14 pielęgniarek – 8 spełnia wymogi art. 10 ust. 4 ustawy o PRM, natomiast na 18 ratowników medycznych – wszyscy spełniają wymogi art. 10 ust. 4 ustawy o PRM. Na chwilę obecną 80,85% personelu ratownictwa medycznego spełnia wszystkie wymogi art. 3 oraz art. 10 ustawy o PRM.

Miejsca stacjonowania zespołów ratownictwa medycznego.

W NZOZ ”Nowy Szpital” w Świeciu (miejsce stacjonowania ZRM typu „S” i „P”):

- pomieszczenia na wyroby medyczne i produkty lecznicze – apteka szpitalna, wydzielona szklana szafa lekowa i sprzętowa zamknięta na kłódkę-znajduje się w Szpitalnym Oddziale Ratunkowym w obszarze konsultacyjno - przyjęciowym (miejscu ogólnodostępnym dla pacjentów).
- system alarmowo – wyjazdowy oraz system łączności wewnętrznej – telefon sieci wewnętrznej, telefony komórkowe, radiostacja
- zaplecze socjalne dla członków zespołów ratownictwa medycznego – wydzielone pomieszczenia lekarzy dyżurnych, ratowników medycznych i pielęgniarek z zapleczem sanitarnym (prysznic, wc);
- magazyn sprzętu – na bieżąco z magazynu szpitala;
- miejsce wyposażenia w źródła energii elektrycznej i wody – ze względu na usytuowanie zabezpieczenie w źródło energii i wodę jest analogiczne jak zabezpieczenie szpitala.

Brak garażu lub wiaty dla ambulansów sanitarnych – ambulanse stoją na wolnym powietrzu.

W m. Nowe przy ul. Myśliwieckiej 1A (miejsce stacjonowania ZRM typu „S”):

- pomieszczenia na wyroby medyczne i produkty lecznicze – wydzielona szklana szafa lekowa i sprzętowa zamknięta na kłódkę do doraźnego uzupełniania.
- system alarmowo – wyjazdowy oraz system łączności wewnętrznej – telefon sieci wewnętrznej, telefony komórkowe, radiostacja
- zaplecze socjalne dla członków zespołów ratownictwa medycznego – wydzielone pomieszczenia lekarzy dyżurnych, ratowników medycznych i pielęgniarek z zapleczem sanitarnym (prysznic, wc);
- magazyn sprzętu – na bieżąco z magazynu szpitala;
- miejsce wyposażenia w źródła energii elektrycznej i wody – ze względu na usytuowanie zabezpieczenie w źródło energii i wodę jest analogiczne jak budynku.

Brak garażu lub wiaty dla ambulansów sanitarnych – ambulanse stoją na wolnym powietrzu.

W m. Lnianie przy ul. Wyzwolenia 9 (miejsce stacjonowania ZRM typu „P”):

- pomieszczenia na wyroby medyczne i produkty lecznicze – szafka z lekami znajduje się w oddzielnym pomieszczeniu
- system alarmowo – wyjazdowy oraz systemu łączności wewnętrznej – telefon sieci wewnętrznej, telefony komórkowe, radiostacja
- zaplecze socjalne dla członków zespołów ratownictwa medycznego – pomieszczenia ratowników medycznych znajdują się na I piętrze w pokoju socjalnym nie jest podłączona woda do kranów. Brak jest prysznic w łazience.
- miejsca wyposażenia w źródła energii elektrycznej i wody – zabezpieczenie w źródło energii i wodę jest analogiczne jak budynku Brak garażu lub wiaty dla ambulansu sanitarnego – ambulans stoi na wolnym powietrzu. Brak oznakowania wyjazdu dla ambulansu. Niedogodny wyjazd i wjazd w miejscu stacjonowania ambulansu, znak drogowy zakazu postoju nie jest przestrzegany przez kierowców.

Działalność jednostki systemu należy ocenić negatywnie, w przypadku nie usunięcia niedociągnięć Wojewoda nie przedłuży kontraktu na następne lata. Stwierdzono następujące niedociągnięcia:

Tabela 51. Liczba interwencji zespołów ratownictwa medycznego w 2009r. w rozbiciu na rodzaje wyjazdów

Tab. 45 miesiąc	obszar działania karetki RAZEM Świecie za rok 2009	razem interwencji	czas dotarcia	czas dotarcia	czas dotarcia	czas dotarcia	pomniejszone o 0,5%	% do wszystkich interwencji	uwagi
styczeń	miasto powyżej 10 tys. mieszkańców	242	do 8 minut 228	do 12 minut 238	do 15 minut 241	powyżej 15 minut 1	1,0	0,41	
	poza miastem powyżej 10 tys. mieszkańców	364	do 15 minut 286	do 20 minut 337		powyżej 20 minut 27	26,9	7,38	
luty	miasto powyżej 10 tys. mieszkańców	217	do 8 minut 192	do 12 minut 206	do 15 minut 213	powyżej 15 minut 4	4,0	1,83	
	poza miastem powyżej 10 tys. mieszkańców	298	do 15 minut 242	do 20 minut 277		powyżej 20 minut 21	20,9	7,01	
marzec	miasto powyżej 10 tys. mieszkańców	194	do 8 minut 177	do 12 minut 184	do 15 minut 189	powyżej 15 minut 5	5,0	2,56	
	poza miastem powyżej 10 tys. mieszkańców	328	do 15 minut 264	do 20 minut 301		powyżej 20 minut 27	26,9	8,19	
kwiecień	miasto powyżej 10 tys. mieszkańców	216	do 8 minut 206	do 12 minut 213	do 15 minut 216	powyżej 15 minut 0	0,0	0,00	
	poza miastem powyżej 10 tys. mieszkańców	342	do 15 minut 309	do 20 minut 338		powyżej 20 minut 4	4,0	1,16	
maj	miasto powyżej 10 tys. mieszkańców	180	do 8 minut 158	do 12 minut 174	do 15 minut 179	powyżej 15 minut 1	1,0	0,55	
	poza miastem powyżej 10 tys. mieszkańców	349	do 15 minut 314	do 20 minut 342		powyżej 20 minut 7	7,0	2,00	
czerwiec	miasto powyżej 10 tys. mieszkańców	172	do 8 minut 163	do 12 minut 168	do 15 minut 168	powyżej 15 minut 4	4,0	2,31	
	poza miastem powyżej 10 tys. mieszkańców	337	do 15 minut 291	do 20 minut 325		powyżej 20 minut 12	11,9	3,54	
lipiec	miasto powyżej 10 tys. mieszkańców	196	do 8 minut 180	do 12 minut 190	do 15 minut 195	powyżej 15 minut 1	1,0	0,51	
	poza miastem powyżej 10 tys. mieszkańców	355	do 15 minut 308	do 20 minut 343		powyżej 20 minut 12	11,9	3,36	
sierpień	miasto powyżej 10 tys. mieszkańców	190	do 8 minut 174	do 12 minut 181	do 15 minut 189	powyżej 15 minut 1	1,0	0,52	
	poza miastem powyżej 10 tys. mieszkańców	346	do 15 minut 299	do 20 minut 331		powyżej 20 minut 15	14,9	4,31	
wrzesień	miasto powyżej 10 tys. mieszkańców	189	do 8 minut 176	do 12 minut 183	do 15 minut 188	powyżej 15 minut 1	1,0	0,53	
	poza miastem powyżej 10 tys. mieszkańców	374	do 15 minut 307	do 20 minut 355		powyżej 20 minut 19	18,9	5,05	
październik	miasto powyżej 10 tys. mieszkańców	167	do 8 minut 155	do 12 minut 160	do 15 minut 165	powyżej 15 minut 2	2,0	1,19	
	poza miastem powyżej 10 tys. mieszkańców	337	do 15 minut 299	do 20 minut 323		powyżej 20 minut 14	13,9	4,13	
listopad	miasto powyżej 10 tys. mieszkańców	213	do 8 minut 189	do 12 minut 203	do 15 minut 209	powyżej 15 minut 4	4,0	1,87	
	poza miastem powyżej 10 tys. mieszkańców	396	do 15 minut 334	do 20 minut 378		powyżej 20 minut 18	17,9	4,52	
grudzień	miasto powyżej 10 tys. mieszkańców	211	do 8 minut 185	do 12 minut 201	do 15 minut 206	powyżej 15 minut 5	5,0	2,36	
	poza miastem powyżej 10 tys. mieszkańców	387	do 15 minut 316	do 20 minut 365		powyżej 20 minut 22	21,9	5,66	
RAZEM	miasto powyżej 10 tys. mieszkańców	2387	2183	2301	2358	29	0	0	0
	poza miastem powyżej 10 tys. mieszkańców	4213	3569	4015		198	197,01	56,3296258	0

Rys. 29. NZOZ „Nowy Szpital” Sp. z o.o. Świecie - rozmieszczenie na mapie

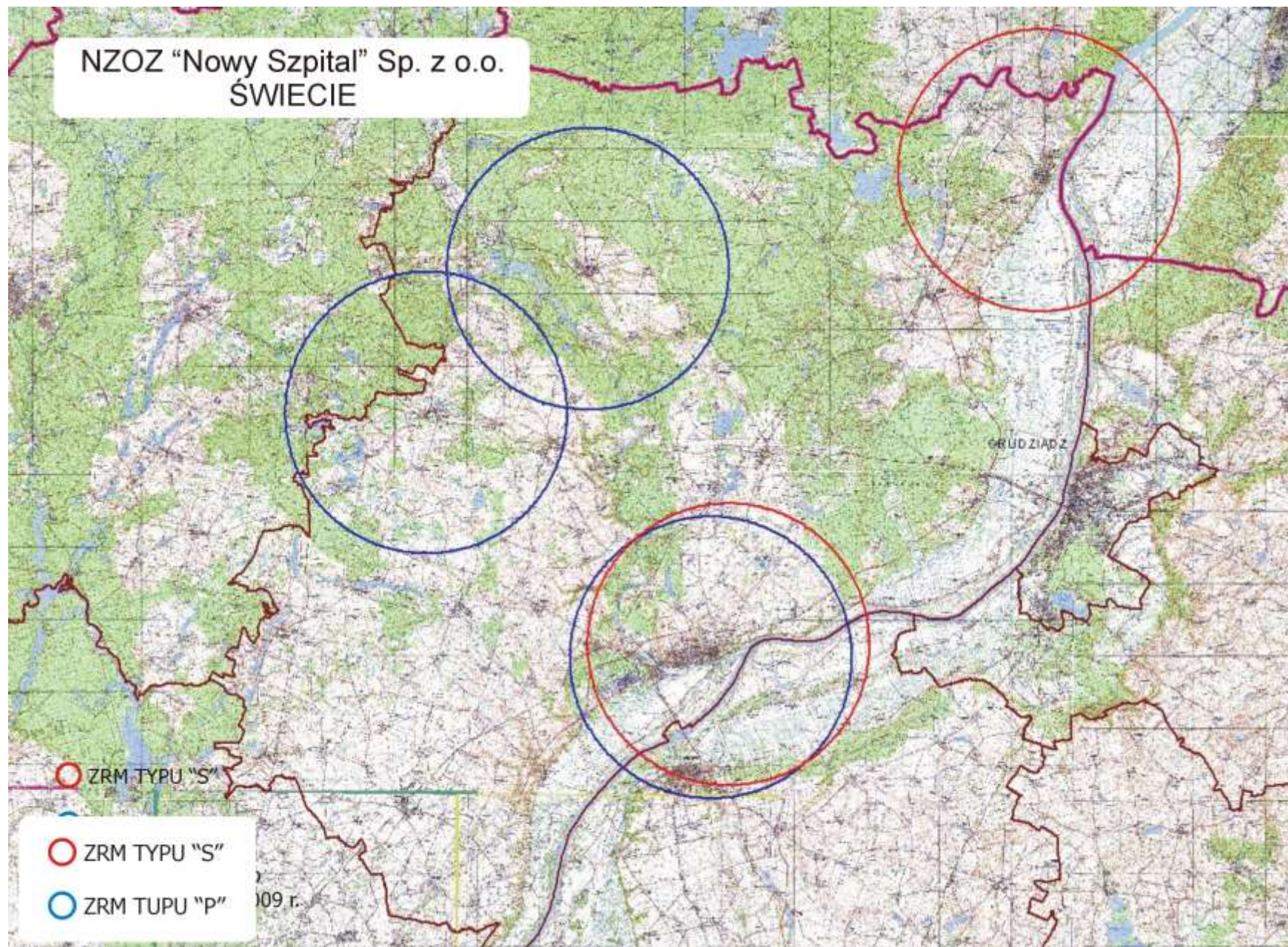

Ocena funkcjonowania zespołów ratownictwa medycznego podległych pod Wojewódzką Stację Pogotowia Ratunkowego w Toruniu w 2009 roku

W 2009 r. zespoły ratownictwa medycznego (typu „S” i typu „P”) wyjeżdżały 20 566 razy do różnego rodzaju zdarzeń. Obszar działania obejmuje: miasto Toruń, w którym obsługiwana liczba ludności wynosi – 198 000 mieszkańców oraz powiat toruński, w których obsługiwana liczba ludności wynosi – 46 592 mieszkańców. Łączna ilość obsługiwanych mieszkańców - 244 592.

Na 1 ZRM przypada 27 176 mieszkańców (średnia za województwo – 24 086). W omawianym okresie ZRM wykonały 20 566 interwencji do różnego rodzaju zdarzeń, co w przeliczeniu na jeden ZRM przypada 2 285 interwencji (średnia za woj. – 1 976), natomiast dziennie 6,26 interwencji (średnia za woj. – 5,41).

Obszar działania to: m. Toruń oraz gminy: Toruń, Lubicz, Oborowo, Wielka Nieszawka, Zła Wieś Wielka, Łubianka, część Łysomic oraz Czernikowo. Telefoniczne zgłoszenia na numery 112 lub 999 są automatycznie łączone z dyspozytorem medycznym w Toruniu. Dyspozytorzy medyczni zlokalizowani są w części pomieszczeń Toruńskiego Centrum Zarządzania Kryzysowego, sala dyspozytorów – 2 stanowiska, ul. Legionów 70/76 w Toruniu. Do dyspozycji dyspozytorów są: pomieszczenia socjalne - kuchnia, aneks jadalny i wypoczynkowy oraz szafki żywnościowe dyspozytorów, szatnie damskie i męskie, sanitariaty.

Wykaz pomieszczeń:

- zintegrowana sala dyspozytorska dwa stanowiska dyspozytorskie – 92,3 m²;
- sala operacyjna – 36,4 m²;
- pomieszczenia łazienkowa i WC (damskie) – 8,0 m²;
- pomieszczenia łazienkowa i WC (męskie) – 8,5 m²;
- pomieszczenie socjalne – kuchnia, aneks jadalny i wypoczynkowy oraz szafki żywnościowe dyspozytorów – 34 m²;
- pomieszczenie technologiczne: główna serwerownia – 16,8 m² (serwery operacyjne, serwery technologiczne, serwer telekomunikacyjny, szafy technologiczne – sieci LAN TCKR i OL, systemu radiowego TCKR i OL,

systemów rejestracji i archiwizacji TCKR i OL, urządzenia i przyłącza teleinformatyczne (16,8 m²);

- pomieszczenia szatni damskiej (dyspozytorów) z aneksem łazienkowym i WC – 25,5 m²;
- pomieszczenia szatni męskiej (dyspozytorów Policji i Straży Miejskiej) z aneksem łazienkowym i WC – 16,6 m²;

Podstawowe dane o systemach TCKR i OL:

- system informatyczny – komputerowy system wspomagania i koordynacji działań ratowniczych oraz interwencyjnych dla potrzeb służb dyspozytorskich;
- system informacji przestrzennej zintegrowany z systemami bazodanowymi;
- zintegrowany system łączności przewodowej;
- zintegrowany system łączności radiowej;
- system pozycjonowania pojazdów;
- system awaryjnego zasilania;
- system automatycznego dysponowania sił i środków;
- system monitoringu dostępu do pomieszczeń centrum oraz monitoringu wizyjnego obiektu;
- własna sieć strukturalna LAN;
- sprzęt informatyczny i teleinformatyczny;
- własna stacja meteorologiczna;

Łącza teleinformatyczne:

- trakt PCM 30 z sygnalizacją R2X1;
- ISDN BRA 2B+D z sygnalizacją DSS1 X 6, ISDN PRA 30B+D z sygnalizacją DSS1 X 6, ISDN PRA 15B+D z sygnalizacją DSS1 X 1 (trakt alarmowy);
- bramki GSM X 2;
- APN 4MB;
- DSL 4000 TP;

- numery telefonów całodobowych – (56) 611 93 24, 611 93 25,
fax – (56) 611 93 31;

Dyspozytorzy medyczni kontrolowanej jednostki zgodnie z art. 27 ust. 4 ustawy o PRM prowadzą następującą dokumentację medycznych czynności ratunkowych: dziennik pracy Pogotowia Ratunkowego, karta zlecenia wyjazdu pogotowia ratunkowego, księga raportów dyspozytorskich.

W tych miejscach dyspozytor medyczny przejmuje kontrolę nad danym zgłoszeniem. Zespoły wyjazdowe podstawowe „P” przy podejmowaniu decyzji na miejscu zdarzenia mogą korzystać z konsultacji telefonicznej z lekarzem zespołu specjalistycznego „S”.

Obszar działania obsługuje 9 zespołów ratownictwa medycznego, w tym: 3 – zespoły specjalistyczne „S” w składzie: kierowca + 2 ratowników medycznych + lekarz (obsada 4 osobowa) oraz 2 zespoły podstawowe „P” w składzie: kierowca/ratownik + ratownik medyczny (obsada 2 osobowa) oraz 4 zespoły podstawowe „P” w składzie: kierowca + 2 ratowników medycznych (obsada 3 osobowa).

W roku 2009 ZRM podległe pod WSPR w Toruniu wyjeżdżały do 20 566 wezwań, w których występowało zagrożenie życia, co w porównaniu do 2008 roku, ilość wyjazdów zwiększyła się o 1,6% , tj. z 20 242 w 2008r. do 20 600 w 2009r. - o 324 wyjazdy więcej).

W miastach powyżej 10 tys. mieszkańców odnotowano 16 988 interwencji, mniej o 1 033, tj. o 5,83% niż w 2008r. (18 021), natomiast poza miastami powyżej 10 tys. mieszkańców odnotowano 3 578 interwencji, więcej o 1 357 tj. o 61,1 % (w 2008 – 2 221).

Zespoły ratownictwa medycznego w miastach powyżej 10 tys. mieszkańców do 16 774 zdarzeń wyjeżdżały w czasie krótszym niż 15 minut, więcej o 1 001 (6,3%) niż w 2008 – 2 221, natomiast poza miastami powyżej 10 tys. mieszkańców do 3 358 zdarzeń wyjeżdżały w czasie krótszym niż 20 minut, więcej o 1 531 (83,8%) niż w 2008 – 1 827.

W roku 2009 r. o 2 208 zmniejszyła się ilość wyjazdów do zdarzeń w przedziale 16-25 i więcej minut, tj. o 83,57% w porównaniu do roku 2008 (z 2 642 w 2008 r. do 434 w 2009r.). Wskaźnik przekroczenia ustawowych norm czasowych w stosunku do wszystkich wyjazdów wynosi 2,11% i jest niższy niż w województwie (4,53%). W miastach powyżej 10 tys. mieszkańców odnotowano 214 przypadków przekroczenia ustawowej normy czasu tj. 15 minut (w 2008r. – 2 248), spadek o 90,48%, tj. o 2 034 zdarzenia mniej, natomiast poza miastem powyżej 10 tys. mieszkańców odnotowano 220 przypadków w których ZRM wyjeżdżały w czasie dłuższym niż 20 minut (w 2008r – 394), spadek o 44,17, tj. o 174 zdarzenia mniej.

W 2009 r. zespół specjalistyczny (S) stacjonujące w Toruniu, ul. Szosa Bydgoska (stadion) wykonał 1 764 wyjazdy, w porównanie do analogicznego okresu roku ubiegłego, odnotował więcej wyjazdów do zdarzeń o 1,2%, tj. o 21 wyjazdów (1 743 w 2008). Na 1 764 wyjazdy 24 przekroczyły ustawowe normy czasowe, co stanowiło 1,36% w stosunku do wszystkich wyjazdów zespołów, odnotowano znaczną poprawę w tym zakresie (w 2008r – 160) spadek o 136, tj. o 85,0%. Z tej ilości 10 wyjazdów dotyczyło przekroczenia ustawowego czasu dojazdu, czyli powyżej 15 minut w miastach powyżej 10 tys. mieszkańców – w porównaniu do tego samego okresu roku ubiegłego odnotowano zmniejszenie ilości o 122 interwencje (w 2008 odnotowano 132 przekroczenia obowiązujących norm czasowych). Poza miastami powyżej 10 tys. mieszkańców odnotowano 14 takich przypadków, czyli przekroczenia powyżej 20 minut w porównaniu do roku 2008 odnotowano również zmniejszenie ilości przekroczenia ustawowego czasu o 14 interwencji, tj. o 50,0% (w 2008 – 28).

Zespół specjalistyczny „S” stacjonujący również w Toruniu przy ul. Grudziądzkiej wykonał w tym okresie 2 160 interwencji co w porównaniu do roku 2008 odnotowano zwiększenie ilości interwencji o 338, tj. o 18,55% (w 2008 – 1 822). Na 2 160 wyjazdów w 17 przypadkach przekroczone ustawowe normy czasowe, co stanowiło 1,21% w stosunku do wszystkich wyjazdów zespołu (w 2008 było 56 – spadek o 69,64%), z tej ilości 7 wyjazdów dotyczyło przekroczenia ustawowego czasu dojazdu, czyli powyżej 15 minut w miastach powyżej 10 tys. mieszkańców – co w porównaniu do roku 2008 odnotowano znaczny spadek o 37 interwencji, tj. o 84,09% (w 2008 – 44). Poza miastami powyżej 10 tys. mieszkańców odnotowano 10 przypadków co w porównaniu do roku 2008 odnotowano spadek o 2 interwencje (w 2008 – 12).

Zespół specjalistyczny „S” stacjonujący w Toruniu przy ul. Konstytucji 3 Maja wykonał 1 835 interwencji co w porównaniu do roku 2008 odnotowano zwiększenie ilości interwencji o 251, tj. o 15,85% (w 2008 – 1 584). Na 1 835 wyjazdów w 16 przypadkach przekroczone ustawowe normy czasu, co stanowiło 0,87% w stosunku do wszystkich wyjazdów zespołu (w 2008 było 73 – spadek o 57, tj. o 78,08%), z tej ilości 7 wyjazdów dotyczyło przekroczenia ustawowego czasu dojazdu, czyli powyżej 15 minut w miastach powyżej 10 tys. mieszkańców – co w porównaniu do roku 2008 odnotowano znaczne zmniejszenie ilości tych zdarzeń o 49, tj. 87,5% (w 2008 – 56). Poza miastami powyżej 10 tys. mieszkańców odnotowano 9 przypadków w porównaniu do roku 2008 odnotowano spadek o 8 interwencji (47,06%) - w 2008 – 17.

Zespół podstawowy „P” stacjonujący w Czernikowie przy ul. Toruńskiej 20 wykonał w tym okresie 1 120 interwencji co w porównaniu do roku 2008 odnotowano zmniejszenie ilości interwencji o 1 461, tj. o 56,61% (w 2008 – 2 581). Na 1 120 wyjazdów w 79 przypadkach przekroczone ustawowe normy czasowe, co stanowiło 7,05% w stosunku do wszystkich wyjazdów zespołu (w 2008 było 230 – znaczny spadek o 65,65%), z tej ilości 13 wyjazdów dotyczyło przekroczenia ustawowego czasu dojazdu, czyli powyżej 15 minut w miastach powyżej 10 tys. mieszkańców – co w porównaniu do roku 2008 odnotowano spadek o 81 (86,17%) interwencji (w 2008 – 94). Poza miastami powyżej 10 tys. mieszkańców odnotowano 66 przypadków w porównaniu do roku 2008 odnotowano spadek o 70 interwencji, tj. o 51,47% (w 2008 –82).

Zespół podstawowy „P” stacjonujący w Toruniu przy ul. Konstytucji 3 Maja 40 wykonał w tym okresie 3 555 interwencji co w porównaniu do roku 2008 odnotowano zwiększenie ilości interwencji o 666, tj. o 23,05% (w 2008 – 2 889). Na 3 555 wyjazdów w 33 przypadkach przekroczone ustawowe normy czasowe, co stanowiło 0,92% w stosunku do wszystkich wyjazdów zespołu (w 2008 było 615 – odnotowano znaczny spadek aż o 582 interwencje, tj. 94,34%), z tej ilości 20 wyjazdów dotyczyło przekroczenia ustawowego czasu dojazdu, czyli powyżej 15 minut w miastach powyżej 10 tys. mieszkańców – co w porównaniu do roku 2008 odnotowano spadek o 543 (96,45%) interwencji (w 2008 – 563). Poza miastami powyżej 10 tys. mieszkańców odnotowano 13 przypadków w porównaniu do roku 2008 odnotowano spadek o 39 interwencji, tj. 75,0% - (w 2008 –52).

Zespół podstawowy „P” stacjonujący w Ostaszewie 57b (gm. Łysomice) wykonał w tym okresie 4 992 interwencje co w porównaniu do roku 2008 odnotowano zwiększenie ilości interwencji o 675, tj. o 15,64% (w 2008 – 4 317). Na 4 992 wyjazdy w 35 przypadkach przekroczone ustawowe normy czasowe, co stanowi 0,7% w stosunku do wszystkich wyjazdów zespołu (w 2008 było 696 i odnotowano znaczny spadek aż o 94,97%), z tej ilości 23 wyjazdy dotyczyły przekroczenia ustawowego czasu dojazdu, czyli powyżej 15 minut w miastach powyżej 10 tys. mieszkańców – co w porównaniu do roku 2008 odnotowano spadek o 614 (96,31%) interwencji (w 2008 – 637). Poza miastami powyżej 10 tys. mieszkańców odnotowano 12 przypadków w porównaniu do roku 2008 odnotowano spadek o 47 interwencji, tj. o 79,66% (w 2008 – 59).

Zespół podstawowy „P” stacjonujący w Toruniu przy ul. Paderewskiego 4/6 wykonał w tym okresie 1 365 interwencji co w porównaniu do roku 2008 odnotowano zwiększenie ilości interwencji o 338, tj. o 32,9% (w 2008 – 1 027). Na 1 365 wyjazdów w 125

przypadkach przekroczone ustawowe normy czasowe, co stanowi 9,16% w stosunku do wszystkich wyjazdów zespołu (w 2008 było 462 i odnotowano znaczny spadek aż o 82,94%), z tej ilości 63 wyjazdy dotyczyły przekroczenia ustawowego czasu dojazdu, czyli powyżej 15 minut w miastach powyżej 10 tys. mieszkańców – co w porównaniu do roku 2008 odnotowano spadek o 350 (84,75%) interwencji (w 2008 – 413). Poza miastami powyżej 10 tys. mieszkańców odnotowano 62 przypadki w porównaniu do roku 2008 odnotowano wzrost o 13 interwencji (26,53%), w 2008 – 49.

Zespół podstawowy „P” stacjonujący w Toruniu przy ul. Grudziądzkiej 47/51 wykonał w tym okresie 2 686 interwencji co w porównaniu do roku 2008 odnotowano zmniejszenie ilości interwencji o 1 593, tj. o 37,23% (w 2008 – 4 279). Na 2 686 wyjazdów w 70 przypadkach przekroczone ustawowe normy czasowe, co stanowiło 2,61% w stosunku do wszystkich wyjazdów zespołu (w 2008 było 350 i nastąpił wyraźny spadek aż o 80,0%), z tej ilości 51 wyjazdów dotyczyło przekroczenia ustawowego czasu dojazdu, czyli powyżej 15 minut w miastach powyżej 10 tys. mieszkańców – co w porównaniu do roku 2008 odnotowano spadek o 258 (83,5%) interwencji (w 2008 – 309). Poza miastami powyżej 10 tys. mieszkańców odnotowano 19 przypadków w porównaniu do roku 2008 odnotowano spadek o 22 interwencje, tj. o 53,66% (w 2008 – 41).

Zespół podstawowy „P” stacjonujący w Toruniu, przy ul. Włocławskiej 167 wykonał w tym okresie 1 089 interwencji – ZRM funkcjonuje od II kwartału 2009r. Na 1 089 wyjazdów w 35 przypadkach przekroczone ustawowe normy czasowe, co stanowi 3,21% w stosunku do wszystkich wyjazdów zespołu, z tej ilości 20 wyjazdów dotyczyło przekroczenia ustawowego czasu dojazdu, czyli powyżej 15 minut w miastach powyżej 10 tys. mieszkańców oraz 15 przypadków poza miastami powyżej 10 tys. mieszkańców.

Liczba interwencji zespołów ratownictwa medycznego w 2009 roku w rozbiciu na rodzaje wyjazdów:

- łączna liczba ZRM w rejonie – 9 (3 - „S” i 6 - „P”);
- łączna liczba wykonanych wyjazdów w 2009 r. w rejonie - 20 566;
- łączna liczba wykonanych wyjazdów w 2009 r. do stanów zagrożenia życia i zdrowia w rejonie -17 623;
- łączna liczba wykonanych wyjazdów w 2009 r. przekraczający maksymalny czas dojazdu: 15 min. – 214, 20 min. – 220. Razem - 434;
- średni czas dojazdu do miejsca zdarzenia w rejonie – 8-9 minut;
- najdłuższy czas dojazdu: Nowogródek – 41 min., Słomowo-25 min.;

- liczba wyjazdów przypadających na 1 ZRM – 2 285;
- liczba wyjazdów do stanu nagłego zagrożenia zdrowotnego z miejsca stacjonowania przypadających na 1 ZRM/ dobę – 5,36;

Personel medyczny zespołów ratownictwa medycznego:

40 lekarzy – 2 lekarzy posiada uprawnienia zgodnie z art. 3 ust. 3 ustawy o PRM zaś 31 lekarzy posiada uprawnienia warunkowo do dnia 31 grudnia 2020 roku., biorąc pod uwagę zapisy art. 57 ustawy o PRM; 77 ratowników medycznych – wszyscy spełniają wymogi art. 10 ust. 4 lit. a ustawy o PRM; 22 pielęgniarek i wszystkie spełniają wymogi art. 3 ust. 6 ustawy o PRM. 95% personelu ratownictwa medycznego spełnia wymogi art. 3, art. 10 ustawy o PRM.

W jednostce funkcjonuje 9 ambulansów – 3 typu „S” i 6 typu „P”.

Sprzęt i wyroby medyczne (włączając leki) są przechowywane prawidłowo, zabezpieczone przed uszkodzeniem. Posiadają aktualne daty ważności.

Zespoły ratownictwa medycznego WSPR w Toruniu rozmieszczone są w 7 punktach lokalizacyjnych:

1. ul. Konstytucji 3 Maja 40A – 2 zespoły, w tym 1 „S” i 1 „P”.

Budynek oddany do użytku w 1991., w 2008 przeprowadzono jego termomodernizację wraz z wymianą okien, malowaniem pomieszczeń i garaży:

- zapewnione pokoje oczekiwania na wyjazd osobne dla lekarzy, osobne dla załogi (kierowca, ratownik), w przypadku zespołu „S” wydzielone pomieszczenia dla pielęgniarki,
- pokoje wyposażone w leżanki, szafki, stoliki i fotele,
- wejściem z korytarzy zapewniony jest dostęp zespołów do toalet oraz kabin prysznicowych, odrębnych dla mężczyzn i kobiet,
- zespoły korzystać mogą również z pomieszczenia kuchennego wyposażonego w kuchenkę elektryczną, lodówkę i mikrofalówkę,
- ambulanse są garażowane.

2. ul. Grudziądzka 47/51 – 2 zespoły, w tym 1 „S” i 1 „P”.

Siedziba WSPR. Budynek oddany do użytku w 2007 roku:

- zapewnione pokoje oczekiwania na wyjazd osobne dla lekarzy, osobne dla załogi (kierowca, ratownik), w przypadku zespołu S” wydzielone są pomieszczenia dla pielęgniarki,

- pokoje wyposażone w leżanki, szafki, stoliki, fotele, telewizory i radia,
- wszystkie pokoje z bezpośrednim dostępem do toalety i kabiny prysznicowej,
- zespoły korzystają mogą z pomieszczenia kuchennego wyposażonego w kuchenkę elektryczną, lodówkę, mikrofalówkę oraz ze stołówki,
- ambulanse są garażowane.

3. ul. Paderewskiego 4/6 – 1 zespół „P”.

Budynek oddany do użytku w 1998 roku:

- zapewnione pokoje oczekiwania na wyjazd osobne dla lekarzy, osobne dla załogi (kierowca, ratownik) pokoje wyposażone w leżanki, szafki, stoliki i fotele,
- wejściem z korytarza zapewniony jest dostęp zespołu do toalety oraz kabiny prysznicowej,
- zespół korzysta może z pomieszczenia kuchennego wyposażonego w kuchenkę elektryczną, lodówkę i mikrofalówkę oraz ze stołówki,
- ambulans jest garażowany.

4. Czernikowo, ul. Toruńska 20 – 1 zespół „P”.

Budynek oddany do użytku w 2000 roku:

- zapewnione pokoje oczekiwania na wyjazd osobne dla lekarzy, osobne dla załogi (kierowca, ratownik) pokoje wyposażone w leżanki, szafki, stoliki i fotele,
- wejściem z korytarza zapewniony jest dostęp zespołu do toalety oraz kabiny prysznicowej,
- zespół korzysta może z pomieszczenia kuchennego wyposażonego w kuchenkę elektryczną, lodówkę i mikrofalówkę oraz ze stołówki,
- ambulans jest garażowany.

5. ul. Włocławska 167 w Toruniu (osiedle Czerniewice) – 1 zespół „P”.

- zapewniony jeden pokój oczekiwania na wyjazd o powierzchni użytkowej 19,5 m²,
 - wyposażony w leżanki, szafki, stoliki i fotele,
 - budynek posiada węzeł sanitarny (wc, umywalka, prysznic) o powierzchni użytkowej 4,80 m²,
 - zespół może korzystać z punktu gastronomicznego zlokalizowane w budynku,
- Stwierdzono brak wiaty lub garażu dla ambulansu. Pojazd stoi na „wolnym powietrzu”.

6. Ostaszewo 57b, Łysomice – 1 zespół „P”:

- zapewniony jeden pokój oczekiwania na wyjazd o powierzchni użytkowej 20,00 m²,
- wyposażony w leżanki, szafki, stoliki i fotele,

- wejściem z korytarza zapewniony jest dostęp personelu zespołu do toalety oraz kabiny prysznicowej,
- zespół korzystać może ze stołówki zakładowej zlokalizowanej w budynku.

Stwierdzono brak wiaty lub garażu dla ambulansu. Pojazd stoi na „wolnym powietrzu”.

7. ul. Szosa bydgoska 78 w Toruniu - 1 zespół „P„:

Budynek oddany do użytku w 2009 roku:

- zapewnione pokoje oczekiwania na wyjazd osobne dla lekarzy, osobne dla załogi (kierowca, ratownik i pielęgniarki),
- pokoje wyposażone w leżanki, szafki, stoliki i fotele, telewizory i radia,
- wszystkie pokoje z bezpośrednim dostępem do toalety i kabiny prysznicowej,
- zespół korzystać może ze baru zlokalizowanej w obiekcie.

Stwierdzono brak wiaty lub garażu dla ambulansu. Pojazd stoi na „wolnym powietrzu”.

W każdym miejscu stacjonowania zrm znajdują się przyłącza 230V z możliwością podłączenia ambulansów oraz ujęcie bieżącej wody. Magazyn sprzętu oraz miejsce wyposażone w źródło energii elektrycznej i wody.

Działalność jednostki systemu należy ocenić pozytywnie, niemniej jednak stwierdzono niedociągnięcia:

- zwiększenie przekroczeń ustawowych norm czasowych, wynikają z długiego czasu wyjazdu od chwili przyjęcia zgłoszenia przez dyspozytora medycznego do momentu przybycia zespołu na miejsce zdarzenia, co wykazała wyrywkowa analiza indywidualnych kart zleceń wyjazdu zespołów ratownictwa medycznego podczas przeprowadzonej kontroli problemowej w WSPR w dniach 25-26 sierpnia 2009 r.,
- ambulanse sanitarne stacjonujące w Toruniu przy ul.: Włocławskiej 167, Szosa Bydgoska 78 oraz w Ostaszewie 576 gm. Łysomice nie są garażowane, stoją na wolnym powietrzu;
- ambulanse sanitarne: Mercedes Sprinter 313 CDI z 1999 r. o nr rej. CT 90020, Volkswagen TDI T4 z 1998 r. o nr. Rej. CT 314941 ze względu na rok produkcji oraz przebieg kilometrów wymagają wymiany.

Rys. 30. Wojewódzka Stacja Pogotowia Ratunkowego Toruń - rozmieszczenie na mapie

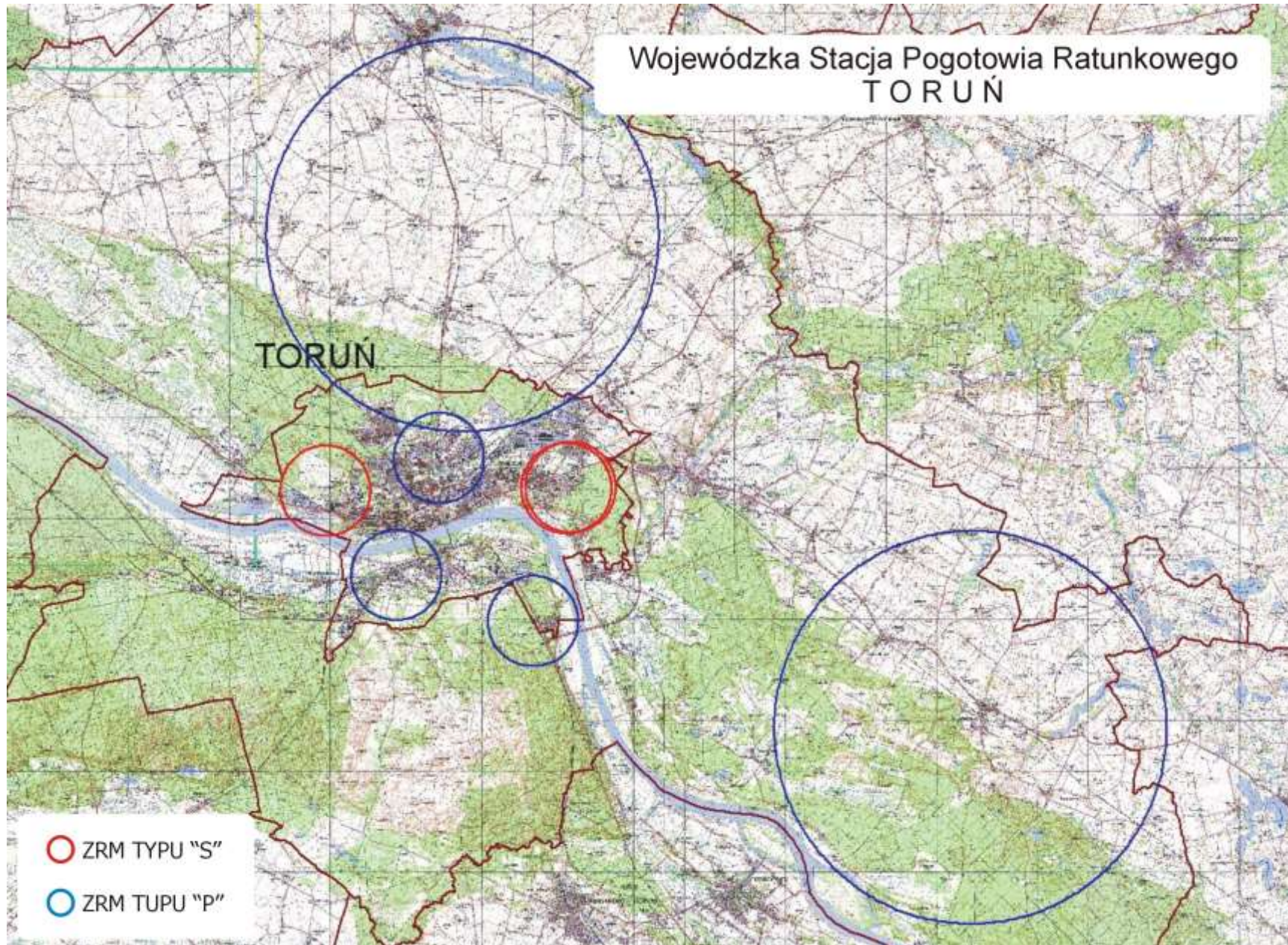

Ocena funkcjonowania zespołów ratownictwa medycznego w 2009 roku podległych pod Szpital Tucholski sp. z o.o. NZOZ Szpital Powiatowy w Tucholi

W 2009 r. zespoły ratownictwa medycznego (typu „S” i typu „P”) wyjeżdżały 2 661 razy do różnego rodzaju zdarzeń. Obszar działania obejmuje: miasto Tuchola, w którym obsługiwana liczba ludności wynosi – 13 759 mieszkańców oraz powiat tucholski w którym obsługiwana liczba ludności wynosi – 34 010 mieszkańców. Łączna ilość obsługiwanych mieszkańców - 47 769.

Na 1 ZRM przypada 15 923 mieszkańców (średnia za województwo – 24 086). W omawianym okresie ZRM wykonały 2 661 interwencji do różnego rodzaju zdarzeń, co w przeliczeniu na jeden ZRM przypada 887 interwencji (średnia za woj. – 1 976), natomiast dziennie 2,43 interwencji (średnia za woj. – 5,41).

Obszar działania to: miasto Tuchola oraz gminy: Tuchola, Gostycyn, Kęsowo, Lubiewo, Śliwice i Cekcyn. Telefoniczne zgłoszenia na numery 112 lub 999 są automatycznie łączone z dyspozytornią medyczną w Tucholi. Dyspozytor medyczny zlokalizowany jest na parterze budynku szpitala przy ul. Nowodworskiego 14-18 w Tucholi – metraż dyspozytorni wynosi 16 m² i posiada zaplecze sanitarne. Pomieszczenie wyposażono w łącza bezprzewodowe (jednostka państwowej straży pożarnej – 22-98, jednostki policji 22-97); telefon alarmowy 999 (nr (052) 336-37-70); radiostacje – kanał roboczy i ogólnopolski oraz fax. (052), 336-12-45 wew. 71. Dyspozytor drogą radiową alarmuje pagery poszczególnych zespołów poprzez radiostację ambulansu danego zespołu. Ponadto każdy zespół posiada dedykowany telefon komórkowy w sieci firmowej z dyspozytorem. Łączność wewnętrzna oparta na drodze radiowej oraz telefonii komórkowej wewnątrz sieci firmowej. Dyspozytor medyczny zgodnie z art. 27 ust. 4 ustawy o PRM prowadzi następującą dokumentację medycznych czynności ratunkowych: karta zlecenia wyjazdu pogotowia ratunkowego, książka wezwań, księga raportów dyspozytorskich, wykaz wykonanych teletransmisji. W tym miejscu dyspozytor medyczny przejmuje kontrolę nad danym zgłoszeniem. Zespół wyjazdowy podstawowy „P” przy podejmowaniu decyzji na miejscu zdarzenia może korzystać z konsultacji telefonicznej z lekarzem zespołu specjalistycznego „S”.

Obszar działania obsługują 3 zespoły ratownictwa medycznego, w tym: 1 – zespół specjalistyczny „S” w składzie: kierowca + 2 ratowników medycznych + lekarz (obsada 4 osobowa) oraz 2 zespoły podstawowe „P” w składzie: kierowca/ratownik + ratownik medyczny (obsada 2 osobowa).

W roku 2009 ZRM podległe pod Szpital Tucholski NZOZ sp. z o.o. w Tucholi wyjeżdżały do 2 661 wezwań, w których występowało zagrożenie życia, co w porównaniu do 2008 roku, ilość wyjazdów zwiększyła się o 16,56% , tj. z 2 283 w 2008r. do 2 661 w 2009r. - o 378 wyjazdów więcej).

W miastach powyżej 10 tys. mieszkańców odnotowano 1 387 interwencji, więcej o 135, tj. o 10,78% niż w 2008r. (1 252), natomiast poza miastami powyżej 10 tys. mieszkańców odnotowano 1 274 interwencji, więcej o 243 tj. o 23,57% (w 2008 – 1 031).

Zespoły ratownictwa medycznego w miastach powyżej 10 tys. mieszkańców do 1 161 zdarzeń wyjeżdżały w czasie krótszym niż 15 minut, więcej o 229 (24,57%) niż w 2008 – 932, natomiast poza miastami powyżej 10 tys. mieszkańców do 1 180 zdarzeń wyjeżdżały w czasie krótszym niż 20 minut, więcej o 321 (48,31%) niż w 2008 – 859.

W roku 2009 r. o 172 zmniejszyła się ilość wyjazdów do zdarzeń w przedziale 16-25 i więcej minut, tj. o 34,96% w porównaniu do roku 2008 (z 492 do 320). Wskaźnik przekroczenia ustawowych norm czasowych w stosunku do wszystkich wyjazdów wynosi 12,03% i mimo spadku jest jeszcze jednym z najwyższych w województwie (4,53%). W miastach powyżej 10 tys. mieszkańców odnotowano 226 przypadków przekroczenia ustawowej normy czasu tj. 15 minut (w 2008r. – 320), spadek o 29,38%, natomiast poza miastem powyżej 10 tys. mieszkańców odnotowano 94 przypadki w których ZRM wyjeżdżały w czasie dłuższym niż 20 minut (w 2008r – 172) spadek o 78, tj. o 45,35%.

W 2009 r. zespół specjalistyczny (S) stacjonujący w Tucholi wykonał 1 564 wyjazdy, co w porównaniu do analogicznego okresu roku ubiegłego wykonał mniej wyjazdów do interwencji o 84 wyjazdy (1 648 w 2008). Na 1 564 wyjazdy 235 wyjazdów przekroczyło ustawowe normy czasowe, co stanowi 15,03% w stosunku do wszystkich wyjazdów zespołu, jest to jeden z najgorszych wskaźników w województwie (mimo rozpoczęcia funkcjonowania ZRM w Gostycynie od II kwartału 2009r.). Z tej ilości 226 wyjazdów dotyczyło przekroczenia ustawowego czasu dojazdu, czyli powyżej 15 minut w miastach powyżej 10 tys. mieszkańców – w porównaniu do tego samego okresu roku ubiegłego odnotowano zmniejszeniu o 75 interwencji, tj. 21,93% (w 2008 odnotowano 301 przypadków przekroczenia obowiązujących norm czasowych). Poza miastami powyżej 10 tys. mieszkańców odnotowano 9 takich przypadków co w porównaniu do roku 2008 nastąpił spadek o 49 interwencji, tj. o 84,48% (w 2008 – 58).

Zespół podstawowy „P” stacjonujący w Śliwicach wykonał w tym okresie 620 interwencji co w porównaniu do roku 2008 odnotowano zmniejszenie ilości interwencji o 15, tj. o 2,36% (w 2008-635). Na 620 wyjazdów 57 dotyczyło przekroczenia ustawowych norm

czasowych, wszystkie dotyczyły przekroczenia 20 minut poza miastem powyżej 10 tys. mieszkańców i stanowi 13,26% w stosunku do wszystkich wyjazdów zespołu. W porównaniu do tego samego okresu roku ubiegłego odnotowano spadek o 76 wyjazdów, tj. o 58,143% (w 2008 odnotowano 133 przypadki przekroczenia obowiązujących norm czasowych).

Zespół podstawowy „P” stacjonujący w Gostycynie wykonał w tym okresie 477 interwencji – ZRM funkcjonuje od II kwartału 2009r. Na 477 wyjazdów odnotowano 28 przypadków przekroczenia ustawowego czasu tj. 20 minut poza miastem powyżej 10 tys. mieszkańców – stanowi to 5,87% wszystkich wyjazdów..

Liczba interwencji zespołów ratownictwa medycznego w 2009 roku w rozbiciu na rodzaje wyjazdów:

- łączna liczba ZRM w rejonie – 3 (1- „S” i 2- „P”);
- łączna liczba wykonanych wyjazdów w 2009 r. w rejonie - 2 661;
- łączna liczba wykonanych wyjazdów w 2009 r. do stanów zagrożenia życia i zdrowia w rejonie -1 768;
- łączna liczba wykonanych wyjazdów w 2009 r. przekraczający maksymalny czas dojazdu: 15 min. – 226, 20 min. – 94. Razem - 320;
- średni czas dojazdu do miejsca zdarzenia w rejonie – 9 minut;
- najdłuższy czas dojazdu: Legbąd – 29 min., Rzepiczna-28 min. i Klonowo – 25 min.;
- liczba wyjazdów przypadających na 1 ZRM – 887;
- liczba wyjazdów do stanu nagłego zagrożenia zdrowotnego z miejsca stacjonowania przypadających na 1 ZRM/ dobę – 2,43;

Na ogólną liczbę 8 lekarzy – 3 nie posiada uprawnień w myśl art. 3 ust. 3 ustawy o PRM; na 13 pielęgniarek – wszystkie spełniają wymogi art. 10 ust. 4 ustawy o PRM, jak również na 29 ratowników medycznych – wszyscy spełniają wymogi art. 10 ust. 4 ustawy o PRM. W chwili obecnej 94% personelu ratownictwa medycznego spełnia wymogi art. 3, art. 10 ustawy o PRM.

W jednostce systemu funkcjonują 3 ambulanse – 1 typu „S” i 2 typu „P”.

Ambulans zespołu specjalistycznego typu „S” w Tucholi – VW 2EKE2 Crafter 35 z 2008r. o numerze rejestracyjnym CTU 25 KM z przebiegiem 30 320 km, stan bardzo dobry. Wymagania techniczne samochodu są zgodne z zarządzeniem prezesa NFZ z dnia 15 października 2008r. nr 84/2008/DSM ze zm.

Ambulans zespołu podstawowego typu „P” w Śliwicach – VW 2EKE2 Crafter 35 z 2008r. o numerze rejestracyjnym CTU 26 KM z przebiegiem 35 601 km, stan bardzo dobry. Wymagania techniczne samochodu są zgodne z zarządzeniem prezesa NFZ z dnia 15 października 2008r. nr 84/2008/DSM ze zm.

Ambulans zespołu podstawowego typu „P” w Gostycynie – VW Crafter z 2009r. o numerze rejestracyjnym CTU 31 MG z przebiegiem 4 481 km, stan bardzo dobry. Wymagania techniczne samochodu są zgodne z zarządzeniem prezesa NFZ z dnia 15 października 2008r. nr 84/2008/DSM ze zm.

Sprzęt i wyroby medyczne (włączając leki) są przechowywane prawidłowo, zabezpieczone przed uszkodzeniem. Posiadają aktualne daty ważności.

W każdym obszarze stacjonowania zespołów ratownictwa medycznego znajdują się: system alarmowo-wyjazdowy oraz system łączności oparty jest na systemie radiowym – alarmuje się poprzez pagery poszczególnych zespołów. Zaplecze socjalne i sanitarne: w Tucholi – 4 pomieszczenia z węzłem sanitarnym w piwnicy; w Śliwicach – 3 pokoje z węzłem sanitarnym w piwnicy SPZOZ w Śliwicach; Gostycyn – pomieszczenie z kuchnią i łazienką (planowane przeniesienie) na II piętro budynku SPZOZ w Gostycynie; W każdym miejscu stacjonowania zrm znajdują się przyłącza 230V z możliwością podłączenia ambulansów oraz ujęcie bieżącej wody. Stwierdzono brak garaży lub wiat na pojazdy (ambulanse) – stoją na „wolnym powietrzu”.

Działalność jednostki systemu należy ocenić pozytywnie, niemniej jednak stwierdzono niedociągnięcia w postaci:

- przekroczenia ustawowych norm czasowych, wynikających z długiego czasu wyjazdu od chwili przyjęcia zgłoszenia przez dyspozytora medycznego do momentu wyjazdu zespołu na miejsce zdarzenia, co wykazała wrywkowa analiza indywidualnych kart zleceń wyjazdu zespołów ratownictwa medycznego podczas przeprowadzonej kontroli problemowej w szpitalu w dniu 18 sierpnia 2009 r., gdzie stwierdzono przypadki, że ZRM wyjeżdżał z opóźnieniem kilkunastominutowym;
- wykonywania przez szpital transportów sanitarnych przez zespoły ratownictwa medycznego będące w systemie PRM. Zlecenia wystawiają lekarze z poszczególnych oddziałów szpitala (dyspozytor medyczny nie ma w tym względzie decyzyjności);
- brak garażu lub wiaty dla ambulansów sanitarnych stacjonujących w m: Tuchola, Śliwice oraz Gostycyn – ambulanse stoją na wolnym powietrzu;

Tabela 53. Liczba interwencji zespołów ratownictwa medycznego w 2009r. w rozbiciu na rodzaje wyjazdów

Tab. 47 miesiąc	obszar działania karetki RAZEM Tuchola 2009	za rok	razem interwencji	czas dotarcia	czas dotarcia	czas dotarcia	czas dotarcia	pomniejszone o 0,5%	% do wszystkich interwencji	uwagi
styczeń	miasto powyżej 10 tys. mieszkańców	71	176	do 8 minut 69	do 12 minut 96	do 15 minut 117	powyżej 15 minut 59	58,7	33,36	
	poza miastem powyżej 10 tys. mieszkańców		71	do 15 minut 47	do 20 minut 59	powyżej 20 minut 12				
	miasto powyżej 10 tys. mieszkańców	55	131	do 8 minut 57	do 12 minut 75	do 15 minut 93	powyżej 15 minut 38	37,8	28,86	
poza miastem powyżej 10 tys. mieszkańców	55		do 15 minut 42	do 20 minut 49	powyżej 20 minut 6					
marzec	miasto powyżej 10 tys. mieszkańców	75	142	do 8 minut 72	do 12 minut 83	do 15 minut 100	powyżej 15 minut 42	41,8	29,43	
	poza miastem powyżej 10 tys. mieszkańców		75	do 15 minut 53	do 20 minut 65	powyżej 20 minut 10				
	miasto powyżej 10 tys. mieszkańców	80	139	do 8 minut 72	do 12 minut 84	do 15 minut 98	powyżej 15 minut 41	40,8	29,35	
poza miastem powyżej 10 tys. mieszkańców	80		do 15 minut 65	do 20 minut 75	powyżej 20 minut 5					
maj	miasto powyżej 10 tys. mieszkańców	95	125	do 8 minut 71	do 12 minut 88	do 15 minut 102	powyżej 15 minut 23	22,9	18,31	
	poza miastem powyżej 10 tys. mieszkańców		95	do 15 minut 66	do 20 minut 79	powyżej 20 minut 16				
	miasto powyżej 10 tys. mieszkańców	114	139	do 8 minut 91	do 12 minut 105	do 15 minut 119	powyżej 15 minut 20	19,9	14,32	
poza miastem powyżej 10 tys. mieszkańców	114		do 15 minut 76	do 20 minut 96	powyżej 20 minut 18					
lipiec	miasto powyżej 10 tys. mieszkańców	106	120	do 8 minut 90	do 12 minut 108	do 15 minut 119	powyżej 15 minut 1	1,0	0,83	
	poza miastem powyżej 10 tys. mieszkańców		106	do 15 minut 88	do 20 minut 104	powyżej 20 minut 2				
	miasto powyżej 10 tys. mieszkańców	105	104	do 8 minut 85	do 12 minut 99	do 15 minut 104	powyżej 15 minut 0	0,0	0,00	
poza miastem powyżej 10 tys. mieszkańców	105		do 15 minut 87	do 20 minut 100	powyżej 20 minut 5					
wrzesień	miasto powyżej 10 tys. mieszkańców	95	93	do 8 minut 76	do 12 minut 86	do 15 minut 91	powyżej 15 minut 2	2,0	2,14	
	poza miastem powyżej 10 tys. mieszkańców		95	do 15 minut 84	do 20 minut 92	powyżej 20 minut 3				
	miasto powyżej 10 tys. mieszkańców	149	70	do 8 minut 70	do 12 minut 70	do 15 minut 70	powyżej 15 minut 0	0,0	0,00	
poza miastem powyżej 10 tys. mieszkańców	149		do 15 minut 138	do 20 minut 147	powyżej 20 minut 2					
listopad	miasto powyżej 10 tys. mieszkańców	161	73	do 8 minut 73	do 12 minut 73	do 15 minut 73	powyżej 15 minut 0	0,0	0,00	
	poza miastem powyżej 10 tys. mieszkańców		161	do 15 minut 136	do 20 minut 157	powyżej 20 minut 4				
	miasto powyżej 10 tys. mieszkańców	168	75	do 8 minut 74	do 12 minut 75	do 15 minut 75	powyżej 15 minut 0	0,0	0,00	
poza miastem powyżej 10 tys. mieszkańców	168		do 15 minut 124	do 20 minut 157	powyżej 20 minut 11					
RAZEM	miasto powyżej 10 tys. mieszkańców	1274	1387	900	1042	1161	226	0	0	0
	poza miastem powyżej 10 tys. mieszkańców		1274	1006	1180		94	93,53	99,7053447	0

Rys. 31. Szpital Tucholski Sp. Z o.o. NZOZ Szpital powiatowy - rozmieszczenie na mapie

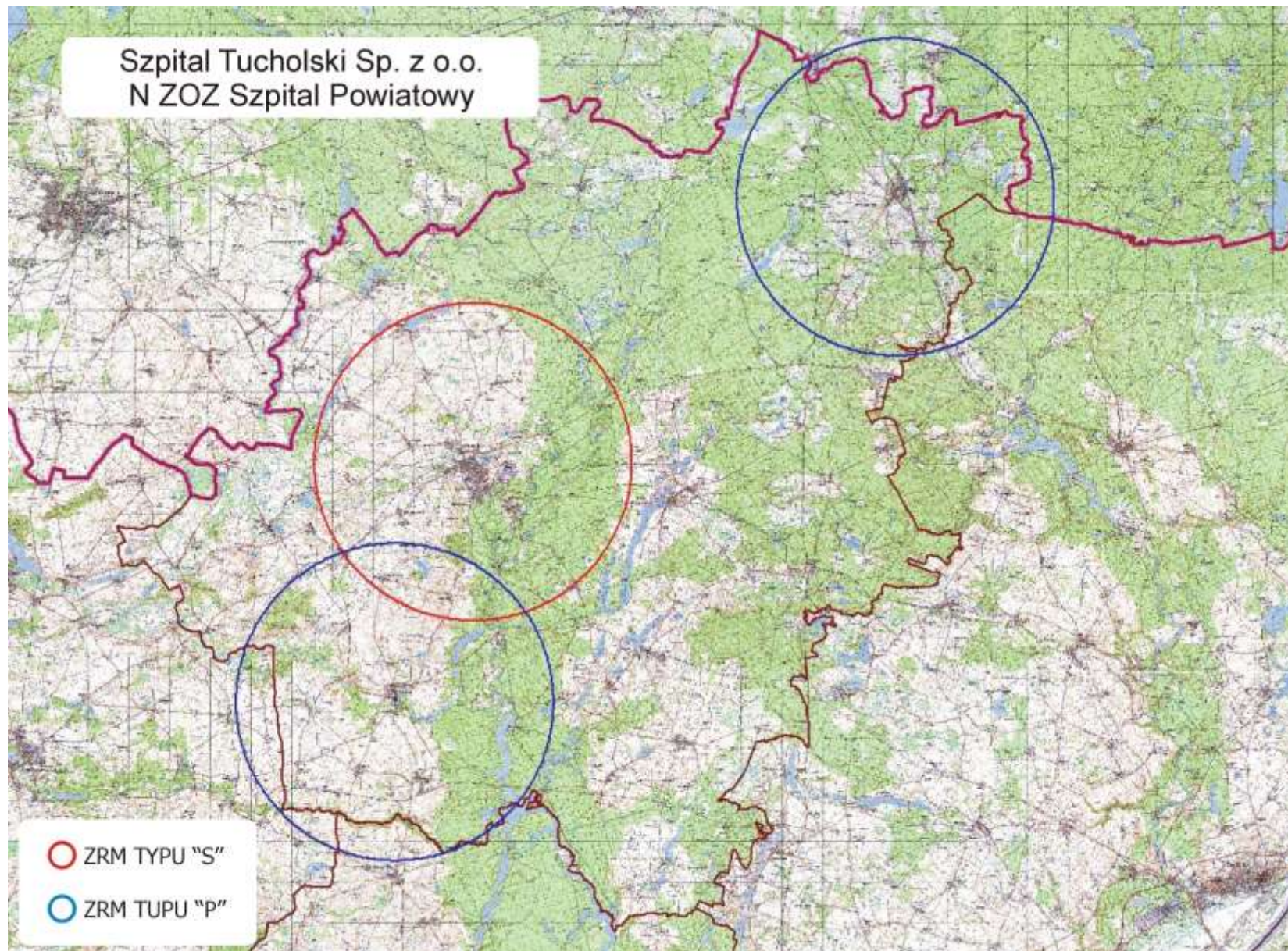

Ocena funkcjonowania zespołów ratownictwa medycznego w 2009 roku podległych pod NZOZ „Nowy Szpital” sp. z o.o. w Wąbrzeźnie

W 2009 roku zespoły ratownictwa medycznego (typu „S” i typu „P”) wyjeżdżały 2 688 razy do różnego rodzaju zdarzeń. Obszar działania obejmuje: miasto Wąbrzeźno, w którym obsługiwana liczba ludności wynosi – 14 500 mieszkańców oraz powiat wąbrzeski, w którym łącznie obsługiwana liczba ludności wynosi – 21 930 mieszkańców. Łączna ilość obsługiwanych mieszkańców - 36 430. Na 1 ZRM przypada 18 215 mieszkańców (średnia za województwo – 24 086). W omawianym okresie ZRM wykonały 2 688 interwencji do różnego rodzaju zdarzeń, co w przeliczeniu na jeden ZRM przypada 1 344 interwencje (średnia za woj. – 1 976), natomiast dziennie 3,68 interwencji (średnia za woj. – 5,41).

Obszar działania to: miasto Wąbrzeźno oraz gminy wiejskie: Wąbrzeźno, Dębowa Łąka, Książki oraz Płużnica. Telefoniczne zgłoszenia na numery 112 lub 999 są automatycznie łączone z dyspozytornią. Dyspozytor medyczny zlokalizowany jest na parterze budynku NZOZ „Nowy Szpital” w Wąbrzeźnie, przy ul. Wolności 27. Dyspozytor posiada dostęp do zaplecza sanitarnego usytuowanego przy wejściu do budynku Szpitala. W skład pomieszczeń wchodzi również gabinet zabiegowy. Stanowisko dyspozytora wyposażone jest m.in. w radiotelefon oraz telefon 24 godzinny o nr (056) 689-17-35.

Obszar działania obsługują 2 zespoły ratownictwa medycznego, w tym: 1 – zespół specjalistycznych „S” w składzie: kierowca + 2 ratowników medycznych + lekarz (obsada 4 osobowa) oraz 1 zespołów podstawowych „P” w składzie: kierowca/ratownik + ratownik medyczny (obsada 2 osobowa).

W roku 2009 ZRM podległe pod NZOZ „Nowy Szpital” w Wąbrzeźnie wyjeżdżały do 2 688 przypadków, w których występowało zagrożenie życia, co w porównaniu do 2008 roku, ilość wyjazdów zwiększyła się o 608, tj. o 29,23% (z 2 080 w roku 2008 do 2 688 w 2009).

W miastach powyżej 10 tys. mieszkańców odnotowano 1 406 interwencji, więcej o 308, tj. o 28,05% (w 2008 – 1 098), natomiast poza miastami powyżej 10 tys. mieszkańców odnotowano 1 282 interwencje, więcej o 300 tj. o 30,55 % (w 2008 – 982).

Zespoły ratownictwa medycznego w miastach powyżej 10 tys. mieszkańców do 1 361 zdarzeń wyjeżdżały w czasie krótszym niż 15 minut, więcej o 263 (23,95%) niż w 2008 – 1 098, natomiast poza miastami powyżej 10 tys. mieszkańców do 1 151 zdarzeń wyjeżdżały w czasie krótszym niż 20 minut, więcej o 328 (39,85%) niż w 2008 – 823.

W roku 2009 r. o 17 zwiększyła się ilość wyjazdów do zdarzeń w przedziale 16-25 i więcej minut, tj. o 40,1% ze 159 w 2008 r. do 176 w 2009 r., współczynnik przekroczenia ustawowych norm czasowych jest wysoki i wynosi 6,55% w stosunku do wszystkich wyjazdów (średni za województwo – 4,53%), w miastach powyżej 10 tys. mieszkańców odnotowano 45 takich przypadków, w 2008 r. nie było takich zdarzeń a poza miastem powyżej 10 tys. mieszkańców odnotowano zmniejszenie ilości przypadków przekroczenia ustawowego czasu tj. 20 minut o 28 wyjazdów z 159 w 2008 r. do 131 w 2009, tj. o 17,62%.

W 2009 r. zespół specjalistyczny (S) stacjonujące w Wąbrzeźnie, ul. Wolności 27 wykonał 2 076 wyjazdów, ilość wyjazdów utrzymała się na tym samym poziomie co w roku ubiegłym (2 080). Na 2 076 wyjazdów, w 122 przypadkach przekroczone ustawowe normy czasowe, co stanowi 5,88% w stosunku do wszystkich wyjazdów zespołu, z tej ilości 16 wyjazdów dotyczyło przekroczenia ustawowego czasu dojazdu, czyli powyżej 15 minut w miastach powyżej 10 tys. mieszkańców – w 2008 r. – nie było takich wyjazdów. Poza miastami powyżej 10 tys. mieszkańców odnotowano 106 takich przypadków co w porównaniu do roku 2008 nastąpił spadek o 53 wyjazdy, tj. o 23,27% (w 2008 – 159).

Zespół podstawowy „P” stacjonujący w Płużnicy wykonał w tym okresie 612 wyjazdów – ZRM funkcjonuje od II kwartału 2009r. Na 612 wyjazdów odnotowano 54 przypadki przekroczenia ustawowego czasu – stanowi to 8,82% w stosunku do wszystkich wyjazdów. Z tej ilości 29 wyjazdów dotyczyło przekroczenia ustawowego czasu dojazdu, czyli powyżej 15 minut w miastach powyżej 10 tys. mieszkańców oraz 25 wyjazdów powyżej 20 minut poza miastem powyżej 10 tys. mieszkańców.

Na 2 688 wyjazdów zespołów ratownictwa medycznego do wszystkich wezwań, 1 756 (65,32%) stanowiły wyjazdy łącznie do zachorowań nagłych, stanów zagrożenia życia i wypadków (wyjazdy uzasadnione). Pozostałe 932 (34,68%) interwencje dotyczyły wyjazdów tzw. niesystemowych – czyli do przypadków nie zagrażających życiu i zdrowiu pacjenta (zakwalifikowanych w sprawozdaniu jako „inne”).

Wyrywkowa kontrola kart wyjazdu ZRM wykazała, że karetki wykorzystywane były do przewozu osób jako karetki transportowe. Z powyższego wynika, że jest to proceder ciągły, na który przyzwala dyrekcja szpitala.

Liczba interwencji zespołów ratownictwa medycznego w 2009 roku w rozbięciu na rodzaje wyjazdów:

- łączna liczba ZRM w rejonie – 2 (S i P);
- łączna liczba wykonanych wyjazdów w 2009 r. w rejonie - 2 688;
- łączna liczba wykonanych wyjazdów w 2009 r. do stanów zagrożenia życia i zdrowia w rejonie - 1 756;
- łączna liczba wykonanych wyjazdów w 2009 r. przekraczający maksymalny czas dojazdu: 15 min. – 45, 20 min. – 131. Razem - 176;
- średni czas dojazdu do miejsca zdarzenia w rejonie – 9 minut;
- najdłuższy czas dojazdu: Małe Pułkowo – 25 min., Orzechowo – 20 minut;
- liczba wyjazdów przypadających na 1 ZRM – 1 344;
- liczba wyjazdów do stanu nagłego zagrożenia zdrowotnego z miejsca stacjonowania przypadających na 1 ZRM – 878;
- liczba wyjazdów do stanu nagłego zagrożenia zdrowotnego z miejsca stacjonowania przypadających na 1 ZRM na dobę – 2,41;

Na ogólną liczbę lekarzy – (9), 6 posiada uprawnienia zgodnie z art. 3 ust. 3 ustawy o PRM, 5 pielęgniarek – wszystkie spełniają wymogi art. 10 ust. 4 lit. a ustawy o PRM oraz 20 ratowników medycznych - również wszyscy spełniają wymogi art. 10 ust. 4 lit. a ustawy o PRM; 91,18% personelu ratownictwa medycznego spełnia wymogi art. 3, art. 10 ustawy o PRM.

Obszar stacjonowania zespołów ratownictwa medycznego

- specjalistycznego NZOZ Nowy Szpital Wąbrzeźno
 - magazyn leków i wyrobów medycznych znajduje się w gabinecie zabiegowym Oddziału Pomocy Doraźnej;
 - dyspozytornia – ambulans (łączność poprzez radiostacje), dyspozytornia – zaplecze socjalne członków zespołu (łączność poprzez urządzenie przywoławcze dwukierunkowe), dyspozytornia – pokoje lekarzy (łączność poprzez telefony);
 - wyznaczone nowe pomieszczenia dla ratowników medycznych i kierowców znajdujące się na piętrze przy dyspozytorni, pomieszczenie lekarza znajduje się w Zakładzie Opiekuńczo-Lecznicznym mieszczącym się w budynku obok stacjonowania pozostałych członków zespołu ratownictwa medycznego.
 - ambulans posiada garaż z dostępem do gniazda elektrycznego 220 V.
- podstawowego NZOZ Nowy Szpital Płużnica

- łączność odbywa się poprzez radiostacje i telefony komórkowe (dyspozytor – ZRM);
- pomieszczenia usytuowane są na piętrze– spełniają wymogi sanitarne (łazienka, prysznic).
- ambulans posiada dostęp do gniazda elektrycznego 220 V i nie jest garażowany.

Wymagania techniczne samochodów bazowych i przedziałów ambulansów ratownictwa medycznego – nie budzą zastrzeżeń.

Sprzęt i wyroby medyczne (włączając leki) są przechowywane prawidłowo, zabezpieczone przed uszkodzeniem. Posiadają aktualne daty ważności.

Działalność jednostki systemu należy ocenić pozytywnie, niemniej jednak stwierdzono niedociągnięcia w postaci:

- nagminnego wykonywania transportów sanitarnych przez zespoły ratownictwa medycznego będące w systemie PRM. Zlecenia wystawiają lekarze z poszczególnych oddziałów szpitala. Zlecenia te obejmują: transport chorego do innego szpitala, przewóz chorego na badania, przewóz materiałów na badania do jednostek specjalistycznych, transport leków, krwi jak również odwożenie pacjentów do domu jak i ich przywóz z gminnych ośrodków zdrowia (dyspozytor medyczny nie ma w tym względzie decyzyjności). Jest to proceder nagminny na który przyzwolenie daje dyrekcja szpitala;
- brak garażu lub co najmniej wiaty na ambulans w Płużnicy – stoi na wolnym powietrzu.

Rys. 32. ZOZ Szpital Powiatowy Wąbrzeźno - rozmieszczenie na mapie

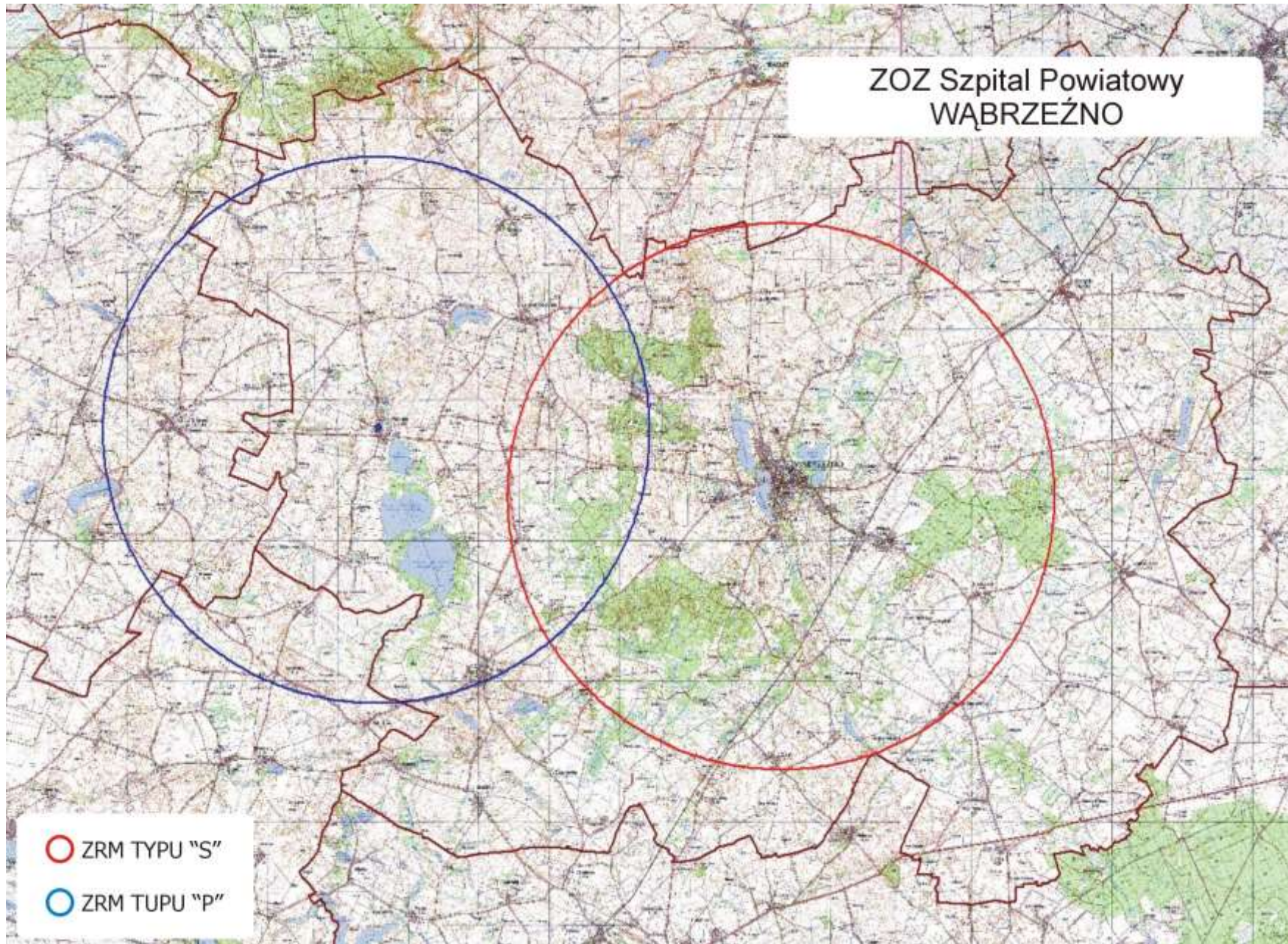

**Ocena funkcjonowania zespołów ratownictwa medycznego
w 2009 roku podległych pod Szpital Powiatowy NZOZ
prowadzony przez „Novum-Med.” Sp. z o.o. w Więcborku**

W 2009 roku zespoły ratownictwa medycznego (typu „S” i typu „P”) wyjeżdżały 3 116 razy do różnego rodzaju zdarzeń. Obszar działania obejmuje: miasto Sępólno Krajeńskie, w którym obsługiwana liczba ludności wynosi – 16 216 mieszkańców oraz powiat sępoleński w którym obsługiwana liczba ludności wynosi – 26 615 mieszkańców. Łączna ilość obsługiwanych mieszkańców - 42 831.

Obszar działania to miasta: Sępólno Krajeńskie, Więcbork i Kamień Krajeński oraz gmina Sośno. Telefoniczne zgłoszenia na numery 112 lub 999 są automatycznie łączone z dyspozytornią medyczną w Sępólnie Krajeńskim. Dyspozytor medyczny zlokalizowany jest na pierwszym piętrze budynku Państwowej Straży Pożarnej przy ul. Sienkiewicza 54 w Sępólnie Krajeńskim. Metraż pomieszczenia dyspozytorni wynosi 12,98 m², posiada zaplecze sanitarne. Na stanowisku dyspozytora medycznego znajdują się łącza przewodowe, nr telefonu 24 godzinnego: 999 i 112, stacjonarny całodobowy 052 3882494, fax.

Obszar działania obsługują 3 zespoły ratownictwa medycznego, z tego: 1 – zespół specjalistycznych „S” w składzie: kierowca + 2 ratowników medycznych + lekarz (obsada 4 osobowa), 1 zespołów podstawowy „P” w składzie: kierowca/ratownik + ratownik medyczny (obsada 2 osobowa) oraz 1 zespołów podstawowy „P” w składzie: kierowca + 2 ratowników medycznych (obsada 3 osobowa).

Na 1 ZRM przypada 14 277 mieszkańców (średnia za województwo – 24 086). W omawianym okresie ZRM wykonały 3 116 interwencji do różnego rodzaju zdarzeń, co w przeliczeniu na jeden ZRM przypada 1 038 interwencji (średnia za woj. – 1 976), natomiast dziennie 2,85 interwencji (średnia za woj. – 5,41).

W roku 2009 ZRM podległe pod Szpital Powiatowy NZOZ w Więcborku wyjeżdżały do 3 116 przypadków, w których występowało zagrożenie życia, co w porównaniu do 2008 roku, ilość wyjazdów zmniejszyła się o 8,54% , tj. z 3 407 w 2008r. do 3 116 w 2009r. (o 291 wyjazdów mniej).

W miastach powyżej 10 tys. mieszkańców odnotowano 1 572 interwencje, mniej o 108, tj. o 6,43% (w 2008 – 1 680), natomiast poza miastami powyżej 10 tys. mieszkańców odnotowano 1 544 interwencje, mniej o 183 tj. o 10,6 % (w 2008 – 1 727).

Zespoły ratownictwa medycznego w miastach powyżej 10 tys. mieszkańców do 1 425 zdarzeń wyjeżdżały w czasie krótszym niż 15 minut, więcej o 197 (16,04%) niż w 2008

– 1 228, natomiast poza miastami powyżej 10 tys. mieszkańców do 1 284 zdarzeń wyjeżdżały w czasie krótszym niż 20 minut, więcej o 123 (10,59%) niż w 2008 – 1 161.

W roku 2009 r. o 305 zmniejszyła się ilość wyjazdów do zdarzeń w przedziale 16-25 i więcej minut w miastach powyżej 10 tys. mieszkańców, tj. o 67,48% z 452 w 2008 r. do 147 w 2009 r., współczynnik przekroczenia ustawowych norm czasowych wynosi 9,35% w stosunku do wszystkich wyjazdów i mimo jego zmniejszenia jest on najwyższy w województwie, natomiast poza miastem powyżej 10 tys. mieszkańców odnotowano zmniejszenie ilości przypadków przekroczenia ustawowego czasu tj. 20 minut o 306 wyjazdów z 566 w 2008 r. do 260 w 2009, współczynnik w stosunku do wszystkich wyjazdów wynosi 16,84% i jest jednym z najgorszych w województwie.

W 2009 r. zespół specjalistyczny (S) stacjonujący w Sępólnie Krajeńskim wykonał 1 274 wyjazdy, co w porównaniu do analogicznego okresu roku ubiegłego wykonał mniej wyjazdów do interwencji o 17,13%, tj. 245 wyjazdów mniej (1 519 w 2008). Na 1 274 wyjazdów 68 wyjazdów przekroczyło ustawowe normy czasowe, co stanowi 5,33% w stosunku do wszystkich wyjazdów zespołu, z tej ilości 38 wyjazdów dotyczyło przekroczenia ustawowego czasu dojazdu, czyli powyżej 15 minut w miastach powyżej 10 tys. mieszkańców – w porównaniu do tego samego okresu roku ubiegłego odnotowano spadek o 77 interwencji, tj. 66,96% (w 2008 odnotowano 115 przypadków przekroczenia obowiązujących norm czasowych). Poza miastami powyżej 10 tys. mieszkańców odnotowano 30 takich przypadków co w porównaniu do roku 2008 nastąpił spadek o 137 interwencji, tj. 82,04% (w 2008 – 167).

Zespół podstawowy „P” stacjonujący w Więcborku wykonał w tym okresie 1 365 interwencji co w porównaniu do roku 2008 odnotowano zmniejszenie się ilości interwencji o 523, tj. o 27,7% (w 2008-1888). Na 1 365 wyjazdów 268 wyjazdów przekroczyło ustawowe normy czasowe, co stanowi 63,59% w stosunku do wszystkich wyjazdów zespołu (w 2008 było 736 – spadek o 468 interwencji), z tej ilości 84 wyjazdy dotyczyły przekroczenia ustawowego czasu dojazdu, czyli powyżej 15 minut w miastach powyżej 10 tys. mieszkańców – w porównaniu do tego samego okresu roku ubiegłego odnotowano spadek o 75,1%, tj. o 253 interwencji (w 2008 odnotowano 337 takich przypadków). Poza miastami powyżej 10 tys. mieszkańców odnotowano 184 takie przypadki co w porównaniu do roku 2008 nastąpił spadek o 53,88%, tj. o 215 interwencji (w 2008 –399).

Zespół podstawowy „P” stacjonujący w Kamieniu Krajeńskim wykonał w tym okresie 477 interwencji – ZRM funkcjonuje od II kwartału 2009r. Na 477 interwencji odnotowano aż 71 przypadków przekroczenia ustawowego czasu, co stanowi 14,88% w stosunku

do wszystkich wyjazdów zespołu. Z tej ilości 25 dotyczyło przekroczenia ustawowego czasu dojazdu, czyli powyżej 15 minut oraz 46 dotyczyło przekroczenia 20 minut poza miastami powyżej 10 tys. mieszkańców.

Pomimo zmniejszenia ilości wyjazdów poza ustawowe normy czasowe, odnotowuje się w dalszym ciągu duże ilości wyjazdów przekraczających ustawowe czasy dojazdu mimo zakontraktowania dodatkowej karetki z lokalizacją w Kamieniu Krajeńskim. W dalszym ciągu jest to jeden z najgorszych wyników w województwie.

Liczba interwencji zespołów ratownictwa medycznego w 2009 roku w rozbiciu na rodzaje wyjazdów:

- łączna liczba ZRM w rejonie – 3 (1- „S” i 2- „P”);
- łączna liczba wykonanych wyjazdów w 2009 r. w rejonie - 3 116;
- łączna liczba wykonanych wyjazdów w 2009 r. do stanów zagrożenia życia i zdrowia w rejonie - 2 728;
- łączna liczba wykonanych wyjazdów w 2009 r. przekraczający maksymalny czas dojazdu: 15 min. – 147, 20 min. –260. Razem - 407;
- średni czas dojazdu do miejsca zdarzenia w rejonie – 9 minut;
- najdłuższy czas dojazdu: Dorotowo – 28 min., Zielonka-26 min. i Jerzmiarki – 25 min.;
- liczba wyjazdów przypadających na 1 ZRM – 1 038;
- liczba wyjazdów do stanu nagłego zagrożenia zdrowotnego z miejsca stacjonowania przypadających na 1 ZRM/ dobę – 2,49;

Dokonując kontroli wpisów w „Karcie Zlecenia Wyjazdu Pogotowia Ratunkowego” stwierdzono następujące nieprawidłowości w dokumentacji medycznej:

- wykonywanie transportów medycznych przez zespoły systemu Państwowego Ratownictwa Medycznego;
- wykonywanie przez ZRM wizyt POZ.

W żadnym z wymienionych przypadków nie próbowano uzyskać zgody lekarza koordynatora ratownictwa medycznego na wykorzystanie zespołu ratownictwa medycznego do tego celu. Zlecenia wystawiają lekarze z poszczególnych oddziałów szpitala. Zlecenia te obejmują: transport chorego do innego szpitala, przewóz chorego na badania jak również odwożenie pacjentów do domu jak i ich przywóz z gminnych ośrodków zdrowia. Jest to proceder nagminny.

Personel medyczny zespołów ratownictwa medycznego to:

11 lekarzy, 7 pielęgniarek i 9 ratowników medycznych wszyscy lekarze spełniają wymogi art. 57 ustawy o PRM., natomiast pielęgniarki i ratownicy medyczni wszyscy spełniają wymogi art.10 ust.4 lit. a ustawy o PRM.

Obszar stacjonowania zespołów ratownictwa medycznego.

- pomieszczenia na wyroby medyczne i produkty lecznicze – pomieszczenie jest pod nadzorem, szczelnie zamknięte z dostępem tylko dla osoby kompetentnej;
- system alarmowo – wyjazdowy oraz system łączności wewnętrznej – telefony komórkowe, służbowe i radiotelefon przenośny;
- zaplecze socjalne dla członków zespołów ratownictwa medycznego: w Sępólnie Krajeńskim przy ul. Sienkiewicza 54 zespół wyjazdowy typu „S”; pokoje lekarzy dyżurnych, ratowników medycznych i pielęgniarek z zapleczem sanitarnym (prysznic, wc);
w Więcborku miejscu stacjonowania zespołu wyjazdowego typu „P” węzeł sanitarny jest na końcu korytarza po przejściu przez poczekalnię izby przyjęć; w Kamieniu Krajeńskim miejscu stacjonowania zespołu wyjazdowego typu „P” przy ul. Wypiańskiego 2 pomieszczenia dla personelu oraz węzeł sanitarny spełniają wymogi sanitarne
- magazyn sprzętu – nie ma dodatkowego magazynowania sprzętu;
- miejsce wyposażenia w źródła energii elektrycznej i wody – obiekt zasilany w energię elektryczną z sieci energetycznej oraz rezerwowego źródła zasilania (agregat prądotwórczy) w przypadku braku energii elektrycznej z sieci, wszystkie pomieszczenia zaplecza socjalnego wyposażone są w punkty świetlne oraz gniazda elektryczne
- ambulans typu „S” nr rej. CSE K 999 garażowany tylko w okresie zimowym, pozostałe miesiące stoi na wolnym powietrzu (miejsce stacjonowania Sępólno Krajeńskie ul. Sienkiewicza 54); ambulans typu „P” nr rej. CSE G 999 stoi pod wiatą (miejsce stacjonowania Więcbork ul. Mickiewicza 26); ambulans typu „P” nr rej. GD 5762E stoi na wolnym powietrzu (miejsce stacjonowania Kamień Krajeński) wszystkie ambulanse w miejscach stacjonowania posiadają dostęp do podłączenia energii elektrycznej.

Działalność jednostki systemu należy ocenić negatywnie, w przypadku nie usunięcia niedociągnięć Wojewoda nie przedłuży kontraktu na następne lata. Stwierdzono niedociągnięcia w postaci:

- zespoły systemowe dokonują wbrew zapisom ustawy o PRM oraz umowy z OW NFZ inne wyjazdy: transporty sanitarne między szpitalami. Zlecenia wystawiają lekarze z poszczególnych oddziałów szpitala. Zlecenia te obejmują: transport chorego do innego szpitala, przewóz chorego na badania, przewóz materiałów na badania do jednostek specjalistycznych, transport leków, krwi jak również odwożenie pacjentów do domu jak i ich przywóz z gminnych ośrodków zdrowia (dyspozytor medyczny nie ma w tym względzie decyzyjności). Jest to proceder nagminny na który przyzwolenie daje dyrekcja szpitala oraz wizyty domowe do stanów podgorączkowych i katarów oraz innych wizyt typowo POZ;
 - brak garażu lub wiaty, ambulans typu „P” nr rej. GD 5762E stoi na wolnym powietrzu (miejsce stacjonowania Kamień Krajeński);
 - w Więcborku miejscu stacjonowania zespołu wyjazdowego typu „P” węzeł sanitarny jest na końcu korytarza po przejściu przez poczekalnię izby przyjęć;
- pomimo zmniejszenia ilości wyjazdów poza ustawowe normy czasowe, odnotowuje się w dalszym ciągu duże ilości wyjazdów przekraczających ustawowe czasy dojazdu mimo zakontraktowania dodatkowej karetki z lokalizacją w Kamieniu Krajeńskim. W dalszym ciągu jest to jeden z najgorszych wyników w województwie.

Rys. 33. Szpital Powiatowy NZOZ „NOVUM-MED.” Sp. Z o.o. - rozmieszczenie na mapie

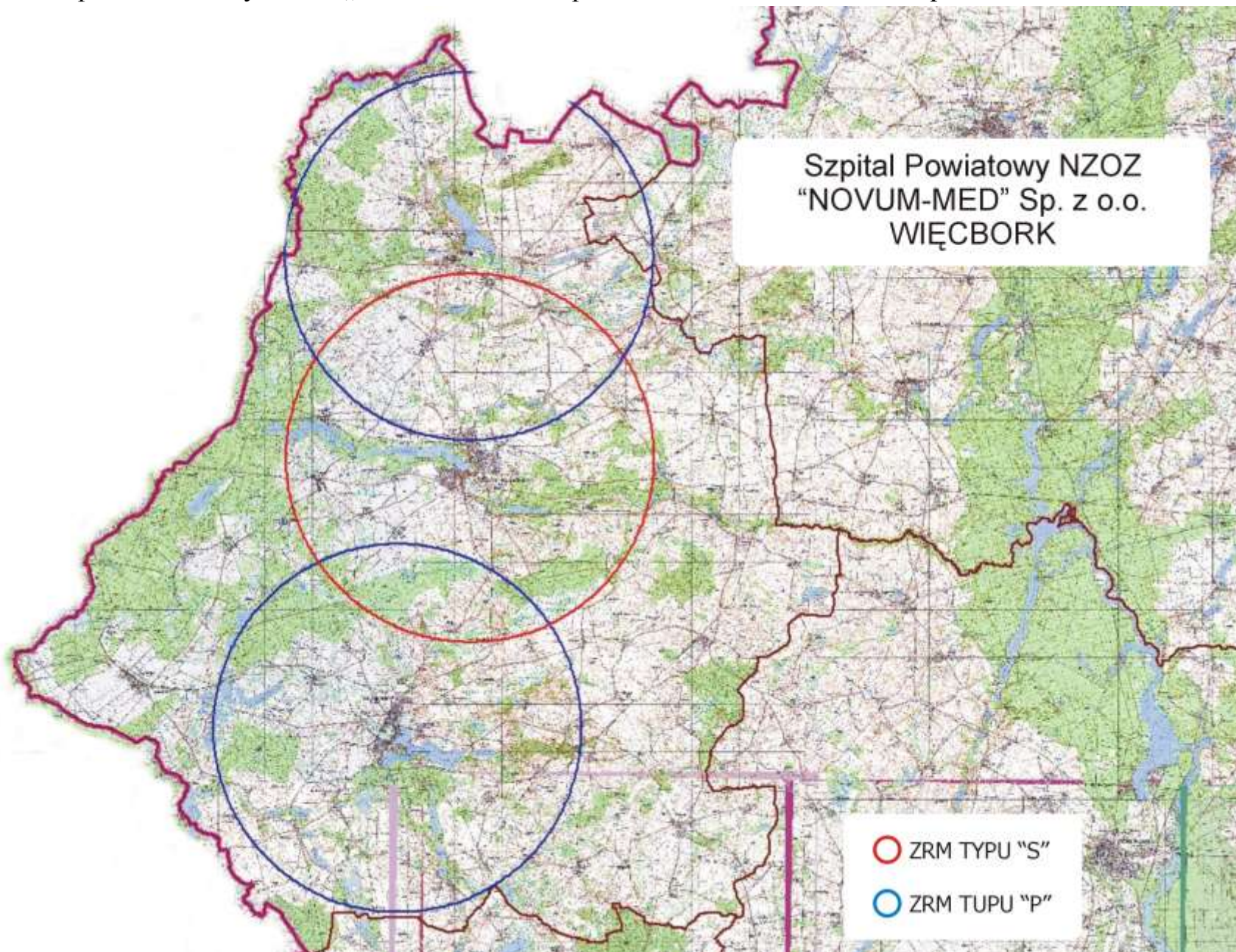

Ocena funkcjonowania zespołów ratownictwa medycznego podległych pod Samodzielny Publiczny ZOZ Stację Pogotowia Ratunkowego we Włocławku w 2009 roku

W 2009 r. zespoły ratownictwa medycznego (typu „S” i typu „P”) wyjeżdżały 22 221 razy do różnego rodzaju zdarzeń. Obszar działania obejmuje: miasto Włocławek, w którym obsługiwana liczba ludności wynosi – 117 789 mieszkańców oraz powiat włocławski, w których obsługiwana liczba ludności wynosi – 87 704 mieszkańców. Łączna ilość obsługiwanych mieszkańców – 205 493

Na 1 ZRM przypada 25 687 mieszkańców (średnia za województwo – 24 086). W omawianym okresie ZRM wykonały 22 221 interwencji do różnego rodzaju zdarzeń, co w przeliczeniu na jeden ZRM przypada 2 778 interwencji (średnia za woj. – 1 976), natomiast dziennie 7,61 interwencji (średnia za woj. – 5,41).

Obszar działania to: miasto Włocławek, miasta miejsko-gminne: Brześć Kujawski, Lubraniec, Chodecz, Izbica Kujawska, Lubień Kujawski oraz gminy: Włocławek, Kowal, Chocień, Baruchowo, Boniewo, Fabianki oraz Lubanie. Telefoniczne zgłoszenia na numery 112 lub 999 są automatycznie łączone z dyspozytorem medycznym we Włocławku. Dyspozytor medyczny usytuowany jest przy wejściu do części socjalnej zespołów ratownictwa medycznego, pomieszczenie o pow. 15 m² w budynku SP ZOZ SPR przy ul. Lunewil 15 we Włocławku. Do dyspozycji dyspozytorów jest: szatnia, pokój śniadaniowy, dyżurka, sanitariaty, prysznic. Stanowisko dyspozytora wyposażone jest m.in. w łącze przewodowe i bezprzewodowe z zespołami ratownictwa medycznego z możliwością selektywnego wywoływania, łącza informatyczne, dostęp do sieci komputerowej wewnętrznej z dostępem do internetu, telefony komórkowe, telefon alarmowy 999 (nr (054) 232-44-00, fax.- (054) 232-69-70. Dyspozytorzy medyczni zgodnie z art. 27 ust. 4 ustawy o PRM prowadzą następującą dokumentację medycznych czynności ratunkowych: dziennik pracy Pogotowia Ratunkowego, karta zlecenia wyjazdu pogotowia ratunkowego, księga raportów dyspozytorskich. W tym miejscu dyspozytor medyczny przejmuje kontrolę nad danym zgłoszeniem. Zespoły wyjazdowe podstawowe „P” przy podejmowaniu decyzji na miejscu zdarzenia mogą korzystać z konsultacji telefonicznej z lekarzem zespołu specjalistycznego „S”.

Obszar działania obsługuje 8 zespołów ratownictwa medycznego, w tym: 4 – zespoły specjalistyczne „S” w składzie: kierowca + 2 ratowników medycznych + lekarz (obsada

4 osobowa) oraz 4 zespoły podstawowe „P” w składzie: kierowca + 2 ratowników medycznych (obsada 3 osobowa).

W roku 2009 ZRM podległe pod SPZOZ Stacja Pogotowia Ratunkowego we Włocławku wyjeżdżały do 22 221 wezwań, w których występowało zagrożenie życia, co w porównaniu do 2008 roku, ilość wyjazdów zwiększyła się o 1,06% , tj. z 21 987 w 2008r. do 22 221 w 2009r. (o 234 wyjazdy więcej).

W miastach powyżej 10 tys. mieszkańców odnotowano 16 218 interwencji, mniej o 240, tj. o 1,46% niż w 2008r. (16 458), natomiast poza miastami powyżej 10 tys. mieszkańców odnotowano 6 003 interwencje, więcej o 474 tj. o 8,57 % (w 2008 – 5 529).

Zespoły ratownictwa medycznego w miastach powyżej 10 tys. mieszkańców do 15 620 zdarzeń wyjeżdżały w czasie krótszym niż 15 minut, mniej o 245 (1,54%) niż w 2008 – 15 865, natomiast poza miastami powyżej 10 tys. mieszkańców do 5 699 zdarzeń wyjeżdżały w czasie krótszym niż 20 minut, więcej o 405 (7,65%) niż w 2008 – 5 294.

W roku 2009 r. o 74 zwiększyła się ilość wyjazdów do zdarzeń w przedziale 16-25 i więcej minut, tj. o 74 (8,94%) w porównaniu do roku 2008 (z 828 w 2008 r. do 902 w 2009 r.). Wskaźnik przekroczenia ustawowych norm czasowych w stosunku do wszystkich wyjazdów wynosi 4,06% i jest niższy niż w województwie (4,53%). W miastach powyżej 10 tys. mieszkańców odnotowano 598 przypadków przekroczenia ustawowej normy czasu tj. 15 minut (w 2008r. – 593), wzrost o 5 (0,8%), natomiast poza miastem powyżej 10 tys. mieszkańców odnotowano 304 przypadki w których ZRM wyjeżdżały w czasie dłuższym niż 20 minut (w 2008r – 235), wzrost o 29,36, tj. o 69 zdarzeń więcej.

W 2009 r. zespół specjalistyczny (S) stacjonujące we Włocławku, ul. Lunewil 15 wykonał 4 532 wyjazdy, w porównanie do analogicznego okresu roku ubiegłego, odnotował więcej wyjazdów do zdarzeń o 3,42%, tj. o 150 wyjazdów (4 382 w 2008). Na 4 532 wyjazdy 157 przekroczyło ustawowe normy czasowe, co stanowiło 3,46% w stosunku do wszystkich wyjazdów zespołu, odnotowano znaczny wzrost (36,52%) takich wyjazdów w stosunku do roku ubiegłego (w 2008r – 115). Wszystkie dotyczyły przekroczenia ustawowego czasu dojazdu, czyli powyżej 15 minut w miastach powyżej 10 tys. mieszkańców.

Zespół specjalistyczny „S” stacjonujący również we Włocławku przy ul. Kaliskiej 104a wykonał w tym okresie 3 866 interwencji co w porównaniu do roku 2008 odnotowano zwiększenie ilości interwencji o 39, tj. o 1,02% (w 2008 – 3 827). Na 3 866 wyjazdów w 167 przypadkach przekroczone ustawowe normy czasowe, co stanowi 4,32% w stosunku do wszystkich wyjazdów zespołu (w 2008 było 143 – wzrost o 24, tj. o 16,78%). Wszystkie

dotyczyły przekroczenia ustawowego czasu dojazdu, czyli powyżej 15 minut w miastach powyżej 10 tys. mieszkańców.

Zespół specjalistyczny „S” stacjonujący we Włocławku przy ul. Płockiej 7a wykonał 3 890 interwencji co w porównaniu do roku 2008 odnotowano zwiększenie ilości interwencji o 241, tj. o 6,6% (w 2008 – 3 649). Na 3 890 wyjazdów w 217 przypadkach przekroczone ustawowe normy czasowe, co stanowi 5,58% w stosunku do wszystkich wyjazdów zespołu (w 2008 było 143 – duży wzrost takich przypadków w stosunku do tego samego okresu roku ubiegłego o 74, tj. o 51,75%). Wszystkie dotyczyły przekroczenia ustawowego czasu dojazdu, czyli powyżej 15 minut w miastach powyżej 10 tys. mieszkańców.

Zespół specjalistyczny „S” stacjonujący w Lubrańcu przy ul. Pl. dr Szulca 1 wykonał w tym okresie 1 846 interwencji co w porównaniu do roku 2008 odnotowano zmniejszenie ilości interwencji o 299, tj. o 13,94% (w 2008 – 2 145). Na 1 846 wyjazdów w 106 przypadkach przekroczone ustawowe normy czasowe, co stanowi 5,74% w stosunku do wszystkich wyjazdów zespołu (w 2008 było 197 – znaczny spadek o 46,19%) i dotyczyły przekroczenia ustawowego czasu dojazdu, czyli powyżej 20 minut poza miastami powyżej 10 tys. mieszkańców. Nie odnotowano przypadków przekroczenia ustawowego czasu dojazdu, czyli powyżej 15 minut w miastach powyżej 10 tys. mieszkańców – w 2008 r. było 40.

Zespół podstawowy „P” stacjonujący we Włocławku przy ul. Lunewil 15 wykonał w tym okresie 3 930 interwencji co w porównaniu do roku 2008 odnotowano zmniejszenie ilości interwencji o 136, tj. o 3,34% (w 2008 – 4 066). Na 3 930 wyjazdów w 57 przypadkach przekroczone ustawowe normy czasowe, co stanowi 1,45% w stosunku do wszystkich wyjazdów zespołu (w 2008 było 88 – odnotowano spadek o 31 interwencji, tj. o 35,23%). Wszystkie dotyczyły przekroczenia ustawowego czasu dojazdu, czyli powyżej 15 minut w miastach powyżej 10 tys. mieszkańców.

Zespół podstawowy „P” stacjonujący w Choczcu przy ul. Al. Zwycięstwa 19 wykonał w tym okresie 1 467 interwencji co w porównaniu do roku 2008 odnotowano zmniejszenie ilości interwencji o 386, tj. o 20,83% (w 2008 – 1 853). Na 1 467 wyjazdów w 86 przypadkach przekroczone ustawowe normy czasowe, co stanowi 5,86% w stosunku do wszystkich wyjazdów zespołu (w 2008 było 79 takich przypadków - wzrost o 7, tj. o 8,86%). Wszystkie dotyczyły przekroczenia ustawowego czasu dojazdu, czyli powyżej 20 minut poza miastami powyżej 10 tys. mieszkańców.

Zespół podstawowy „P” stacjonujący w Kowalu przy ul. Piwnej 3 wykonał w tym okresie 1 934 interwencje co w porównaniu do roku 2008 odnotowano zmniejszenie ilości interwencji

o 131, tj. o 6,34% (w 2008 – 2 065). Na 1 934 wyjazdy w 89 przypadkach przekroczone ustawowe normy czasowe, co stanowi 4,6% w stosunku do wszystkich wyjazdów zespołu (w 2008 było 63 i odnotowano wzrost o 25, tj. o 41,27%). Wszystkie dotyczyły przekroczenia ustawowego czasu dojazdu, czyli powyżej 20 minut poza miastami powyżej 10 tys. mieszkańców.

Zespół podstawowy „P” stacjonujący w Izbicy Kujawskiej przy ul. Narutowicza 16 wykonał w tym okresie 756 interwencji – ZRM funkcjonuje od II kwartału 2009r. Na 756 wyjazdów w 23 przypadkach przekroczone ustawowe normy czasowe, co stanowi 3,04% w stosunku do wszystkich wyjazdów zespołu i wszystkie dotyczyły przekroczenia ustawowego czasu dojazdu, czyli powyżej 20 minut poza miastami powyżej 10 tys. mieszkańców.

Liczba interwencji zespołów ratownictwa medycznego w 2009 roku w rozbiciu na rodzaje wyjazdów:

- łączna liczba ZRM w rejonie – 8 (4 - „S” i 4 - „P”);
- łączna liczba wykonanych wyjazdów w 2009 r. w rejonie - 22 221;
- łączna liczba wykonanych wyjazdów w 2009 r. przekraczających maksymalny czas dojazdu: 15 min. – 598, 20 min. – 304. Razem - 902;
- średni czas dojazdu do miejsca zdarzenia w rejonie – 7 minut;
- najdłuższy czas dojazdu: Mieczysławowi – 33 min., Śmioty - 26 min. i Łania – 25 min.;
- liczba wyjazdów przypadających na 1 ZRM – 2 778;
- liczba wyjazdów przypadających na 1 ZRM/ dobę – 7,61;

Na ogólną liczbę 23 lekarzy – 13 nie posiada uprawnień w myśl art. 3 ust. 3 ustawy o PRM; na 20 pielęgniarek – dwie pielęgniarki nie spełniają wymogów art. 10 ust. 4 ustawy o PRM natomiast na 39 ratowników medycznych wszyscy spełniają wymogi art. 10 ust. 4 ustawy o PRM. Z przeprowadzonej analizy harmonogramów pracy wynika, że w skład zespołu specjalistycznego wchodzi 3 osoby - lekarza, kierowca i ratownik Jest to dopuszczalne, ale w tylko w przypadku jeżeli kierowca posiada uprawnienia ratownika. Na obecną chwilę tylko dwóch kierowców posiada kwalifikacje kierowca/ratownik medyczny (w czasie wyrwykowej kontroli stwierdzono, że wchodzący w skład zespołu kierowcy nie posiadają kwalifikacji kierowca/ratownik medyczny.

Dokonując kontroli wpisów w „ Indywidualnej Karcie Zlecenia Wyjazdu Pogotowia Ratunkowego” stwierdzono następujące nieprawidłowości w dokumentacji medycznej:

- w składzie zespołu typu „S” występuje felczer lub lekarz medycyny ogólnej – niezgodnie z art.57 ustawy o państwowym ratownictwie medycznym (Dz.U.06.191.1410 z późn. zm.);
- w niektórych zleceniach wyjazdu brak jest godziny wezwania lub godziny wyjazdu karetki.

Obszary stacjonowania zespołów ratownictwa medycznego:

pomieszczenia w budynku przy ul. Lunewil 15:

- siedziba główna Stacji Pogotowia Ratunkowego, stacjonują 2 zespoły ratownictwa medycznego, pomieszczenia socjalne dla członków zespołów usytuowane na parterze budynku, oddzielone od innych pomieszczeń ogólnodostępnych;
- 7 pomieszczeń socjalnych o łącznej powierzchni - 98 m² dla członków zespołów ratownictwa medycznego – pokój lekarza dyżurnego, ratowników medycznych i pielęgniarek z zapleczem sanitarnym (prysznic, wc) wszystkie o wysokim standardzie;
- pomieszczenie na wyroby medyczne i produkty lecznicze – magazyn centralny z którego zespoły uzupełniają wyroby medyczne i produkty lecznicze. Ogólna powierzchnia 36 m², okna okratowane, drzwi posiadają wzmocnienia i dodatkowe zamki, produkty lecznicze ułożone na regałach uzupełnienia doraźnego. Magazyn sprzętu medycznego o powierzchni 15 m², sprzęt medyczny magazynowany w zamkniętych szafach przeszklonych;
- system alarmowo – wyjazdowy oraz systemu łączności wewnętrznej – telefon sieci wewnętrznej, telefony komórkowe, radiostacja i radiotelefon, pomieszczenia zespołów ratownictwa medycznego wyposażone w interwoksy, połączone ze stołem dyspozytorskim;
- pomieszczenia wyposażone w energię elektryczną i wodę oraz zasilanie zewnętrzne 220 V z zabezpieczeniem umożliwiającym rozruch silnika karetki przy podłączonym zasilaniu z zabezpieczeniem przeciwpożarowym.
- pomieszczenia w budynku Państwowej Straży Pożarnej przy ul. Płockiej 7a:
- zaplecze socjalne dla członków zespołów ratownictwa medycznego o powierzchni – 50m², wydzielony pokój lekarza dyżurnego, pomieszczenie dla ratowników medycznych i kierowców, z zapleczem sanitarnym (prysznic, wc) oraz pomieszczeniem przygotowania posiłków, wszystko o wysokim standardzie;
- system alarmowo – wyjazdowy oraz system łączności wewnętrznej – telefon sieci wewnętrznej, telefony komórkowe, radiostacja i radiotelefon;
- miejsce wyposażenia w źródła energii elektrycznej i wody – pomieszczenia wyposażone w energię elektryczną i wodę oraz zasilanie zewnętrzne 220 V

z zabezpieczeniem umożliwiającym rozruch silnika karetki przy podłączonym zasilaniu z zabezpieczeniem przeciwpożarowym – Straż pożarna nie przedłużyła umowy dzierżawy – karetka będzie stacjonowała w Szkole Podstawowej przy ul. Papieżka 89.

pomieszczenia w budynku Przychodni Rejonowej przy ul. Kaliskiej 104:

- zaplecze socjalne dla członków zespołów ratownictwa medycznego o powierzchni – 72m², wydzielony pokój lekarza dyżurnego, pomieszczenie dla ratowników medycznych i kierowców, z zapleczem sanitarnym (prysznic, wc) oraz pomieszczeniem przygotowania posiłków, wszystko o wysokim standardzie;
- system alarmowo – wyjazdowy oraz system łączności wewnętrznej – telefon sieci wewnętrznej, telefony komórkowe, radiostacja i radiotelefon;
- miejsce wyposażenia w źródła energii elektrycznej i wody – pomieszczenia wyposażone w energię elektryczną i wodę oraz zasilanie zewnętrzne 220 V z zabezpieczeniem umożliwiającym rozruch silnika karetki przy podłączonym zasilaniu z zabezpieczeniem przeciwpożarowym.

pomieszczenia w budynku Szkoły Podstawowej przy ul. Piwnej 3 w Kowalu;

- pomieszczenia na wyroby medyczne i produkty lecznicze – wydzielona szafa lekowa do uzupełnienia doraźnego;
- system alarmowo – wyjazdowy oraz system łączności wewnętrznej – telefon sieci wewnętrznej, telefony komórkowe, radiostacja i radiotelefon;
- zaplecze socjalne dla członków zespołów ratownictwa medycznego o powierzchni – 32m²; wydzielony pokój lekarza dyżurnego, pomieszczenie dla ratowników medycznych i kierowców, z zapleczem sanitarnym (prysznic, wc) oraz pomieszczeniem przygotowania posiłków;
- miejsce wyposażenia w źródła energii elektrycznej i wody – pomieszczenia wyposażone w energię elektryczną i wodę oraz zasilanie zewnętrzne 220 V z zabezpieczeniem umożliwiającym rozruch silnika karetki przy podłączonym zasilaniu z zabezpieczeniem przeciwpożarowym.

pomieszczenia w Ośrodku Zdrowia przy ul. H. Sawickiej 5 w Brześciu Kujawskim;

- pomieszczenia na wyroby medyczne i produkty lecznicze – wydzielona szafa lekowa do uzupełnienia doraźnego;
- system alarmowo – wyjazdowy oraz systemu łączności wewnętrznej – telefon sieci wewnętrznej, telefony komórkowe, radiostacja i radiotelefon;

- zaplecze socjalne dla członków zespołów ratownictwa medycznego o powierzchni – 45,75m²; wydzielony pokój lekarza dyżurnego, ratowników medycznych i kierowców z zapleczem sanitarnym (prysznic, wc)² i pomieszczeniem przygotowania posiłków.
- miejsce wyposażenia w źródła energii elektrycznej i wody – pomieszczenia wyposażone w energię elektryczną i wodę oraz zasilanie zewnętrzne 220 V z zabezpieczeniem umożliwiającym rozruch silnika karetki przy podłączonym zasilaniu z zabezpieczeniem przeciwpożarowym.
- ambulans jest garażowany.

pomieszczenia w Zakładzie Gospodarki Komunalnej przy ul. Al. Zwycięstwa 19, w Chodczu;

- pomieszczenie na wyroby medyczne i produkty lecznicze – wydzielona szafa lekowa do uzupełnienia doraźnego;
- system alarmowo – wyjazdowy oraz systemu łączności wewnętrznej – telefon sieci wewnętrznej, telefony komórkowe, radiostacja i radiotelefon;
- zaplecze socjalne dla członków zespołów ratownictwa medycznego o powierzchni – 24m²; wydzielone pomieszczenia dla ratowników medycznych i kierowców, z zapleczem sanitarnym (prysznic, wc) i pomieszczeniem przygotowania posiłków;
- miejsce wyposażenia w źródła energii elektrycznej i wody – pomieszczenia wyposażone w energię elektryczną i wodę oraz zasilanie zewnętrzne 220 V z zabezpieczeniem umożliwiającym rozruch silnika karetki przy podłączonym zasilaniu z zabezpieczeniem przeciwpożarowym.

pomieszczenia w budynku Zespołu Opieki Zdrowotnej przy ul. Narutowicza 16 w Izbicy Kujawskiej;

- pomieszczenie na wyroby medyczne i produkty lecznicze – wydzielona szafa lekowa do uzupełnienia doraźnego;
- system alarmowo – wyjazdowy oraz systemu łączności wewnętrznej – telefon sieci wewnętrznej, telefony komórkowe, radiostacja i radiotelefon;
- zaplecze socjalne dla członków zespołów ratownictwa medycznego o powierzchni – wydzielone pomieszczenia dla ratowników medycznych i kierowców, z zapleczem sanitarnym (prysznic, wc) i pomieszczeniem przygotowania posiłków, całość około 87 m²;
- miejsce wyposażenia w źródła energii elektrycznej i wody – pomieszczenia wyposażone w energię elektryczną i wodę oraz zasilanie zewnętrzne 220 V

z zabezpieczeniem umożliwiającym rozruch silnika karetki przy podłączonym zasilaniu z zabezpieczeniem przeciwpożarowym.

W jednostce funkcjonuje 8 ambulansów – 4 typu „S” i 4 typu „P”.

Sprzęt i wyroby medyczne (włączając leki) są przechowywane prawidłowo, zabezpieczone przed uszkodzeniem. Posiadają aktualne daty ważności.

Działalność jednostki systemu należy ocenić pozytywnie, niemniej jednak stwierdzono niedociągnięcia w postaci:

- w składzie zespołu typu „S” występuje felczer lub lekarz medycyny ogólnej – niezgodne z art.57 ustawy o państwowym ratownictwie medycznym (Dz.U.06.191.1410 z późn. zm.);
- w niektórych zleceniach wyjazdu brak jest godziny wezwania lub godziny wyjazdu karetki.
- zespoły ratownictwa medycznego podstawowe „P” na wyposażeniu nie posiadają leku urapidilu;
- na 23 lekarzy pełniących dyżur w zespołach ratunkowych specjalistycznych „S” jedynie (10) 36,36 % personelu ratownictwa medycznego posiada kwalifikacje zgodne z wymogami określonymi w art. 3 oraz art. 10 ustawy o Państwowym Ratownictwie Medycznym.

Tabela 56. Liczba interwencji zespołów ratownictwa medycznego w 2009r. w rozbiu na rodzaje wyjazdów

Tab. 50 miesiąc	obszar działania karetki RAZEM Włocławek za rok 2009	razem interwencji	czas dotarcia	czas dotarcia	czas dotarcia	czas dotarcia	poniższe o 0,5%	% do wszystkich interwencji	uwagi
styczeń	miasto powyżej 10 tys. mieszkańców	1446	do 8 minut	do 12 minut	do 15 minut	powyżej 15 minut	54,7	3,78	
			1255	1343	1391	55			
	poza miastem powyżej 10 tys. mieszkańców	517	do 15 minut	do 20 minut		powyżej 20 minut	56,7	10,97	
			401	460		57			
luty	miasto powyżej 10 tys. mieszkańców	1267	do 8 minut	do 12 minut	do 15 minut	powyżej 15 minut	59,7	4,71	
			1076	1158	1207	60			
	poza miastem powyżej 10 tys. mieszkańców	480	do 15 minut	do 20 minut		powyżej 20 minut	46,8	9,74	
			363	433		47			
marzec	miasto powyżej 10 tys. mieszkańców	1413	do 8 minut	do 12 minut	do 15 minut	powyżej 15 minut	56,7	4,01	
			1232	1305	1356	57			
	poza miastem powyżej 10 tys. mieszkańców	459	do 15 minut	do 20 minut		powyżej 20 minut	31,8	6,94	
			371	427		32			
kwiecień	miasto powyżej 10 tys. mieszkańców	1367	do 8 minut	do 12 minut	do 15 minut	powyżej 15 minut	58,7	4,29	
			1165	1250	1308	59			
	poza miastem powyżej 10 tys. mieszkańców	511	do 15 minut	do 20 minut		powyżej 20 minut	30,8	6,04	
			444	480		31			
maj	miasto powyżej 10 tys. mieszkańców	1358	do 8 minut	do 12 minut	do 15 minut	powyżej 15 minut	67,7	4,98	
			1145	1232	1290	68			
	poza miastem powyżej 10 tys. mieszkańców	493	do 15 minut	do 20 minut		powyżej 20 minut	11,9	2,42	
			448	481		12			
czerwiec	miasto powyżej 10 tys. mieszkańców	1370	do 8 minut	do 12 minut	do 15 minut	powyżej 15 minut	41,8	3,05	
			1208	1288	1328	42			
	poza miastem powyżej 10 tys. mieszkańców	520	do 15 minut	do 20 minut		powyżej 20 minut	16,9	3,25	
			473	503		17			
lipiec	miasto powyżej 10 tys. mieszkańców	1351	do 8 minut	do 12 minut	do 15 minut	powyżej 15 minut	47,8	3,54	
			1182	1269	1303	48			
	poza miastem powyżej 10 tys. mieszkańców	564	do 15 minut	do 20 minut		powyżej 20 minut	20,9	3,70	
			495	543		21			
sierpień	miasto powyżej 10 tys. mieszkańców	1294	do 8 minut	do 12 minut	do 15 minut	powyżej 15 minut	64,7	5,00	
			1109	1188	1229	65			
	poza miastem powyżej 10 tys. mieszkańców	557	do 15 minut	do 20 minut		powyżej 20 minut	25,9	4,64	
			500	531		26			
wrzesień	miasto powyżej 10 tys. mieszkańców	1327	do 8 minut	do 12 minut	do 15 minut	powyżej 15 minut	43,8	3,30	
			1155	1248	1283	44			
	poza miastem powyżej 10 tys. mieszkańców	479	do 15 minut	do 20 minut		powyżej 20 minut	15,9	3,32	
			430	463		16			
październik	miasto powyżej 10 tys. mieszkańców	1310	do 8 minut	do 12 minut	do 15 minut	powyżej 15 minut	34,8	2,66	
			1170	1225	1275	35			
	poza miastem powyżej 10 tys. mieszkańców	455	do 15 minut	do 20 minut		powyżej 20 minut	10,9	2,41	
			416	444		11			
listopad	miasto powyżej 10 tys. mieszkańców	1296	do 8 minut	do 12 minut	do 15 minut	powyżej 15 minut	35,8	2,76	
			1137	1220	1260	36			
	poza miastem powyżej 10 tys. mieszkańców	485	do 15 minut	do 20 minut		powyżej 20 minut	14,9	3,08	
			429	470		15			
grudzień	miasto powyżej 10 tys. mieszkańców	1419	do 8 minut	do 12 minut	do 15 minut	powyżej 15 minut	28,9	2,03	
			1285	1349	1390	29			
	poza miastem powyżej 10 tys. mieszkańców	483	do 15 minut	do 20 minut		powyżej 20 minut	18,9	3,91	
			417	464		19			
RAZEM	miasto powyżej 10 tys. mieszkańców	16218	14119	15075	15620	598	0	0	0
	poza miastem powyżej 10 tys. mieszkańców	6003	5187	5699		304	302,48	60,4303367	0

Rys. 34. SP ZOZ Stacja Pogotowia Ratunkowego Włocławek - rozmieszczenie na mapie

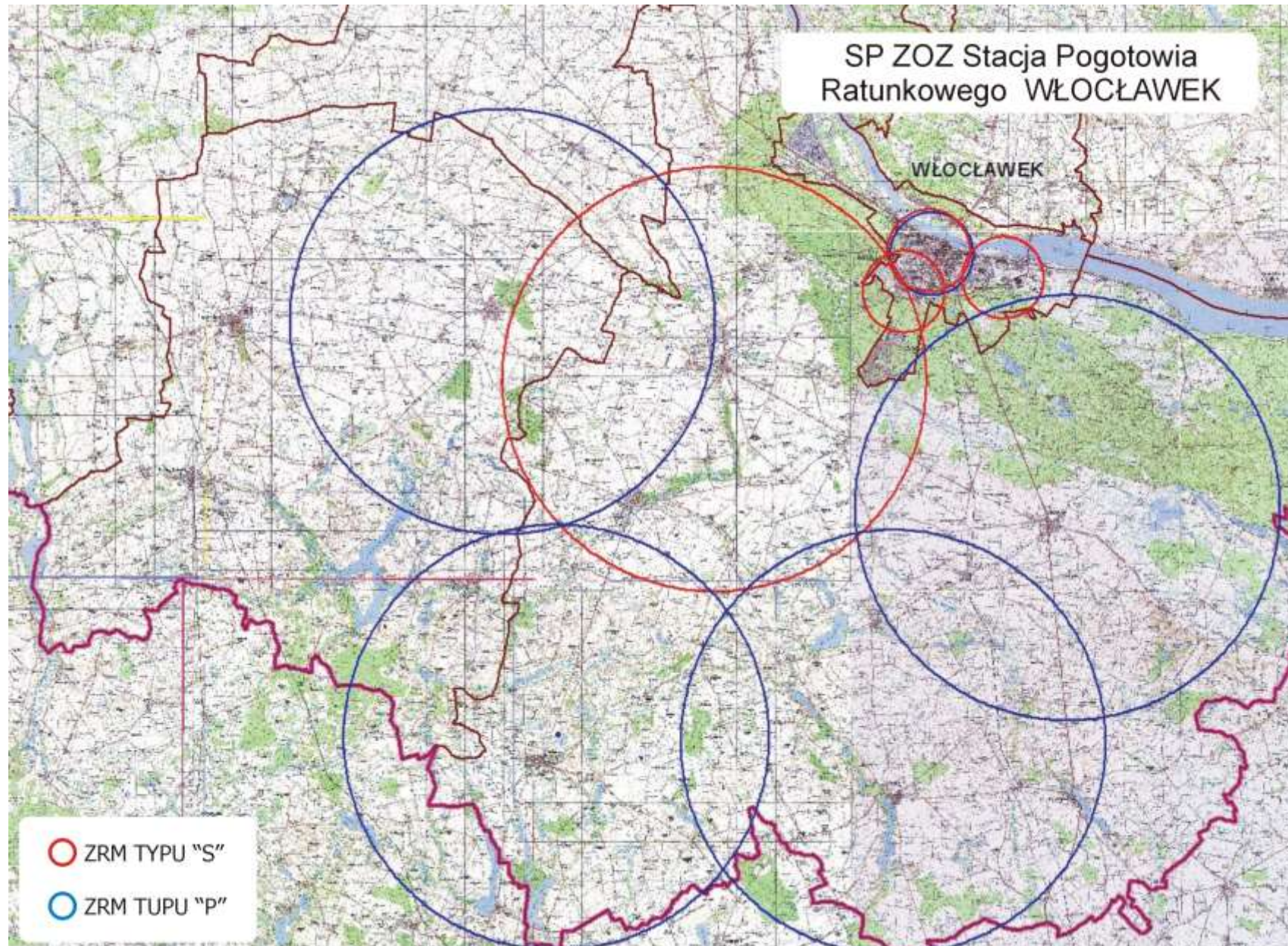

Ocena funkcjonowania zespołów ratownictwa medycznego podległych pod Pałuckie Centrum Zdrowia spółka z o.o. NZOZ w Żninie w 2009 roku

W 2009 r. zespoły ratownictwa medycznego (typu „S” i typu „P”) wyjeżdżały 3 679 razy do różnego rodzaju zdarzeń. Obszar działania obejmuje: miasto Żnin, w którym obsługiwana liczba ludności wynosi – 14 000 mieszkańców oraz powiat żniński w którym obsługiwana liczba ludności wynosi – 52 563 mieszkańców. Łączna ilość obsługiwanych mieszkańców - 66 563.

Obszar działania to: miasto Janowiec Wielkopolski, gminy miejsko-wiejskie: Żnin, Łabiszyn i Barcin oraz gminy: Rogowo i Gąsawa. Telefoniczne zgłoszenia na numery 112 lub 999 są automatycznie łączone z dyspozytornią medyczną w Żninie. Dyspozytor medyczny zlokalizowany jest na parterze budynku głównego w szpitalnym oddziale ratunkowym (przy wejściu głównym) Pałuckiego Centrum Zdrowia spółka z o.o. NZOZ w Żninie. Metraż pomieszczenia dyspozytorni wynosi 23 m². Stanowisko dyspozytora wyposażone jest m.in. w łącze bezprzewodowe z zespołami ratownictwa medycznego, telefon alarmowy 999 (nr (052) 302-00-18, fax.- (052) 303-13-44, radiostacje – kanał roboczy i ogólnopolski.

Obszar działania obsługują 3 zespoły ratownictwa medycznego, z tego: 1 – zespół specjalistycznych „S” w składzie: kierowca/ratownik + ratownik medyczny + lekarz (obsada 3 osobowa) oraz 2 zespoły podstawowe „P” w składzie: kierowca/ratownik + ratownik medyczny (obsada 2 osobowa).

Na 1 ZRM przypada 22 188 mieszkańców (średnia za województwo – 24 086). W omawianym okresie ZRM wykonały 3 679 interwencji do różnego rodzaju zdarzeń, co w przeliczeniu na jeden ZRM przypadają 1 226 interwencji (średnia za woj. – 1 976), natomiast dziennie 3,36 interwencji (średnia za woj. – 5,41).

W roku 2009 ZRM podległe pod Pałuckie Centrum Zdrowia NZOZ w Żninie wyjeżdżały do 3 679 przypadków, w których występowało zagrożenie życia, co w porównaniu do 2008 roku, ilość wyjazdów zwiększyła się o 7,45% , tj. z 3 424 w 2008 r. do 3 679 w 2009r. (o 255 wyjazdów więcej).

W miastach powyżej 10 tys. mieszkańców odnotowano 746 interwencji, mniej o 8, tj. o 1,08% (w 2008 – 738), natomiast poza miastami powyżej 10 tys. mieszkańców odnotowano 2 933 interwencje, więcej o 247 tj. o 9,2 % (w 2008 – 2 686).

Zespoły ratownictwa medycznego w miastach powyżej 10 tys. mieszkańców do 736 zdarzeń wyjeżdżały w czasie krótszym niż 15 minut, więcej o 20 (2,79%) niż w 2008 – 716,

natomiast poza miastami powyżej 10 tys. mieszkańców do 2 763 zdarzeń wyjeżdżały w czasie krótszym niż 20 minut, więcej o 384 (16,14%) niż w 2008 – 2 379.

W roku 2009 r. o 12 zmniejszyła się ilość wyjazdów do zdarzeń w przedziale 16-25 i więcej minut w miastach powyżej 10 tys. mieszkańców, tj. o 55,56% z 22 w 2008 r. do 10 w 2009 r., współczynnik przekroczenia ustawowych norm czasowych wynosi 1,34% w stosunku do wszystkich wyjazdów, natomiast poza miastem powyżej 10 tys. mieszkańców odnotowano zmniejszenie ilości przypadków przekroczenia ustawowego czasu tj. 20 minut o 137 wyjazdów z 307 w 2008 r. do 170 w 2009, współczynnik w stosunku do wszystkich wyjazdów wynosi 5,8%.

W 2009 r. zespół specjalistyczny (S) stacjonujący w Żninie wykonał 1 277 wyjazdów, co w porównanie do analogicznego okresu roku ubiegłego wykonał mniej wyjazdów do interwencji o 23,85%, tj. 400 wyjazdów mniej (1 677 w 2008). Na 1 277 wyjazdów, 46 przekroczyło ustawowe normy czasowe, co stanowi 3,6% w stosunku do wszystkich wyjazdów zespołu, z tej ilości 4 wyjazdy dotyczyły przekroczenia ustawowego czasu dojazdu, czyli powyżej 15 minut w miastach powyżej 10 tys. mieszkańców – w porównaniu do tego samego okresu roku ubiegłego odnotowano spadek o 9 interwencji, tj. o 69,23% (w 2008 odnotowano 13 przypadków przekroczenia obowiązujących norm czasowych). Poza miastami powyżej 10 tys. mieszkańców odnotowano 42 takie przypadki co w porównaniu do roku 2008 nastąpił znaczny spadek aż o 132 interwencje, tj. 75,86% (w 2008 – 174).

Zespół podstawowy „P” stacjonujący w Barcinie wykonał w tym okresie 1 358 interwencji co w porównaniu do roku 2008 odnotowano zwiększenie ilości interwencji o 58, tj. o 4,46% (w 2008 – 1 300). Na 1 358 wyjazdów 70 przekroczyło ustawowe normy czasowe, co stanowiło 5,15% w stosunku do wszystkich wyjazdów zespołu (w 2008 były 109 – spadek o 39 interwencji, tj. o 35,78%), z tej ilości 2 wyjazdy dotyczyły przekroczenia ustawowego czasu dojazdu, czyli powyżej 15 minut w miastach powyżej 10 tys. mieszkańców – w porównaniu do 2008 roku odnotowano spadek o 75,0%, tj. o 6 interwencji (w 2008 odnotowano 8 takich przypadków). Poza miastami powyżej 10 tys. mieszkańców odnotowano 68 takich przypadków co w porównaniu do roku 2008 nastąpił spadek o 32,67%, tj. o 33 interwencje (w 2008 –109).

Zespół podstawowy „P” stacjonujący w Rogowie wykonał w tym okresie 1 044 interwencje – ZRM funkcjonuje od 1 czerwca 2008 r. Na 1 044 wyjazdy odnotowano aż 64 przypadki przekroczenia ustawowego czasu tj. 20 minut poza miastem powyżej 10 tys. mieszkańców w 60 przypadkach oraz 4 powyżej 15 minut w miastach powyżej 10 tys. mieszkańców.

Liczba interwencji zespołów ratownictwa medycznego w 2009 roku w rozbiciu na rodzaje wyjazdów:

- łączna liczba ZRM w rejonie – 3 (1- „S” i 2- „P”);
- łączna liczba wykonanych wyjazdów w 2009 r. w rejonie - 3 679;
- łączna liczba wykonanych wyjazdów w 2009 r. do stanów zagrożenia życia i zdrowia w rejonie - 2 892;
- łączna liczba wykonanych wyjazdów w 2009 r. przekraczający maksymalny czas dojazdu: 15 min. – 10, 20 min. – 170. Razem - 180;
- średni czas dojazdu do miejsca zdarzenia w rejonie – 9 minut;
- najdłuższy czas dojazdu: Słaboszewko – 27 min., Ojrzanowo-25 min. i Bożacin – 25 min.;
- liczba wyjazdów przypadających na 1 ZRM – 1 226;
- liczba wyjazdów do stanu nagłego zagrożenia zdrowotnego z miejsca stacjonowania przypadających na 1 ZRM/ dobę – 2,64;

Wyrównoważona analiza indywidualnych kart zleceń wyjazdu zespołów ratownictwa medycznego wykazała, iż zespoły systemowe dokonują wbrew zapisom ustawy o PRM oraz umowy z OW NFZ transporty sanitarne, zdarzają się również przypadki, że zespoły systemowe mają długi czas wyjazdu od chwili przyjęcia zgłoszenia przez dyspozytora medycznego do momentu przybycia zespołu na miejsce zdarzenia.

Na ogólną liczbę 5 lekarzy – 5 posiada uprawnienia w myśl art. 3 ust. 3 ustawy o PRM; na 6 pielęgniarek – 4 spełniają wymogi art. 10 ust. 4 ustawy o PRM, natomiast na 23 ratowników medycznych – wszyscy spełniają wymogi art. 10 ust. 4 ustawy o PRM.

Obszar stacjonowania zespołów ratownictwa medycznego:

a) specjalistycznego „S” w Żninie.

- pomieszczenie na wyroby medyczne i produkty lecznicze – apteka szpitalna, pobierane z zamkniętych szaf medycznych znajdujących się w sali operacyjnej SOR i w dyżurce pielęgniarek SOR;
- systemu alarmowo – wyjazdowy oraz system łączności wewnętrznej – telefon sieci wewnętrznej, telefony komórkowe, radiostacja
- zaplecze socjalne dla członków zespołów ratownictwa medycznego – pokój lekarza dyżurnego o pow. 12 m², ratowników medycznych i pielęgniarek z zapleczem socjalnym i sanitarnym (prysznic, wc);
- magazyn sprzętu – ogólny;

- miejsce wyposażenia w źródła energii elektrycznej i wody – w ramach Pałuckiego Centrum Zdrowia spółka z o.o. Niepublicznego Zakładu Opieki Zdrowotnej w Żninie.

b) podstawowego „P” w Barcinie.

- pomieszczenie na wyroby medyczne i produkty lecznicze – apteka szpitalna w Żninie, uzupełniane na bieżąco, przechowywane w zamkniętej szafie medycznej;
- system alarmowo – wyjazdowy oraz system łączności wewnętrznej – telefon sieci wewnętrznej, telefony komórkowe, radiostacja
- zaplecze socjalne dla członków zespołów ratownictwa medycznego – pokój dla ratowników medycznych z możliwością przygotowywania i spożywania posiłków o pow. 14 m², zapleczem sanitarne (prysznic, wc) wspólne z pracownikami POZ Barcin;
- miejsce wyposażenia w źródła energii elektrycznej i wody – w ramach POZ w Barcinie;
- **brak garażu lub wiaty dla ambulansu sanitarnego – ambulans stoi na wolnym powietrzu.**

c) podstawowego „P” w Rogowie.

- pomieszczenie na wyroby medyczne i produkty lecznicze – apteka szpitalna w Żninie, uzupełniane na bieżąco, przechowywane w zamkniętej szafie medycznej;
- system alarmowo – wyjazdowy oraz system łączności wewnętrznej – telefon sieci wewnętrznej, telefony komórkowe, radiostacja
- zaplecze socjalne dla członków zespołów ratownictwa medycznego – pokój dla ratowników medycznych z możliwością przygotowywania i spożywania posiłków o pow. 14,8 m², zaplecze sanitarne (wc) – brak natrysku, w okresie zimowym w sobotę i niedzielę wyłączane jest ogrzewanie, grzejnik elektryczny nie spełnia w tym zakresie wymogów (w czasie interwencji grzejnik wyłączany z uwagi na bezpieczeństwo, po powrocie z interwencji w pomieszczeniach panuje ziąb);
- miejsce wyposażenia w źródła energii elektrycznej i wody – w ramach UG w Rogowie;
- brak garażu lub wiaty dla ambulansu sanitarnego – ambulans stoi na wolnym powietrzu. Dojście do ambulansu wieczorem odbywa się w ciemności (brak oświetlenia zewnętrznego terenu).

Działalność jednostki systemu należy ocenić negatywnie, w przypadku nie usunięcia niedociągnięć Wojewoda nie przedłuży kontraktu na następne lata. Stwierdzono następujące niedociągnięcia:

- zespoły systemowe dokonują wbrew zapisom ustawy o PRM oraz umowy z OW NFZ inne wyjazdy: transporty sanitarne między szpitalami. Zlecenia wystawiają lekarze z poszczególnych oddziałów szpitala. Zlecenia te obejmują: transport chorego do innego szpitala, przewóz chorego na badania, przewóz pacjenta do domu (dyspozytor medyczny nie ma w tym względzie decyzyjności). Jest to proceder nagminny na który przyzwolenie daje dyrekcja szpitala;
- zespoły ratownictwa medycznego miały bardzo długi odcinek czasu pomiędzy czasem przyjęcia wezwania, a rzeczywistym czasem wyjazdu do osób w stanie nagłego zagrożenia zdrowotnego;
- brak garażu lub wiaty dla ambulansów typu „P” w Barcinie i Rogowie, stoją na wolnym powietrzu;
- w ambulansach marki Peugeot Boxer o numerach rejestracyjnych: CZN 95NC oraz CZN 98RJ stwierdzono brak następujących leków: metoprololu, chlorosukcynylocholin, prometazyny, digoksyny, dobutaminy, petydyny, dopaminy, chloroprometazyny, fentanylu, werapamilu, ketaminy, nifedypiny, papaweryny, metamizolu, paracetamolu, noradrenaliny, prostygminy, urapidilu;
- nie przedstawiono postanowienia posiadania przez zakład prawa do zajmowanego lokalu dla Zespołu Ratownictwa Medycznego Podstawowego „P” w Rogowie przy ul. Kościelnej 8.

Rys. 35. Pałuckie Centrum Zdrowia Żnin- rozmieszczenie na mapie

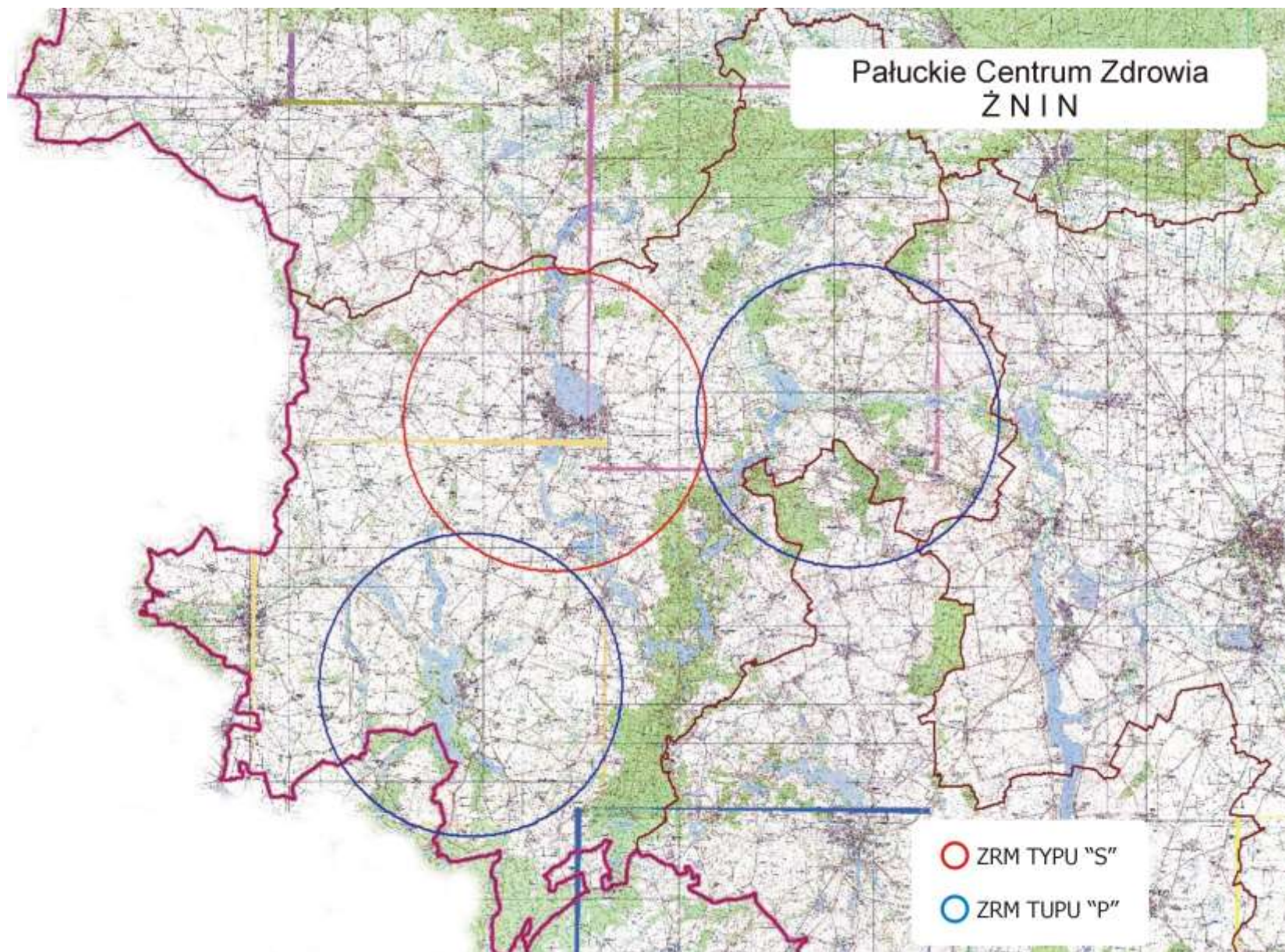

8. Współpraca z organami administracji publicznej oraz jednostkami współpracującymi z systemem, o których mowa w art. 15 ustawy z dnia 8 września 2006 r. o Państwowym Ratownictwie Medycznym z organami administracji publicznej i jednostkami systemu innych województw

a) procedury współpracy

- Centrum Zarządzania Kryzysowego:
 - a) wymiana informacji o istniejących i przewidywanych zagrożeniach,
 - b) uzgadnianie zadań w sytuacji prowadzenia ewakuacji ludności, zwierząt i mienia (drogi ewakuacji, punkty zbiórek, rozmieszczenie ewakuowanych i mienia, punkty pomocy humanitarnej).
- Lekarz Koordynator Ratownictwa Medycznego:
 - a) wyznaczanie dyspozytorów medycznych realizujących czynności koordynacyjne w ramach akcji ratowniczej prowadzonej przez kilka zespołów,
 - b) koordynowanie działań jednostek systemu,
 - c) koordynacja współpracy dyspozytorów medycznych w przypadku zdarzeń wymagających użycia jednostek systemu spoza obszaru działania jednego dysponenta,
- Straż Pożarna:
 - a) prowadzenie akcji ratowniczo-gaśniczych,
- Policja:
 - a) organizacja ruchu w rejonie prowadzenia działań ratowniczych, w tym dróg dojazdu sił ratowniczych, dróg ewakuacji ludzi i mienia,
 - b) ustalenie stref zagrożonych i zabezpieczenie ich przed dostępem osób nieupoważnionych. Pomoc w egzekwowaniu poleceń wydanych przez kierującego akcją ratowniczą (dot. ewakuacji mieszkańców z zagrożonych budynków, usunięcia pojazdów lub innego sprzętu utrudniającego prowadzenie działań itp.),
 - c) wymiana informacji.
- Inspekcja ochrony środowiska:
 - a) wymiana informacji o zagrożeniach dla środowiska analizowanie sytuacji istniejącej prognozowanie rozwoju sytuacji udział w likwidacji zagrożenia.
- Inspekcja sanitarna:

- a) wymiana informacji o zagrożeniach dla ludzi, zwierząt i środowiska analizowanie sytuacji istniejącej prognozowanie rozwoju sytuacji udział w likwidacji zagrożenia.
- Inspekcja weterynaryjna:
 - a) wymiana informacji o zagrożeniach dla zwierząt analizowanie sytuacji istniejącej prognozowanie rozwoju sytuacji udział w likwidacji zagrożenia pomoc poszkodowanym zwierzętom.
 - służba zdrowia - wymiana informacji w zakresie udzielanie pomocy poszkodowanym,
 - służby komunalne - wymiana informacji usuwania zagrożeń,
 - WOPR - wymiana informacji i prac poszukiwawczych (w tym poszukiwania podwodne) czynności ratownicze na akwenach wodnych,
 - jednostki organizacyjne Generalnej Dyrekcji Dróg Publicznych -wymiana informacji (nieprzejezdne odcinki dróg, sytuacja na drogach) organizacja objazdów i ich oznakowanie, usuwanie zagrożeń, przywracanie ruchu na drogach,
 - podmiotami gospodarczymi - dysponowanie sprzętu niezbędnego do prowadzenia działań ratowniczych,
 - z sąsiadującymi województwami zapewnienie pomocy osobom znajdującym się w stanie nagłego zagrożenia zdrowotnego w przedmiocie współpracy w zakresie ratownictwa medycznego

b) kompetencje i tryb podejmowania działań

Postępowanie wydawania decyzji administracyjnych o postawieniu w stan podwyższonej gotowości zakładów opieki zdrowotnej oraz o możliwości zwolnienia ich z pozostawania w stanie podwyższonej gotowości (zgodnie z zapisem art. 30 ustawy z dnia 8 września 2006 roku o Państwowym Ratownictwie Medycznym, Dz. U. Nr 191, poz. 1410 ze zm.).

Osoby powołane na stanowisko LKRM są imiennie upoważnione na czas określony przez Wojewodę Kujawsko - Pomorskiego do wydawania decyzji administracyjnych o postawieniu zakładów opieki zdrowotnej (ZOZ), jednostek systemu (ZRM) i (SOR) w stan podwyższonej gotowości (SPG). Upoważnienia pozostają na stałe do wglądu w Wojewódzkim Centrum Zarządzania Kryzysowego.

1) Zdarzeniami uzasadniającymi wdrożenie procedury są:

- wystąpienie katastrof naturalnych i awarii technicznych, w rozumieniu ustawy z dnia 18 kwietnia 2002 roku o stanie klęski żywiołowej,
- inne zdarzenia, jeżeli w ocenie LKRM skutki tych zdarzeń mogą spowodować stan nagłego zagrożenia zdrowotnego znacznej liczby osób.

- 2) Źródłami pozyskiwania informacji o zdarzeniach spełniających kryteria określone w pkt.1) mogą być:
- dyżurny operacyjny wojewódzkiego centrum zarządzania kryzysowego,
 - dyspozytorzy medyczni,
 - dyspozytorzy innych służb ratowniczych lub porządkowych,
 - osoby kierujące akcją prowadzenia medycznych czynności ratunkowych na miejscu zdarzenia,
 - świadkowie będący bezpośrednio na miejscu zdarzenia,
 - media publiczne i prywatne (radio, telewizja),
 - inne.
- 3) LKRM po uzyskaniu informacji o zdarzeniu, w zależności od źródła informacji, dokonuje jej weryfikacji, w celu ustalenia autentyczności zdarzenia.
- 4) LKRM na podstawie informacji ustala podmiotowo ZOZ (lub ZOZ-y wymagające postawienia w SPG).
- 5) LKRM powiadamia, za pośrednictwem Dyrektora Wydziału Bezpieczeństwa i Zarządzania Kryzysowego KPUW - Wojewodę Kujawsko - Pomorskiego o zaistniałym zdarzeniu oraz konieczności postawienia w SPG określonego ZOZ (lub ZOZ-ów). Wojewoda na podstawie otrzymanych informacji uzgadnia i potwierdza zasadność postawienia ZOZ w SPG.
- 6) LKRM opracowuje treść decyzji o postawieniu ZOZ w SPG (w przypadku konieczności wydania decyzji dla więcej niż jednego – odrębna dla każdego ZOZ). Wzór decyzji :

7) Podpisaną decyzję LKRM przekazuje natychmiast określonemu ZOZ dostępnymi środkami komunikacji (faks, poczta elektroniczna, telefonogram, za pośrednictwem służb porządkowych, np.: policja, straż miejska). LKRM, w zależności od sposobu przekazania decyzji, odbiera potwierdzenie jej otrzymania przez ZOZ.

8) LKRM na bieżąco informuje ZOZ-y postawione w SPG o zapotrzebowaniu na świadczenia zdrowotne niezbędne dla prowadzonej akcji ratowniczej, weryfikując posiadane informacje z aktualnymi możliwościami ZOZ.

9) Jeżeli z informacji, uzyskiwanych na bieżąco zgodnie z pkt. 1) – 3) i 8), w ocenie LKRM zachodzi konieczność postawienia w SPG dodatkowe ZOZ, LKRM podejmuje czynności opisane w pkt. 5) – 7).

10) Jeżeli z informacji, uzyskiwanych na bieżąco zgodnie z pkt. 1) – 3) i 8), w ocenie LKRM nie zachodzi konieczność pozostawiania określonych ZOZ-ów w SPG, LKRM informuje Wojewodę Kujawsko - Pomorskiego - za pośrednictwem Dyrektora Wydziału Bezpieczeństwa i Zarządzania Kryzysowego, o możliwości zwolnienia określonych ZOZ-ów z pozostawiania w SPG. W toku dalszych czynności, LKRM podejmuje działania i decyzje odpowiednio do procedur opisanych w pkt. 5) – 7). Wzór decyzji:

11) LKRM o zakończeniu akcji ratowniczej oraz podjętych - w związku z zakończeniem akcji – decyzjach informuje, zgodnie z pkt. 5, Wojewodę Kujawsko - Pomorskiego.

12) LKRM zapisuje przebieg prowadzenia akcji ratowniczej z zastosowaniem procedur w raporcie dyżuru.

c) obieg i wymiana informacji

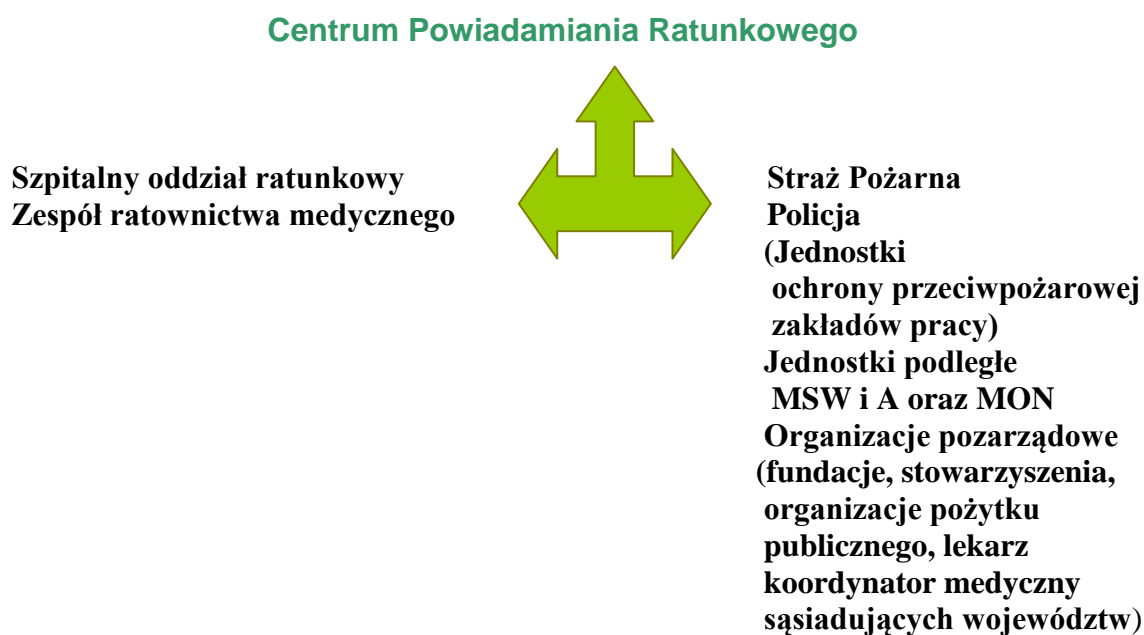

Rys. 36. Organizacja działania systemu

d) **liczba i rozmieszczenie jednostek systemu wzdłuż wojewódzkich granic administracyjnych ze wskazaniem danych kontaktowych stanowisk dyspozytorów medycznych i lekarzy koordynatorów ratownictwa medycznego**

Tabela 58. Wykaz teleadresowy powiatów i gmin ościennych województw mogących współpracować w ramach działań operacyjnych zintegrowanego systemu Państwowe Ratownictwo Medyczne

WOJEWÓDZTWO:		POMORSKIE				
L.p.	Powiat	Status	Adres	Telefon	Fax	Dane personalne organu jednostki samorządu terytorialnego
1	Człuchowski	Z	Ul. Wojska Polskiego 1, 77-300 Człuchów	(059) 834-25-95	(059) 834-25-39	Starosta: Aleksander Gappa
	Gmina	Status	Adres	Telefon	Fax	Dane personalne organu jednostki samorządu terytorialnego
1	Debrzno	M-W	Ul. Traugutta 2, 77-310 Debrzno	(059) 833-53-51	(059) 833-53-66	Burmistrz: Mirosław Burak
2	Człuchów	M	Ul. Wojska Polskiego 1, 77-330 Człuchów	(059) 834-22-91	(059) 834-32-72	Burmistrz: Ryszard Szybajło
3	Człuchów	W	Ul. Szczecińska 33, 77-300 Człuchów	(059) 834-10-01	(059) 834-24-24	Wójt: adam Jan Marciniak
4	Czarne	M-W	Ul. Moniuszki 12, 77-330 Czarne	(059) 833-20-78	(059) 833-23-53	Burmistrz: Jan Zieniuk
5	Rzeczenica	M-W	Ul. Człuchowska 26, 77-304 Rzeczenica	(059) 833-17-22	(059) 833-17-22	Wójt: Lech Jan Zwoliński
6	Przechlewo	W	Ul. Człuchowska 26, 77-320 Przechlewo	(059) 833-43-01	(059) 833-46-31	Wójt: Andrzej Tomasz Zmuda – Trzebiatowski
7	Koczała	W	Ul. Człuchowska 27, 77-220 Koczała	(059) 857-42-58	(059) 857-42-59	Wójt: Eugeniusz Dmytryszyn
2	Chojnicki	Z	Ul. 31 stycznia 56, 89-600 Chojnice	(052) 396-65-00	(052) 396-65-03	Starosta: Stanisław Skaja
	Gmina	Status	Adres	Telefon	Fax	Dane personalne organu jednostki samorządu terytorialnego
1	Chojnice	M	Ul. Stary Rynek 1, 89-600 Chojnice	(052) 397-18-00	(052) 397-21-94	Burmistrz: Arseniusz Jerzy Finster
2	Chojnice	W	Ul. 31 Stycznia 56A, 89-600 Chojnice	(052) 397-21-29	(052) 397-35-59	Wójt: Zbigniew Tadeusz Szczepański
3	Czersk	M-W	Ul. Kościuszki 27, 89-650 Czersk	(052) 395-48-10	(052) 395-48-11	Burmistrz: Marek Szczepan Jankowski
4	Brusy	M-W	Ul. Na Zaborach 1, 89-632 Brusy	(052) 396-93-00	(052) 396-93-03	Burmistrz: Witold Ossowski
5	Konarzyny	W	Ul. Szkolna 7, 89-607 Konarzyny	(052) 833-10-11	(052) 833-10-11	Wójt: Jacek Warsiński
3	Starogardzki	Z	Ul. Gdańska 6, 83-200 Starogard Gdański	(058) 563-35-14	(058) 562-32-94	Starosta: Leszek Burczyk
	Gmina	Status	Adres	Telefon	Fax	Dane personalne organu jednostki samorządu terytorialnego
1	Starogard Gdański	M	Ul. Gdańska 6, 83-200 Starogard Gdański	(058) 530-60-06	(058) 530-61-11	Prezydent: Edmund Kazimierz Stachowicz
2	Starogard Gdański	W	Ul. Sikorskiego 9, 83-200 Starogard Gdański	(058) 562-50-67	(058) 562-46-41	Wójt: Stanisław Połom
3	Skarszewy	M-W	Ul. Hallera 18, 83-250 Skarszewy	(058) 588-22-01	(058) 588-26-51	Burmistrz: Dariusz Władysław Skalski
4	Bobowo	W	Ul. Gdańska 12, 83-212 Bobowo	(058) 562-17-20	(058) 562-17-23	Wójt: Sylwester Patrzykał
5	Zblewo	W	Ul. Główna 40, 83-210 Zblewo	(058) 588-43-81	(058) 588-45-69	Wójt: Krzysztof Gabriel Trawicki
6	Kaliska	W	Ul. Nowomiejska 2, 893-260 Kaliska	(058) 588-92-01	(058) 588-92-06	Wójt: Antoni Sławomir Janicki
7	Czarna Woda	M	Ul. Mickiewicza 7, 83-262 Czarna Woda	(058) 587-88-50	(058) 587-88-01	Burmistrz: Aleksander Piotr Gliniecki
8	Lubichowo	W	Ul. Zblewska 8, 83-240 Lubichowo	(058) 588-52-21	(058) 588-53-40	Wójt: Sławomir Bieliński
9	Skórcz	W	Ul. Dworcowa 6, 83-220 Skórcz	(058) 582-46-45	(058) 582-49-99	Wójt: Sławomir Rajmund Czechowski
10	Osieczna	W	Pl. Tysiąclecia 1, 83-242 Osieczna	(058) 588-14-68	(058) 588-14-78	Wójt: Stanisław Edmund Stosik
11	Osiek	W	Ul. Kwiatowa 30, 89-221 Osiek	(058) 582-12-82	(058) 582-12-11	Wójt: Stanisława Kurowska
12	Smętowo Graniczne	W	Ul. Dworcowa 10, 83-230 Smętowo Graniczne	(058) 561-90-33	(058) 561-95-20	Wójt: Zofia Kirsznstein
13	Skórcz	M	Ul. Główna 40, 83-220 Skórcz	(058) 582-47-54	(058) 582-46-74	Burmistrz: Ryszard Lucjan Dąbek

WOJEWÓDZTWO:		POMORSKIE				
L.p.	Powiat	Status	Adres	Telefon	Fax	Dane personalne organu jednostki samorządu terytorialnego
4	Tczewski	Z	Ul. Dąbrowskiego 18, 83-110 Tczew	(058) 531-30-60	(058) 531-29-26	Starosta: Józef Puczyński
	Gmina	Status	Adres	Telefon	Fax	Dane personalne organu jednostki samorządu terytorialnego
1	Tczew	W	Ul. Lecha 12, 83-110 Tczew	(058) 530-51-32	(058) 530-51-30	Wójt: Roman Kazimierz Rezmerowski
2	Tczew	M	Ul. Piłsudskiego 1, 83-110 Tczew	(058) 775-93-09	(058) 531-34-52	Prezydent: Mirosław Stanisław Pobłocki
3	Subkowy	W	Ul. Wybickiego 19A, 83-120 Subkowy	(058) 536-85-01	(058) 536-85-01	Wójt: Mirosław Franciszek Murzydło
4	Pelplin	M	Pl. Grunwaldzki 4, 83-130 Pelplin	(058) 536-12-61	(058) 536-14-64	Burmistrz: Andrzej Stanach
5	Gniew	M	Pl. Grunwaldzki 1, 83-140 Gniew	(058) 535-22-55	(058) 530-79-40	Burmistrz: Barbara Taraszkiewicz Gurzyńska
6	Morzeszczyn	W	Ul. 22 Lipca 4, 83-132 Morzeszczyn	(058) 536-27-19	(058) 536-27-92	Wójt: Piotr Kazimierz Laniecki
5	Kwidziński	Z	Ul. Warszawska 19, 82-500 Kwidzyn	(055) 646-50-00	(055) 646-50-02	Starosta: Jerzy Godzik
	Gmina	Status	Adres	Telefon	Fax	Dane personalne organu jednostki samorządu terytorialnego
1	Kwidzyn	M	Ul. Warszawska 19, 82-500 Kwidzyn	(055) 646-47-00	(055) 646-47-03	Burmistrz: Andrzej Krzysztof Krzysztofiak
2	Kwidzyn	W	Ul. Grudziądzka 30, 82-500 Kwidzyn	(055) 279-23-88	(055) 279-23-06	Wójt: Ewa Małgorzata Nowogrodzka
3	Ryjewo	W	Ul. Lipowa 1, 82-420 Ryjewo	(055) 277-42-70	(055) 277-43-21	Wójt: Józef Andrzej Gutowski
4	Prabuty	M-W	Ul. Kwidzińska 2, 82-550 Prabuty	(055) 278-20-01	(055) 278-20-02	Burmistrz: Bogdan Józef Pawłowski
5	Gardeja	W	Ul. Kwidzińska 27, 88-520 Gardreja	(055) 262-40-50	(055) 262-40-55	Wójt: Kazimierz Kwiatkowski
6	Sadlinki	W	Ul. Kwidzińska 12, 82-522 Sadlinki	(055) 275-75-10	(055) 275-75-80	Wójt: Elżbieta Teresa Krajewska
WOJEWÓDZTWO:		WARMIŃSKO - MAZURSKIE				
L.p.	Powiat	Status	Adres	Telefon	Fax	Dane personalne organu jednostki samorządu terytorialnego
1	Iławski	Z	Ul. Andersa 2A, 14-200 Iława	(089) 649-07-05	(089) 649-06-00	Starosta: Maciej Rygielski
	Gmina	Status	Adres	Telefon	Fax	Dane personalne organu jednostki samorządu terytorialnego
1	Iława	M	Ul. Niepodległości 13, 14-200 Iława	(089) 649-01-01	(089) 649-26-31	Burmistrz: Włodzimierz Ptasznik
2	Iława	W	Ul. Andersa 2A, 14-200 Iława	(089) 649-24-18	(089) 649-48-82	Wójt: Krzysztof Harmaciński
3	Kisielice	M	Ul. Daszyńskiego 5, 14-220 Kisielice	(055) 278-55-00	(055) 278-55-02	Burmistrz: Tomasz Koprowiak
4	Lubawa	M	Ul. Rzepnikowskiego 9, 14-260 Lubawa	(089) 645-33-00	(089) 645-25-58	Burmistrz: Maciej Radtke
5	Lubawa	W	Fijewo 73, 14-260 Lubawa	(089) 645-54-10	(089) 545-54-14	Wójt: Tomasz Ewertowski
6	Susz	M-W	Ul. Wybickiego 6, 14-240 Susz	(055) 278-60-15	(055) 278-62-22	Burmistrz: Krzysztof Stefan Pietrzykowski
7	Zalewo	M	Ul. Kolejowa 14, 14-230 Zalewo	(089) 758-83-77	(089) 758-82-72	Burmistrz: Marek Błażej Zyliński
WOJEWÓDZTWO:		WARMIŃSKO - MAZURSKIE				
L.p.	Powiat	Status	Adres	Telefon	Fax	Dane personalne organu jednostki samorządu terytorialnego
2	Nowe Miasto Lubawskie	Z	ul. Rynek 1, 13-300 Nowe Miasto Lubawskie	(056) 472-42-20	(056) 472-42-22	Starosta: Ewa Dembek
	Gmina	Status	Adres	Telefon	Fax	Dane personalne organu jednostki samorządu terytorialnego
1	Nowe Miasto Lubawskie	W	Mszanowo, 13-300 Nowe Miasto Lubawskie	(056) 472-63-00	(056) 472-63-05	Wójt: Tomasz Waruszewski
2	Nowe Miasto Lubawskie	M	Ul. Rynek 1, 13-300 Nowe Miasto Lubawskie	(056) 474-24-24	(056) 474-27-14	Burmistrz: Józef Blank
3	Kurzętnik	W	Ul. Grunwaldzka 39, 13-306 Kurzętnik	(056) 474-05-80	(056) 474-82-84	Wójt: Wojciech Dereszewski
4	Grodziczno	W	Grodziczno 17A, 13-324 Grodziczno	(056) 472-97-10	(056) 472-97-25	Wójt: Kazimierz Konicz
5	Biskupiec	W	Ul. Rynek 1, 13-340 Biskupiec	(056) 474-50-57	(056) 474-52-89	Wójt: Kazimierz Tomaszewski
3	Działdowski	Z	ul. Kościuszki 3, 13-200 Działdowo	(023) 697-59-40	(023) 697-59-41	Starosta: Marian Janicki
	Gmina	Status	Adres	Telefon	Fax	Dane personalne organu jednostki samorządu terytorialnego

1	Działdowo	W	Ul. Księżdowska 10, 13-200 Działdowo	(023) 697-07-00	(023) 697-07-01	Wójt: Paweł Stanisław Cieśliński
2	Działdowo	M	Ul. Zamkowa 12, 13-200 Działdowo	(023) 697-04-00	(023) 697-04-02	Burmistrz: Bronisław Mazurkiewicz
3	Płońnica	W	Ul. Dworcowa 52, 13-206 Płońnica	(023) 696-80-08	(023) 696-80-05	Wójt: Krzysztof Groblewski
4	Łowo - Osada	W	Ul. Wyzwolenia 5, 13-240 Łowo - Osada	(023) 654-10-14	(023) 654-10-14	Wójt: Jan Zygmunt Przyborski
5	Rybno	W	Ul. Lubawska 15, 13-220 Rybno	(023) 696-60-55	(023) 696-68-11	Wójt: Edmund Ligman
WOJEWÓDZTWO:		ŁÓDZKIE				
<i>L.p.</i>	<i>Powiat</i>	<i>Status</i>	<i>Adres</i>	<i>Telefon</i>	<i>Fax</i>	<i>Dane personalne organu jednostki samorządu terytorialnego</i>
1	Kutnowski	Z	ul. Kościuszki 16, 99-300 Kutno	(024) 355-47-80	(024) 355-47-84	Starosta: Mirosława Gal Grabowska
	<i>Gmina</i>	<i>Status</i>	<i>Adres</i>	<i>Telefon</i>	<i>Fax</i>	<i>Dane personalne organu jednostki samorządu terytorialnego</i>
1	Kutno	M	Pl. Piłsudskiego 18, 99-300 Kutno	(024) 254-24-17	(024) 254-28-36	Prezydent: Zbigniew Paweł Burzyński
2	Kutno	W	Ul. Witosa 1, 99-300 Kutno	(024) 355-70-20	(024) 355-70-21	Wójt: Jerzy Bryła
3	Krzyżanów	W	Krzyżanów 10, 99-314 Krzyżanów	(024) 356-22-00	(024) 356-29-00	Wójt: Tomasz Jakubowski
4	Bedlno	W	Bedlno 24A, 99-311 Bedlno	(024) 282-14-20	(024) 282-17-50	Wójt: Krzysztof Kołach
5	Żychlin	M-W	Ul. Barlickiego 15, 99-320 Żychlin	(024) 285-10-06	(024) 285-26-83	Burmistrz: Grzegorz Ambroziak
6	Oporów	W	Oporów 12A, 99-322 Oporów	(024) 383-11-50	(024) 383-11-51	Wójt: Robert Pawlikowski
7	Strzelce	W	Ul. Główna 6/1, 99-307 Strzelce	(024) 356-66-01	(024) 356-66-15	Wójt: Tadeusz Jan Kaczmarek
8	Nowe Ostrowy	W	99-350 Nowe Ostrowy	(024) 356-14-00	(024) 356-14-00	Wójt: Zdzisław Kostrzewa
9	Lanięta	W	99-306 Lanięta	(024) 356-74-00	(024) 356-74-03	Wójt: Stanisław Jędrzejczak
10	Dąbrowice	W	Ul. Nowy Rynek 17, 99-352 Dąbrowice	(024) 252-25-87	(024) 252-25-87	Wójt: Małgorzata Stokfisz
11	Krośniewice	M	Ul. Poznańska 5, 99-340 Krośniewice	(024) 252-30-24	(024) 254-77-82	Burmistrz: Julianna Barbara Herman
WOJEWÓDZTWO:		MAZOWIECKIE				
<i>L.p.</i>	<i>Powiat</i>	<i>Status</i>	<i>Adres</i>	<i>Telefon</i>	<i>Fax</i>	<i>Dane personalne organu jednostki samorządu terytorialnego</i>
1	Żuromiński	Z	Pl. Piłsudskiego 4, 09-300 Żuromin	(023) 657-47-00	(023) 657-35-35	Starosta: Janusz Welenc
	<i>Gmina</i>	<i>Status</i>	<i>Adres</i>	<i>Telefon</i>	<i>Fax</i>	<i>Dane personalne organu jednostki samorządu terytorialnego</i>
1	Żuromin	M-W	Pl. Piłsudskiego 3, 09-300 Żuromin	(023) 657-25-58	(023) 657-25-40	Burmistrz: Zbigniew Cezary Nosek
2	Siemiątkowo	W	Ul. Władysława Reymonta 2, 09-135 Siemiątkowo	(023) 679-61-76	(023) 679-61-76	Wójt: Piotr Kostrzewski
3	Lutocin	W	Ul. Poniatowskiego 1, 09-317 Lutocin	(023) 658-10-01	(023) 658-10-01	Wójt: Ryszard Gałka
4	Lubowidz	W	Ul. Zielona 10, 09-304 Lubowidz	(023) 658-20-78	(023) 658-20-78	Wójt: Krzysztof Ziółkowski
5	Kuczbork – Osada	W	Ul. Mickiewicza 7c, 09-310 Kuczbork Osada	(023) 657-62-59	(023) 657-62-59	Wójt: Tadeusz Burakowski
6	Biezuń	M-W	Ul. Warszawska 2, 09-320 Biezuń	(023) 657-80-56	(023) 657-80-39	Burmistrz: Andrzej Szymański
2	Sierpecki	Z	Ul. Świętokrzyska 2A , 09-200 Sierpc	(024) 275-91-01	(024) 275-91-00	Starosta: Jan Laskowski
	<i>Gmina</i>	<i>Status</i>	<i>Adres</i>	<i>Telefon</i>	<i>Fax</i>	<i>Dane personalne organu jednostki samorządu terytorialnego</i>
1	Sierpc	M	Ul. Piastowska 11A, 09-200 Sierpc	(024) 275-86-86	(024) 275-86-33	Burmistrz: Marek Andrzej Kośmider
2	Sierpc	W	Ul. Biskupa Floriana 4, 09-200 Sierpc	(024) 275-57-01	(024) 275-57-01	Wójt: Tadeusz Wojciech Prekurat
3	Szczutowo	W	Ul. Lipowa 5A, 09-227 Szczutowo	(024) 276-71-67	(024) 276-71-96	Wójt: Andrzej Twardowski
4	Rościszewo	W	Ul. Jana Pawła II 19, 09-204 Rościszewo	(024) 276-40-76	(024) 276-42-01	Wójt: Jan Sugajski
5	Zawidz	W	Ul. Mazowiecka 24, 09-226 Zawidz	(024) 276-61-01	(024) 276-61-44	Wójt: Wojciech Kazimierz Gajewski
6	Gozdowo	W	Ul. Gozdawy 19, 09-213 Gozdawo	(024) 276-21-12	(024) 276-21-87	Wójt: Dariusz Kalkowski
7	Mochowo	W	Mochowo 20, 09-214 Mochowo	(024) 276-31-78	(024) 276-33-33	Wójt: Jadwiga Przedpełska
3	Płocki	Z	Ul. Bielska 59 , 09-400 Płock	(024) 267-68-00	(024) 267-68-48	Starosta: Piotr Zgorzelski
	<i>Gmina</i>	<i>Status</i>	<i>Adres</i>	<i>Telefon</i>	<i>Fax</i>	<i>Dane personalne organu jednostki samorządu terytorialnego</i>
1	Brudzeń Duży	W	Brudzeń Duży 1, 09-414 Brudzeń Duży	(024) 260-40-13	(024) 260-40-13	Wójt: Andrzej Dwojnych

2	Nowy Duninów	W	Ul. Osiedlowa 1, 09-505 Nowy Duninów	(024) 261-02-72	(024) 261-02-36	Wójt: Mirosław Jan Krysiak
3	Stara Biała	W	Biała 68, 09-411 Biała	(024) 366-87-10	(024) 365-61-65	Wójt: Sławomir Stanisław Wawrzyński
4	Bielsk	W	Pl. Wolności 3A, 09-230 Bielsk	(024) 261-55-05	(024) 261-51-89	Wójt: Józef Jerzy Rozkosz
5	Radzanowo	W	Ul. Płocka 32, 09-451 Radzanowo	(024) 261-34-97	(024) 261-34-10	Wójt: Tadeusz Zbigniew Pokorski
6	Staroźreby	W	Ul. Płocka 18, 09-440 Staroźreby	(024) 261-70-02	(024) 261-70-02	Wójt: Józef Stradomski
7	Bułkowo	W	Ul. Szkolna 60, 09-454 Bułkowo	(024) 265-20-13	(024) 265-23-50	Wójt: Gabriel Graczyk
8	Słupno	W	Ul. Miszewska 8A, 09-472 Słupno	(024) 261-95-60	(024) 261-95-38	Wójt: Stefan Jakubowski
9	Łąck	W	Ul. Gostynińska 2, 09-520 Łąck	(024) 384-14-00	(024) 384-14-15	Wójt: Zbigniew Białecki
10	Gąbin	M-W	Ul. Stary Rynek 16, 09-530 Gąbin	(024) 267-41-50	(024) 277-12-56	Burmistrz: Krzysztof Mieczysław Jadczyk
11	Słubice	W	Ul. Płocka 32, 09-537 Słubice	(024) 277-82-10	(024) 277-82-10	Wójt: Józef Walewski
12	Wyszogród	M-W	Ul. Rybowska 37, 09-450 Wyszogród	(024) 231-10-20	(024) 231-10-24	Burmistrz: Mariusz Bieniek
13	Mała Wieś	W	Ul. Kochanowskiego 1, 09-460 Mała Wieś	(024) 269-79-60	(024) 269-79-61	Wójt: Andrzej Barciński
14	Bodzanów	W	Ul. Bankowa 7, 09-470 Bodzanów	(024) 260-70-06	(024) 260-70-65	Wójt: Grażyna Pietrzak
WOJEWÓDZTWO:		MAZOWIECKIE				
<i>L.p.</i>	<i>Powiat</i>	<i>Status</i>	<i>Adres</i>	<i>Telefon</i>	<i>Fax</i>	<i>Dane personalne organu jednostki samorządu terytorialnego</i>
4	Płocki	M	Ul. Stary Rynek 1, 09-400 Płock	(024) 367-14-00	(024) 367-14-36	Prezydent: Andrzej Nowakowski
5	Gostyniński	Z	Ul. Dmowskiego 13, 09-500 Gostynin	(024) 236-79-81	(024) 236-79-85	Starosta: Jan Baranowski
	<i>Gmina</i>	<i>Status</i>	<i>Adres</i>	<i>Telefon</i>	<i>Fax</i>	<i>Dane personalne organu jednostki samorządu terytorialnego</i>
1	Gostynin	W	Pl. Wolności 26, 09-500 Gostynin	(024) 236-07-50	(024) 236-07-69	Wójt: Edmund Zieliński
2	Gostynin	M	Pl. Wolności 26, 09-500 Gostynin	(024) 236-07-10	(024) 236-07-12	Burmistrz: Włodzimierz Śniecikowski
3	Szczawin Kościelny	W	Ul. Jana Pawła II 10, 09-550 Szczawin Kościelny	(024) 235-13-72	(024) 235-13-66	Wójt: Jerzy Kazimierz Sochacki
4	Pacyna	W	Ul. Wyzwolenia 7, 09-541 Pacyna	(024) 285-80-54	(024) 285-80-64	Wójt: Krzysztof Woźniak
5	Sanniki	W	Ul. Warszawska 169, 09-541 Sanniki	(024) 277-68-51	(024) 277-68-51	Wójt: Gabriel Paweł Wieczorek
WOJEWÓDZTWO:		WIELKOPOLSKIE				
1	Kolski	Z	Pl. Sienkiewicza 21/23, 62-600 Koło	(063) 261-78-35	(063) 272-58-25	Starosta: Wienczysław Oblizajek
	<i>Gmina</i>	<i>Status</i>	<i>Adres</i>	<i>Telefon</i>	<i>Fax</i>	<i>Dane personalne organu jednostki samorządu terytorialnego</i>
1	Koło	M	Ul. Sienkiewicza 21/23, 62-600 Koło	(063) 272-08-10	(063) 272-29-84	Burmistrz: Mieczysław Tomasz Drożdżewski
2	Koło	W	Ul. Sienkiewicza 21/23, 62-600 Koło	(063) 272-01-66	(063) 272-01-66	Wójt: Piotr Fret
3	Osiek Mały	W	Ul. Główna 1, 62-613 Osiek Mały	(063) 262-41-70	(063) 271-73-11	Wójt: Marek Górczewski
4	Babiał	W	Pl. Wolności 5, 62-620 Babiał	(063) 271-10-71	(063) 262-41-71	Wójt: Wojciech Chojnowski
5	Przedecz	M-W	Pl. Wolności 1, 62-635 Przedecz	(063) 273-84-67	(063) 273-84-12	Burmistrz: Witold Siwiński
6	Kłodawa	M-W	Ul. Dąbska 17, 62-650 Kłodawa	(063) 273-06-22	(063) 273-06-88	Burmistrz: Józef Chudy
7	Chodów	W	Chodów 18, 62-652 Chodów	(063) 273-72-20	(063) 273-72-20	Wójt: Henryk Józef Tomczak
8	Olszówka	W	62-641 Olszówka	(063) 273-90-10	(063) 273-90-30	Wójt: Włodzimierz Michał Fraszczyk
9	Grzegorzew	W	Pl. Tysiąclecia Państwa Polskiego 1, 62-640 Grzegorzew	(063) 271-82-55	(063) 271-82-22	Wójt: Bożena Dominiak
10	Dąbie	M	Pl. Mickiewicza 1, 62-660 Dąbie	(063) 271-00-73	(063) 271-00-86	Burmistrz: Zbigniew Mielczarek
11	Kościelec	W	Ul. Turecka 7/3, 62-604 Kościelec	(063) 271-62-22	(063) 271-62-70	Wójt: Dariusz Ostrowski

WOJEWÓDZTWO:		WIELKOPOLSKIE				
2	Konin	M	Pl. Wolności 1, 62-500 Konin	(063) 240-11-11	(063) 242-99-20	Prezydent: Józef Zygmunt Nowicki
3	Koniński	Z	Ul. 1 Maja 9, 62-510 Konin	(063) 240-32-00	(063) 240-32-00	Starosta: Stanisław Bielik
	Gmina	Status	Adres	Telefon	Fax	Dane personalne organu jednostki samorządu terytorialnego
1	Wilczyn	W	Ul. Konińska 4, 62-550 Wilczyn	(063) 268-30-32	(063) 268-50-45	Wójt: Grzegorz Skowroński
2	Skulsk	W	Ul. Targowa 8, 62-560 Skulsk	(063) 268-20-18	(063) 268-20-18	Wójt: Andrzej Operacz
3	Wierzbicinek	W	Wierzbicinek 44, 62-619 Sadlno	(063) 261-13-80	(063) 261-13-81	Wójt: Paweł Szczepankiewicz
4	Kleczew	M-W	Pl. Kościuszki 5, 62-540 Kleczew	(063) 270-09-00	(063) 270-09-40	Burmistrz: Marek Kazimierz Wesołowski
5	Slesin	M-W	Ul. Marchlewskiego 15, 62-561 Slesin	(063) 270-40-11	(063) 270-41-98	Burmistrz: Mariusz Zaborowski
6	Sompolno	M-W	Ul. 11 Listopada 16, 62-610 Sompolno	(063) 271-14-054	(063) 271-10-57	Burmistrz: Andrzej Kossowski
7	Kazimierz Biskupi	W	Pl. Wolności 1, 62-530 Kazimierz Biskupi	(063) 241-12-15	(063) 241-12-15	Wójt: Janusz Kazimierz Puskarek
8	Kramsk	W	Ul. Chopina 12, 62-511 Kramsk	(063) 247-00-04	(063) 247-03-11	Wójt: Józef Drop
9	Krzymów	W	Ul. Kościelna 2, 62-513 Krzymów	(063) 241-33-80	(063) 241-30-91	Wójt: Tadeusz Jankowski
10	Golina	M-W	Ul. Nowa 1, 62-590 Golina	(063) 241-80-95	(063) 241-80-06	Burmistrz: Tadeusz Piotr Nowacki
11	Rzgów	W	Ul. Konińska 8, 62-586 Rzgów	(063) 241-90-18	(063) 241-97-90	Wójt: Andrzej Grzeszczak
12	Stare Miasto	W	Ul. Główna 166, 62-571 Stare Miasto	(063) 241-62-16	(063) 241-65-80	Wójt: Ryszard Nawrocki
13	Rychwał	M-W	Pl. Wolności 16, 62-570 Rychwał	(063) 248-10-01	(063) 248-10-55	Burmistrz: Stefan Działara
4	Słupca	Z	Ul. Poznańska 20, 62-400 Słupca	(063) 275-86-00	(063) 275-86-69	Starosta: Mariusz Roga
	Gmina	Status	Adres	Telefon	Fax	Dane personalne organu jednostki samorządu terytorialnego
1	Słupca	M	Ul. Pułaskiego 21, 62-400 Słupca	(063) 277-27-27	(063) 277-26-69	Burmistrz: Michał Pyrzyk
2	Słupca	W	Ul. Sienkiewicza 16, 62-400 Słupca	(063) 274-36-76	(063) 275-36-76	Wójt: Grażyna Teresa Kazuś
3	Lądek	W	Ul. Rynek 26, 62-406 Lądek	(063) 276-35-12	(063) 276-35-12	Wójt: Arleta Pleśniak
4	Zagorów	M-W	Ul. Kościelna 4, 62-410 Zagorów	(063) 274-88-10	(063) 274-88-11	Burmistrz: Wiesław Józef Radniecki
5	Strzałkowo	W	Ul. Prymasa Wyszyńskiego 6, 62-420 Strzałkowo	(063) 275-506-19	(063) 275-02-62	Wójt: Dariusz Marian Grzywański
6	Ostrowite	W	Ul. Lipowa 2, 62-402 Ostrowite	(063) 276-51-60	(063) 276-51-60	Wójt: Henryk Tylman
7	Powidz	W	Ul. 29 Grudnia 24, 62-430 Powidz	(063) 277-62-72	(063) 288-22-73	Wójt: Ryszard Grześkowiak
8	Orchowo	W	Ul. Kościuszki 6, 62-436 Orchard	(063) 268-40-90	(063) 268-40-90	Wójt: Teodor Bryka
5	Gnieźnieński	Z	Ul. Jana Pawła II 9/10, 62-200 Gniezno	(061) 424-07-06	(061) 424-07-70	Starosta: Dariusz Pilak
	Gmina	Status	Adres	Telefon	Fax	Dane personalne organu jednostki samorządu terytorialnego
1	Gniezno	M	Ul. Lecha 6, 62-200 Gniezno	(061) 426-04-00	(061) 426-16-87	Prezydent: Jacek Kowalski
2	Gniezno	W	Ul. Reymonta 2, 62-200 Gniezno	(061) 424-57-50	(061) 424-57-50	Wójt: Włodzimierz Stanisław Leman
3	Kiszkowo	W	Ul. Szkolna 2, 62-280 Kiszkowo	(061) 429-70-10	(061) 429-70-11	Wójt: Tadeusz Franciszek Bąkowski
WOJEWÓDZTWO:		WIELKOPOLSKIE				
4	Klecko	M	Ul. Dworcowa 14, 62-270 Klecko	(061) 427-01-25	(061) 427-02-21	Burmistrz: Marek Kozicki
5	Mieleszyn	W	Mieleszyn 23, 62-212 Mieleszyn	(061) 429-50-60	(061) 429-50-73	Wójt: Janusz Kamiński
6	Trzemeszno	M-W	Ul. Dąbrowskiego 2, 62-240 Trzemeszno	(061) 415-43-06	(061) 415-44-12	Burmistrz: Krzysztof Dereziński
7	Witkowo	M-W	Ul. Gnieźnieńska 1, 62-230 Witkowo	(063) 277-81-94	(063) 277-88-55	Burmistrz: Krzysztof Szkudlarek
8	Niechanowo	W	Ul. Różana 1, 62-220 Niechanowo	(061) 429-49-40	(061) 427-21-27	Wójt: Eugeniusz Zamiar
9	Łubowo	W	Łubowo 1, 62-260 Łubowo	(061) 427-59-20	(061) 427-58-58	Wójt: Andrzej Bernard Lozonowski
6	Wągrowiecki	Z	Ul. Kościuszki 15, 62-100 Wągrowiec	(067) 268-05-00	(067) 262-78-88	Starosta: Michał Piechocki
	Gmina	Status	Adres	Telefon	Fax	Dane personalne organu jednostki samorządu terytorialnego

1	Wągrowiec	M	Ul. Kościuszki 15a, 62-100 Wągrowiec	(067) 262-15-22	(067) 262-03-25	Burmistrz: Stanisław Wilczyński
2	Wągrowiec	W	Ul. Kolejowa 52, 62-100 Wągrowiec	(067) 268-08-00	(067) 268-08-03	Wójt: Przemysław Majchrzak
3	Skoki	(M-W)	Ul. Ciastowicza 11, 62-085 Skoki	(061) 892-58-00	(061) 892-58-03	Burmistrz: Tadeusz Antoni Klos
4	Mieścisko	W	Pl. Powstańców Wlkp. 13, 62-290 Mieścisko	(061) 427-80-10	(061) 427-80-88	Wójt: Andrzej Michał Banaszyński
5	Damasławek	W	Ul. Rynek 8, 62-110 Damasławek	(067) 261-36-11	(067) 261-36-11	Wójt: Andrzej Krzysztof Szewczykowski
6	Wapno	W	Ul. Świerczewskiego 1A, 62-120 Wapno	(067) 261-14-59	(067) 261-10-19	Wójt: Andrzej Bąk
7	Gołańcz	M-W	Ul. Kowalika 2, 62-130 Gołańcz	(067) 261-59-11	(067) 261-59-11	Burmistrz: Mieczysław, Wojciech Durski
7	Piła	Z	Ul. Niepodległości 33/35, 64-920 Piła	(067) 210-93-01	(067) 210-93-02	Starosta: Mirosław Mantaj
	Gmina	Status	Adres	Telefon	Fax	Dane personalne organu jednostki samorządu terytorialnego
1	Piła	M	Pl. Staszica 10, 64-920 Piła	(067) 212-62-10	(067) 212-35-66	Prezydent: Krzysztof Głowski
2	Szydłowo	W	64-930 Szydłowo	(067) 211-55-11	(067) 216-12-36	Wójt: Dariusz Jan Chrobak
3	Ujście	M-W	Pl. Wiosny Ludów 2, 62-850 Ujście	(067) 284-00-03	(067) 284-01-51	Burmistrz: Henryk Kazana
4	Kaczory	W	Ul. Dworcowa 22, 64-910 Kaczory	(067) 284 23-71	(067) 284-12-33	Wójt: Brunon Wolski
5	Miasteczko Krajeńskie	W	Ul. Dąbrowskiego 16, 89-350 Miasteczko Krajeńskie	(067) 287-31-96	(067) 287-31-97	Wójt: Tadeusz Dąbrowski
6	Wysoka	M-W	Ul. Kościelna 4, 89-320 Wysoka	(067) 287-10-04	(067) 287-10-04	Burmistrz: Marek Madej
7	Białośliwice	W	Ul. Kordeckiego 1, 89-340 Białośliwie	(067) 287-57-30	(067) 287-57-91	Wójt: Franciszek Jan Tamas
8	Wyrzysk	M-W	Ul. Bydgoska 29, 89-307 Wyrzysk	(067) 286-24-00	(067) 286-26-26	Burmistrz: Maria Bratkowska
9	Łobżenica	M-W	Ul. Sikorskiego 7, 89-310 Łobżenica	(067) 286-00-30	(067) 286-12-33	Burmistrz: Eugeniusz Jan Cerlak
WOJEWÓDZTWO:		WIELKOPOLSKIE				
8	Złotów	Z	Al. Piasta 25, 77-400 Złotów	(067) 263-32-20	(067) 263-28-02	Starosta: Ryszard Goławski
	Gmina	Status	Adres	Telefon	Fax	Dane personalne organu jednostki samorządu terytorialnego
1	Złotów	M	Al. Piasta 1, 77-400 Złotów	(067) 265-00-25	(067) 263-33-06	Burmistrz: Stanisław Wełniak
2	Złotów	W	Ul. Leśna 7, 77-400 Złotów	(067) 263-25-37	(067) 263-25-37	Wójt: Piotr Lach
3	Zakrzewo	W	Ul. Kujawska 5, 77-424 Zakrzewo	(067) 266-70-75	(067) 266-73-71	Wójt: Henryk Dobrosielski
4	Lipka	W	Ul. Kościuszki 28, 77-420 Lipka	(067) 266-50-41	(067) 263-71-36	Wójt: Przemysław Kurdzieko
5	Krajenka	M-W	Ul. Jagielly 9, 77-430 Krajenka	(067) 263-92-05	(067) 263-92-03	Burmistrz: Stefan Kitela
6	Tarnówka	W	Ul. Zwycięstwa 2, 77-416 Tarnówka	(067) 266-40-02	(067) 266-40-02	Wójt: Jerzy Baran
7	Jastrowie	M-W	Ul. Żymierskiego 79, 64-915 Jastrowie	(067) 266- 22-11	(067) 266-23-42	Burmistrz: Piotr Wojtiek
8	Okonek	M-W	Ul. Niepodległości 53, 64-965 Okonek	(067) 266-90-03	(067) 266-99-76	Burmistrz: Andrzej Jasilek

Źródło: opracowanie własne

 - starostwo powiatowe (ziemskie)

M – statut jednostki samorządu terytorialnego miejski

W – statut jednostki samorządu terytorialnego wiejski

M-W – statut jednostki samorządu terytorialnego miejsko-wiejski

Z – statut jednostki samorządu terytorialnego ziemski

Tabela 59. Wykaz teleadresowy powiatów i gmin województwa kujawsko-pomorskiego mogących współpracować w ramach działań operacyjnych zintegrowanego systemu państwowego ratownictwa medycznego

WOJEWÓDZTWO:		Z WOJEWÓDZTWEK POMSORSKIM				
L.p.	Powiat	Status	Adres	Telefon	Fax	Dane personalne organu jednostki samorządu terytorialnego
1.	Sępoleński	Z	Ul. Kościuszki 11, 89-400 Sępólno Krajeńkie	(052) 388-13-00	(052) 388-13-03	Starosta: Tomasz Cyganek
	Gmina	Status	Adres	Telefon	Fax	Dane personalne organu jednostki samorządu terytorialnego
1.	Kamień Krajeński	M-W	Pl. Odrodzenia 3, 89-430 Kamień Krajeński	(052) 389-45-10	(052)388-63-92	Burmistrz: Wojciech Głomski
2.	Sępólno Krajeńskie	M-W	Ul Kościuszki 11, 89-400 Sępólno Krajeńskie	(052) 389-42-30, 10	(052) 389-42-20	Burmistrz: Wldemar Stupałkowski
3.	Więcbork	M-W	Ul. Mickiewicza 22, 89-410 Więcbork	(052) 389-52-07	(052) 389-72-12	Burmistrz: Paweł Toczko
4.	Sośno	W	Ul. Nowa 1, 89-412 Sośno	(052) 389-01-10	(0520) 389-12-17	Wójt: Leszek Stroński
2.	Tucholski	Z	Ul. Pl. Zamkowy 1 89-500 Tuchola	(052) 559-07-00	(052) 559-07-01	Starosta: Dorota Gromowska
	Gmina	Status	Adres	Telefon	Fax	Dane personalne organu jednostki samorządu terytorialnego
1.	Tuchola	M-W	Pl. Zamkowy 1, 89-200 Tuchola	(052) 56-42-502	(052) 334-21-38	Burmistrz: Tadeusz Kowalski
2.	Gostycyn	W	Ul. Bydgoska 8, 89-520 Gostycyn	(052) 336-73-10	(052) 336-73-11	Wójt: Jacek Czerwiński
3.	Kęsowo	W	Ul. Główna 11, 89-506 Kęsowo	(052) 334-40-91	(052) 334-40-22	Wójt: Radosław Januszewski
4.	Lubiewo	W	Ul. Hallera 9, 89-526 Lubiewo	(052) 334-93-10	(052) 334-93-10	Wójt: Michał Skalecki
5.	Śliwice	W	Ul. Sychowskiego 30, 89-530 Śliwice	(052) 334-07-10	(052) 334-07-25	Wójt: Daniel Kożuch
6.	Cekcyn	W	Ul. Szkolna 2, 89-511 Cekcyn	(052) 334-75-50	(052) 334-75-80	Wójt: Jacek Brygman
3.	Świecki	Z	Ul. Wojska Polskiego 173, 86-100 Świecie	(052) 59-83-100	(052) 56-83-102	Starosta: Marzena Kempieńska
	Gmina	Status	Adres	Telefon	Fax	Dane personalne organu jednostki samorządu terytorialnego
1.	Nowe n. Wisłą	W	Ul. Św. Rocha 5, 86-170 Nowe n. Wisłą	(052) 333-72-10	(052)332-84-66	Burmistrz: Czesław Woliński
2.	Świecie n. Wisłą	M-W	Ul. Wojska Polskiego 124, 86-100 Świecie n. Wisłą	(052) 333-23-23	(052)333-23-11	Burmistrz: Tadeusz Grzegorz Pogoda
3.	Bukowiec	W	Ul. Ceynowy 14, 86-122 Bukowiec	(052) 33-09-314	(052) 330-93-12	Wójt: Adam Licznarski
4.	Warlubie	W	Ul. Dworcowa 15, 86-160 Warlubie	(052) 33-26-040	(052) 332-60-54	Wójt: Krzysztof Michalak
5.	Świekatowo	W	Ul. Dworcowa 20a, 86-185 Świekatowo	(052) 33-22-101	(052) 332-22-80	Wójt: Marek Topoliński
6.	Osie	W	Ul. Dworcowa 6, 86-150 Osie	(052) 332-95-40	(052) 332-95-40	Wójt: Michał Joachim Grabski
7.	Pruszcz	W	Ul. Główna 33, 86-120 Pruszcz	(052) 56-28-657	(052) 56-28-662	Wójt: Franciszek Koszowski
8.	Drzycim	W	Ul. Podgórna 10, 86-140 Drzycim	(052) 331-70-79	(052) 331-70-79	Wójt: Waldemar Moczyński
9.	Jeżewo	W	Ul. Świecka 12, 88-131 Jeżewo	(052) 331-80-25,77	(052) 331-80-68	Wójt: Mieczysław Walenty Pikula
10.	Lniano	W	Ul. Wyzwolenia 7, 86-134 Lniano	(052) 332-30-02	(052) 332-32-03 w.14	Wójt: Zofia Maria Topolińska
11.	Dragacz	W	86-134 Dragacz	(052) 33-06-125	(052) 332-49-74	Wójt: Andrzej Lorenc
WOJEWÓDZTWO:		Z WOJEWÓDZTWEK POMSORSKIM				
4.	Grudziądz Miasto	M	Ul. Ratuszowa 1, 86-300 Grudziądz	(056) 45-10-201	(056) 462-58-12	Prezydent Miasta: Robert Malinowski
5.	Grudziądzki	Z	Ul. Małomłyńska 1, 86-300 Grudziądz	(056) 451-44-00	(056) 451-44-01	Starosta: Marek Szczepanowski
	Gmina	Status	Adres	Telefon	Fax	Dane personalne organu jednostki samorządu terytorialnego
1.	Radzyń Chełmiński	M-W	Pl. Tow. Jaszczurczego 9, 87-220 Radzyń Chełmiński	(056) 688-65-11	(056) 688-60-99	Burmistrz: Krzysztof Chodubski
2.	Łasin	W	Ul. Radzyńska 2, 86-320 Łasin	(056) 466-50-43	(056) 466-50-46	Burmistrz: Franciszek Kawski

3.	Grudziądz	W	Ul. Wybickiego 38, 86-300 Grudziądz	(056) 451-11-31	(056) 451-11-32	Wójt: Jan Tesmer
4.	Gruta	W	86-330 Mełno	(056) 468-32-13	(056) 468-31-88	Wójt: Halina Kowalkowska
5.	Rogóżno	W	86-318 Rogóżno	(056) 468-84-94	(056) 468-85-11	Wójt: Henryk Szpringiel
6.	Świecie nad Osą	W	86-341 Świecie nad Osą	(056) 466-16-13	(056) 466-16-21	Wójt: Mirosław Osiewicz
WOJEWÓDZTWO:		Z WOJEWÓDZTWEW WARMIŃSKO - MAZURSKIM				
L.p.	Powiat	Status	Adres	Telefon	Fax	Dane personalne organu jednostki samorządu terytorialnego
1.	Grudziądz Miasto	M	Ul. Ratuszowa 1, 86-300 Grudziądz	(056) 45-10-201	(056) 462-58-12	Prezydent Miasta: Robert Malinowski
2.	Grudziądzki	Z	Ul. Malomłyńska 1, 86-300 Grudziądz	(056) 451-44-00	(056) 451-44-01	Starosta: Marek Szczepanowski
	Gmina	Status	Adres	Telefon	Fax	Dane personalne organu jednostki samorządu terytorialnego
1.	Radzyń Chełmiński	M-W	Pl. Tow. Jaszczurczego 9, 87-220 Radzyń Chełmiński	(056) 688-65-11	(056) 688-60-01	Burmistrz: Krzysztof Chodubski
2.	Łasin	W	Ul. Radzyńska 2, 86-320 Łasin	(056) 466-50-43	(056) 466-50-46	Burmistrz: Franciszek Kawski
3.	Grudziądz	W	Ul. Wybickiego 38, 86-300 Grudziądz	(056) 451-11-11	(056) 451-11-32	Wójt: Jan Tesmer
4.	Gruta	W	86-330 Mełno	(056) 468-31-18	(056) 468-31-88	Wójt: Halina Kowalkowska
5.	Rogóżno	W	86-318 Rogóżno	(056) 468-84-94	(056) 468-85-11	Wójt: Henryk Szpringiel
6.	Świecie nad Osą	W	86-341 Świecie nad Osą	(056) 466-16-13	(056) 466-16-21	Wójt: Mirosław Osiewicz
3.	Brodnicki	Z	Ul. Kamionka 18, 87-300 Brodnica	(056) 495-08-43	(056) 495-08-01	Starosta: Piotr Boiński
	Gmina	Status	Adres	Telefon	Fax	Dane personalne organu jednostki samorządu terytorialnego
1.	Brodnica	M	Ul. Kamionka 23, 87-300 Brodnica	(056) 49-30-305	(056) 498-26-26	Burmistrz: Jarosław Radacz
2.	Jabłonowo Pomorskie	M-W	Ul. Główna 28, 87-330 Jabłonowo Pomorskie	(056) 697-68-12	(056) 697-90-01	Burmistrz: Tadeusz Fuks
3.	Górzno	M-W	Ul. Rynek 1, 87-320 Górzno	(056) 498-92-49	(056) 489-92-49	Burmistrz: Robert Stańko
4.	Brodnica	W	Ul. Zamkowa 13 a, 87-300 Brodnica	(056) 494-16-12	(056) 494-16-40	Wójt: Edward Łukaszewski
5.	Bobrowo	W	87-327 Bobrowo	(056) 49-51-962	(056) 495-18-10	Wójt: Paweł Klonowski
6.	Brzozie	W	87-373 Brzozie	(056) 491-29-12	(056) 493-64-89	Wójt: Mieczysław Jętczak
7.	Grażawy	W	Bartniczka Gm. Grażawy 89	(056) 493-65-24	(056) 493-64-89	Wójt: Wiesław Biegański
8.	Osiek	W	87-340 Osiek	(056) 49-38-191	(056) 49-38-121	Wójt: Kazimierz Wolfram
9.	Świdziebnia	W	87-335 Świdziebnia	(056) 493-87-28	(056) 493-84-10	Wójt: Szymon Zalewski
WOJEWÓDZTWO:		Z WOJEWÓDZTWEW WARMIŃSKO - MAZURSKIM				
10.	Zbiczno	W	Zbiczno 140, Zbiczno 87-305	(056) 49-39-317	(056) 49-39-317	Wójt: Wojciech Rakowski
WOJEWÓDZTWO:		Z WOJEWÓDZTWEW ŁÓDZKIM				
L.p.	Powiat	Status	Adres	Telefon	Fax	Dane personalne organu jednostki samorządu terytorialnego
1.	Włocławek	M	Ul. Zielony Rynek 11/13, 87-800 Włocławek	(054) 41-13-500	(054) 411-36-00	Prezydent: Andrzej Pałucki
2.	Włocławski	Z	Ul. Cyganka 28, 87-800 Włocławek	(054) 230-46-00	(054) 230-46-71	Starosta: Kazimierz Kaca
	Gmina	Status	Adres	Telefon	Fax	Dane personalne organu jednostki samorządu terytorialnego
1.	Kowal	M	Ul. Piwna 24, 87-820 Kowal	(054) 284-12-55	(054) 284-22-31	Burmistrz: Eugeniusz Golembiewski
2.	Brześć Kujawski	M-W	Pl. Łokietka 1, 87-880 Brześć Kujawski	(054) 231-63-11	(054) 231-63-11	Burmistrz: Wojciech Zawadzki
3.	Lubraniec	M-W	Ul. Brzeska 49, 87-890 Lubraniec	(054) 286-20-13	(054) 286-24-98	Burmistrz: Krzysztof Wrzesiński
4.	Chodecz	M-W	Ul. Kaliska 2, 87-860 Chodecz	(054) 284-21-29	(054) 284-80-48	Burmistrz: Kazimierz Sawiński
5.	Izbica Kujawska	M-W	Ul. Piłsudskiego 32, 87-865 Izbica Kujawska	(054) 286-50-09	(054) 286-50-09	Burmistrz: Marek Śledziński
6.	Lubień Kujawski	M-W	Ul. Wojska Polskiego 27, 87-840 Lubień Kujawski	(054) 284-30-03	(054) 284-35-00	Burmistrz: Paweł Wiktorski
7.	Włocławek	W	Ul. Królewiecka 7, 87-800 Włocławek	(054) 231-34-26	(054) 232-42-75	Wójt: Ewa Braszkiewicz
8.	Kowal	W	Ul. Piwna 33, 87-820 Kowal	(054) 284-12-55	(054)284-22-31	Wójt: Stanisław Adamczyk

9.	Chocień	W	Ul. Sikorskiego 4, 87-850 Chocień	(054) 284-66-17	(054) 284-66-40	Wójt: Roman Nowakowski
10.	Baruchowo	W	87-821 Baruchowo	(054) 284-55-57	(054) 284-58-48	Wójt: Stanisław Sadowski
11.	Boniewo	W	87-851 Boniewo	(054) 284-01-81	(054) 284-06-71	Wójt: Marek Klimkiewicz
12.	Fabianki	W	87-811 Fabianki	(054) 251-72-10	(054) 251-72-29	Wójt: Jan Krzyżanowski
13.	Lubanie	W	87-732 Lubanie	(054) 251-33-72	(054) 251-33-12	Wójt: Sławomir Piernikowski
WOJEWÓDZTWO: Z WOJEWÓDZTWE MAZOWIECKIM						
L.p.	Powiat	Status	Adres	Telefon	Fax	Dane personalne organu jednostki samorządu terytorialnego
1.	Brodnicki	Z	Ul. Kamionka 23, 87-300 Brodnica	(056) 494-10-05	(056) 494-10-06	Starosta: Piotr Boiński
	Gmina	Status	Adres	Telefon	Fax	Dane personalne organu jednostki samorządu terytorialnego
1.	Brodnica	M	Ul. Kamionka 23, 87-300 Brodnica	(056) 49-30-305	(056) 498-26-26	Burmistrz: Jarosław Radacz
2.	Jabłonowo Pomorskie	M-W	Ul. Główna 28, 87-330 Jabłonowo Pomorskie	(056) 697-68-12	(056) 697-90-01	Burmistrz: Tadeusz Fuks
3.	Górzno	M-W	Ul. Rynek 1, 87-320 Górzno	(056) 498-92-49	(056) 489-92-49	Burmistrz: Robert Stańko
4.	Brodnica	W	Ul. Zamkowa 13 a, 87-300 Brodnica	(056) 494-16-12	(056) 498-28-06	Wójt: Edward Łukaszewski
5.	Bobrowo	W	87-327 Bobrowo	(056) 49-51-962	(056) 495-18-10	Wójt: Paweł Klonowski
6.	Brzozie	W	87-373 Brzozie	(056) 491-29-12	(056) 493-64-89	Wójt: Mieczysław Jętczak
7.	Grażawy	W	Bartniczka Gm. Grażawy 89	(056) 493-65-24	(056) 493-64-89	Wójt: Wiesław Biegański
8.	Osiek	W	87-340 Osiek	(056) 49-38-191	(056) 49-38-121	Wójt: Kazimierz Wolfram
9.	Świedziebna	W	87-335 Świedziebna	(056) 493-87-28	(056) 493-84-10	Wójt: Szymon Zalewski
WOJEWÓDZTWO: Z WOJEWÓDZTWE MAZOWIECKIM						
10.	Zbiczno	W	Zbiczno 140, Zbiczno 87-305	(056) 49-39-317	(056) 49-39-317	Wójt: Wojciech Rakowski
2.	Włocławek	M	Ul. Zielony Rynek 11/13, 87-800 Włocławek	(054) 41-13-500	(054) 411-36-00	Prezydent: Andrzej Pałucki
3.	Włocławski	Z	Ul. Cyganka 28, 87-800 Włocławek	(054) 231-56-18	(054) 231-56-80	Starosta: Jan Ambrożewicz
	Gmina	Status	Adres	Telefon	Fax	Dane personalne organu jednostki samorządu terytorialnego
1.	Kowal	M	Ul. Piwna 24, 87-820 Kowal	(054) 284-22-85	(054) 284-22-31	Burmistrz: Eugeniusz Golembiewski
2.	Brześć Kujawski	M-W	Pl. Łokietka 1, 87-880 Brześć Kujawski	(054) 252-12-37	(054) 231-63-24	Burmistrz: Wojciech Zawidzki
3.	Lubraniec	M-W	Ul. Brzeska 49, 87-890 Lubraniec	(054) 286-20-13	(054) 286-24-98	Burmistrz: Krzysztof Wrzesiński
4.	Chodecz	M-W	Ul. Kaliska 2, 87-860 Chodecz	(054) 284-80-70	(054) 284-80-48	Burmistrz: Kazimierz Sawiński
5.	Izbica Kujawska	M-W	Ul. Piłsudskiego 32, 87-865 Izbica Kujawska	(054) 286-50-09	(054) 286-50-09	Burmistrz: Marek Śledziński
6.	Lubień Kujawski	M-W	Ul. Wojska Polskiego 27, 87-840 Lubień Kujawski	(054) 284-30-89	(054) 284-35-00	Burmistrz: Paweł Wiktorski
7.	Włocławek	W	Ul. Królewiecka 7, 87-800 Włocławek	(054) 231-34-26	(054) 232-42-75	Wójt: Ewa Braszkiewicz
8.	Kowal	W	Ul. Piwna 33, 87-820 Kowal	(054) 284-22-52	(054) 284-22-53	Wójt: Stanisław Adameczyk
9.	Chocień	W	Ul. Sikorskiego 4, 87-850 Chocień	(054) 284-66-17	(054) 284-66-93	Wójt: Roman Nowakowski
10.	Baruchowo	W	87-821 Baruchowo	(054) 284-56-11	(054) 284-58-48	Wójt: Stanisław Sadowski
11.	Boniewo	W	87-851 Boniewo	(054) 284-01-81	(054) 284-06-71	Wójt: Marek Klimkiewicz
12.	Fabianki	W	87-811 Fabianki	(054) 251-66-16	(054) 251-33-13	Wójt: Jan Krzyżanowski
13.	Lubanie	W	87-732 Lubanie	(054) 251-35-47	(054) 251-33-12	Wójt: Sławomir Piernikowski
4.	Rypiński	Z	Ul. Nowy Rynek 17, 87-500 Rypin	(054) 280-24-32	(054) 280-25-49	Starosta: Marek Tyburski
	Gmina	Status	Adres	Telefon	Fax	Dane personalne organu jednostki samorządu terytorialnego
1.	Rypin	M	Ul. Warszawska 40, 87-500 Rypin	(054) 280-24-21	(054) 280-20-60	Burmistrz: Paweł Grzybowski
2.	Rypin	W	Ul. Lipnowska 17, 87-500 Rypin	(054) 280-21-37	(054) 280-21-37	Wójt: Janusz Tyburski
3.	Brzuce	W	87-521 Ugoszcz	(054) 270-11-23/38	(054) 280-09-07	Wójt: Jan Koprowski

4.	Rogowo	W	87-515 Rogowo	(054) 280-16-22/23	(054) 280-28-32	Wójt: Barbara Nowakowska
5.	Skrwilno	W	Ul. Rypińska 7, 87-510 Skrwilno	(054) 270-00-12	(054) 270-02-14	Wójt: Dariusz Kolczyński
6.	Wąpielsk	W	87-337 Wąpielsk	(056) 493-83-21	(056) 493-83-22	Wójt: Henryk Kowalski
WOJEWÓDZTWO:		Z WOJEWÓDZTWEW WIELKOPOLSKIM				
L.p.	Powiat	Status	Adres	Telefon	Fax	Dane personalne organu jednostki samorządu terytorialnego
1.	Włocławek	M	Ul. Zielony Rynek 11/13, 87-800 Włocławek	(054) 41-24-000	(054) 411-36-00	Prezydent: Andrzej Pałucki
2.	Włocławski	Z	Ul. Cyganka 28, 87-800 Włocławek	(054) 231-56-18	(054) 231-56-80	Starosta: Jan Ambrożewicz
	Gmina	Status	Adres	Telefon	Fax	Dane personalne organu jednostki samorządu terytorialnego
1.	Kowal	M	Ul. Piwna 24, 87-820 Kowal	(054) 284-22-85	(054) 284-22-31	Burmistrz: Eugeniusz Golembiewski
2.	Brześć Kujawski	M-W	Pl. Łokietka 1, 87-880 Brześć Kujawski	(054) 252-12-37	(054) 231-63-24	Burmistrz: Wojciech Zawadzki
3.	Lubraniec	M-W	Ul. Brzeska 49, 87-890 Lubraniec	(054) 286-20-13	(054) 286-24-98	Burmistrz: Krzysztof Wrzesiński
4.	Chodecz	M-W	Ul. Kaliska 2, 87-860 Chodecz	(054) 284-80-70	(054) 284-80-48	Burmistrz: Kazimierz Sawiński
5.	Izbica Kujawska	M-W	Ul. Piłsudskiego 32, 87-865 Izbica Kujawska	(054) 286-50-09	(054) 286-50-09	Burmistrz: Marek Śledziński
6.	Lubień Kujawski	M-W	Ul. Wojska Polskiego 27, 87-840 Lubień Kujawski	(054) 284-30-89	(054) 284-35-00	Burmistrz: Paweł Wiktorski
7.	Włocławek	W	Ul. Królewiecka 7, 87-800 Włocławek	(054) 231-34-26	(054) 232-42-75	Wójt: Ewa Braszkiewicz
8.	Kowal	W	Ul. Piwna 33, 87-820 Kowal	(054) 284-22-52	(054) 284-22-53	Wójt: Stanisław Adamczyk
9.	Chocień	W	Ul. Sikorskiego 4, 87-850 Chocień	(054) 284-66-17	(054) 284-66-93	Wójt: Roman Nowakowski
10.	Baruchowo	W	87-821 Baruchowo	(054) 284-56-11	(054) 284-58-48	Wójt: Stanisław Sadowski
11.	Boniewo	W	87-851 Boniewo	(054) 284-01-81	(054) 284-06-71	Wójt: Marek Klimkiewicz
12.	Fabianki	W	87-811 Fabianki	(054) 251-66-16	(054) 251-33-13	Wójt: Jan Krzyżanowski
13.	Lubanie	W	87-732 Lubanie	(054) 251-35-47	(054) 251-33-12	Wójt: Sławomir Piernikowski
3.	Radziejowski	Z	Ul. Kościuszki 17, 88-200 Radziejów	(054) 285-22-87	(054) 285-22-87	Starosta: Marian Zieliński
	Gmina	Status	Adres	Telefon	Fax	Dane personalne organu jednostki samorządu terytorialnego
1.	Radziejów	M	Ul. Kościuszki 20/22, 88-200 Radziejów	(054) 285-36-81	(054) 285-71-05	Burmistrz: Sławomir Bykowski
2.	Piotrków Kujawski	M-W	Ul. Kościelna 1, 88-230 Piotrków Kujawski	(054) 265-41-80	(054) 265-51-23	Burmistrz: Mirosław Skonieczny
3.	Dobre	W	Ul. Dworcowa 6, 88-210 Dobre	(054) 285-01-57	(054) 285-06-60	Wójt: Stefan Śpibida
4.	Osięciny	W	Ul. I Armii WP 14, 88-220 Osięciny	(054) 265-00-05	(054) 265-00-45/30	Wójt: Jerzy Izydorski
5.	Radziejów	W	Ul. Kościuszki 20/22, Radziejów	(054) 285-36-86/87	(054) 285-33-37	Wójt: Marek Szuszman
6.	Bytoń	W	88-231 Bytoń	(054) 285-13-17/27/77	(054) 285-13-77	Wójt: Zygmunt Sosnowski
7.	Topółka	W	87-875 Topółka	(054) 286-90-35	(054) 286-90-68	Wójt: Henryk Orłowski
4.	Mogileński	Z	Ul. Narutowicza 1, 88-300 Mogilno	(052) 318-03-04	(052) 318-03-04/05	Starosta: Tomasz Barczak
	Gmina	Status	Adres	Telefon	Fax	Dane personalne organu jednostki samorządu terytorialnego
1.	Strzelno	M-W	Ul. Cieśliewicza 2, 88-320 Strzelno	(052) 318-92-91	(052) 318-93-50	Burmistrz: Ewaryst Matczak
2.	Mogilno	M-W	Ul. Narutowicza 1, 88-300 Mogilno	(052) 315-22-11	(052) 315-26-93	Burmistrz: Leszek Duszyński
3.	Dąbrowa	W	Ul. Kasztanowa 16, 88-306 Dąbrowa	(052) 315-32-16	(052) 315-32-01	Wójt: Marcin Barczykowski
4.	Jeziora Wielkie	W	88-324 Jeziora Wielkie	(052) 318-72-20	(052) 318-74-40	Wójt: Zbysław Woźniakowski
5.	Żniński	Z	Ul. Potockiego 1, 88-400 Żnin	(052) 303-13-02	(052) 303-13-02	Starosta: Zbigniew Jaszczuk
	Gmina	Status	Adres	Telefon	Fax	Dane personalne organu jednostki samorządu terytorialnego
OJEWÓDZTWO:		Z WOJEWÓDZTWEW WIELKOPOLSKIM				
1.	Łabiszyn	M-W	Ul. Pl. 1000-lecia 1, 89-210 Łabiszyn	(052) 384-40-52	(052) 384-40-63	Burmistrz: Jacek Kaczmarek
2.	Żnin	M-W	Ul. 700-lecia 39, 88-400 Żnin	(052) 303-13-01	(052) 303-11-03	Burmistrz: Leszek Jakubowski
3.	Janowiec Wielkopolski	M-W	Ul. Gnieźnieńska 3, 88-430 Janowiec	(052) 302-30-22	(052) 302-30-22	Burmistrz: Maciej Sobczak

			Wielkopolski			
4.	Barcin	M-W	Ul. Artylerzystów 9, 88-190 Barcin	(052) 383-22-18	(052) 383-34-43	Burmistrz: Michał Pęziak
5.	Rogowo	W	Ul. Kościelna 8, 88-420 Rogowo	(052) 302-40-77	(052) 302-42-75	Wójt: Józef Sosnkowski
6.	Gąsawa	W	Ul. Żnińska 8, 88-140 Gąsawa	(052) 302-50-10	(052) 302-51-09	Wójt: Zdzisław Kuczma
6.	Nakielski	Z	Ul. Dąbrowskiego 54, 89-100 Nakło n. Notecią	(052) 386-07-71	(052) 386-07-71	Starosta: Tadeusz Sobol
	Gmina	Status	Adres	Telefon	Fax	Dane personalne organu jednostki samorządu terytorialnego
1.	Mrocza	M-W	Ul. Pl. 1-go Maja 20, 89-115 Mrocza	(052) 385-60-13/33	(052) 385-62-41	Burmistrz: Wiesław Gozdek
2.	Szubin	M-W	Ul. Kcyńska 12, 89-200 Szubin	(052) 391-07-00	(052) 384-80-71	Burmistrz: Ignacy Pogodziński
3.	Nakło n. Notecią	M-W	Ul. Ks. Piotra Skargi 7, 89-100 Nakło n. Notecią	(052) 386-01-15/58	(052) 386-01-04	Burmistrz: Sławomir Napierała
4.	Kcynia	M	Ul. Rynek 23, 89-240 Kcynia	(052) 589-37-20/21	(052) 589-37-22	Burmistrz: Piotr Hemmerling
5.	Sadki	W	Ul. Mickiewicza 9, 89-110 Sadki	(052) 385-07-81	(052) 385-08-23	Wójt: Zygmunt Gliszczyński
7.	Sępoleński	Z	Ul. Kościuszki 11, 89-400 Sępólno Krajeńskie	(052) 388-13-00	(052) 388-13-03	Starosta: Tomasz Cyganek
	Gmina	Status	Adres	Telefon	Fax	Dane personalne organu jednostki samorządu terytorialnego
1.	Kamień Krajeński	M-W	Pl. Odrodzenia 3, 89-430 Kamień Krajeński	(052) 388-45-10	(052)388-60-67	Burmistrz: Wojciech Głomski
2.	Sępólno Krajeńskie	M-W	Ul. Kościuszki 11, 89-400 Sępólno Krajeńskie	(052) 389-42-30, 10	(052) 389-42-20	Burmistrz: Wldemar Stupałkowski
3.	Więcbork	M-W	Ul. Mickiewicza 22, 89-410 Więcbork	(052) 389-52-07	(052) 389-72-12	Burmistrz: Paweł Toczko
4.	Sośno	W	Ul. Nowa 1, 89-412 Sośno	(052) 389-01-10	(052) 389-12-79	Wójt: Leszek Stroński

Źródło: opracowanie własne

 - miasto na prawach powiatu

 - starostwo powiatowe (ziemskie)

M – statut jednostki samorządu terytorialnego miejski

W – statut jednostki samorządu terytorialnego wiejski

M-W – statut jednostki samorządu terytorialnego miejsko-wiejski

Z – statut jednostki samorządu terytorialnego ziemski

9. Współpraca jednostek systemu z jednostkami współpracującymi z systemem, o których mowa w art. 15 ustawy, w szczególności informacje dotyczące:

a) procedury współpracy

procedura użycia jednostek systemu spoza obszaru działania dysponenta jednostki, na którym wystąpiło zdarzenie powodujące stan nagłego zagrożenia zdrowotnego:

Procedura użycia jednostek systemu spoza obszaru działania dysponenta jednostki, na którym wystąpiło zdarzenie powodujące stan nagłego zagrożenia zdrowotnego (zgodnie z art. 27 ustawy z dnia 8 września 2006 roku o Państwowym Ratownictwie Medycznym, Dz. U. Nr 191, poz. 1410 ze zm.).

W przypadku konieczności użycia jednostek systemu spoza obszaru działania dysponenta jednostki, koordynacje działań dyspozytorów medycznych przejmuje lekarz koordynator ratownictwa medycznego.

1. Dyspozytor medyczny po otrzymaniu zgłoszenia i ustaleniu, że istnieje konieczność użycia jednostek spoza obszaru działania dysponenta jednostki i nie jest w stanie posiadanymi środkami zabezpieczyć zdarzenia, zgłasza LKRM wniosek o użycie jednostek należących do innych dysponentów.

2. LKRM, w oparciu o informacje uzyskane przez dyspozytora medycznego lub osoby kierującej akcją prowadzenia medycznych czynności ratunkowych, ustala, wyznacza i powiadamia niezbędne do użycia:

- jednostki systemu
- jednostki współpracujące
- jednostki organizacyjne szpitali wyspecjalizowane w zakresie udzielania świadczeń zdrowotnych niezbędnych dla ratownictwa medycznego,
- w razie potrzeby inne zakłady opieki zdrowotnej.

3. LKRM wyznacza dyspozytorów medycznych realizujących wskazane zadania dla całego obszaru, którego dotyczy sytuacja.

4. Wyznaczeni dyspozytorzy nawiązują niezwłocznie kontakt z dyspozytorem właściwym dla miejsca zdarzenia, w celu uzyskania informacji na temat zapotrzebowania na działania jednostek systemu Państwowe Ratownictwo Medyczne i jednostek współpracujących z systemem w celu realizacji zadań ustawowych.

5. LKRM przekazuje osobie kierującej akcją prowadzenia medycznych czynności ratunkowych, niezbędne informacje ułatwiające prowadzenie medycznych czynności ratunkowych na miejscu zdarzenia, o które wystąpi kierujący ww. akcją.

6. Jeżeli u osoby w stanie nagłego zagrożenia zdrowotnego, wystąpi stan, który wymaga bezpośrednio transportu do jednostki organizacyjnej szpitala wyspecjalizowanej w zakresie udzielania świadczeń zdrowotnych niezbędnych dla ratownictwa, osobę taką transportuje się bezpośrednio do wskazanej jednostki.

7. W przypadku zakończenia działań ratowniczych, powodujących konieczność użycia jednostek systemu spoza obszaru działania dysponenta jednostki wyznaczony przez LKRM dyspozytor zgłasza zakończenie działań LKRM, zaś LKRM informuje wyznaczonych dyspozytorów medycznych realizujących wskazane zadania dla całego obszaru, którego dotyczyła sytuacja.

procedura koordynacji transportu osoby w stanie nagłego zagrożenia zdrowotnego.

Koordinacja transportu osoby w stanie nagłego zagrożenia zdrowotnego (zgodnie z zapisem art. 44 i 45 ustawy z dnia 8 września 2006 roku o Państwowym Ratownictwie Medycznym, Dz. U. Nr 191, poz. 1410 ze zm.).

1) Transport pacjenta w stanie nagłego zagrożenia zdrowotnego odbywa się do najbliższego pod względem dotarcia szpitalnego oddziału ratunkowego lub innego szpitala.

2) Decyzje o wyborze SOR-u lub innego szpitala podejmuje:

- w pierwszej kolejności dyspozytor medyczny,

- LKRM w przypadku przejęcia przez niego koordynacji transportu pacjenta.

3) Dyspozytor lub LKRM powiadamia ustalony zgodnie z pkt 2 szpitalny oddział ratunkowy lub inny szpital o transporcie pacjenta i obowiązku przyjęcia osoby w stanie nagłego zagrożenia zdrowotnego.

4) W przypadku odmowy przyjęcia pacjenta przez szpitalny oddział ratunkowy lub wskazany szpital LKRM odnotowuje ten fakt w raporcie i dokonuje ustalenia innego szpitalnego oddziału ratunkowego lub szpitala, zgodnie z pkt 1-3.

5) O fakcie odmowy przyjęcia pacjenta w stanie nagłego zagrożenia zdrowotnego przez szpitalny oddział ratunkowy lub szpital, LKRM powiadamia Dyrektora Wydziału Bezpieczeństwa i Zarządzania Kryzysowego.

6) Do czasu opracowania przez Ministra Zdrowia standardów postępowania zespołu ratownictwa medycznego i kierującego, zaleca się przy podjęciu decyzji, co do transportu pacjenta, kierowanie się przez LKRM, w szczególności:

- stanem pacjenta,
- wiedzą medyczną,
- dostępnością świadczeń zdrowotnych.

procedura współpracy koordynatorów z innych województw.

Zasady współpracy LKRM z lekarzami koordynatorami z innych województw (zgodnie z zapisami art. 21 ustawy z dnia 8 września 2006 roku o Państwowym Ratownictwie Medycznym, Dz. U. Nr 191, poz. 1410 ze zm.).

1) Sytuacje wymagające współpracy z organami administracji publicznej i jednostkami systemu z innych województw to w szczególności zdarzenia:

- stany nagłego zagrożenia zdrowotnego mające miejsce na granicy lub w pobliżu innego województwa,
- transport pacjenta wymagającego hospitalizacji w innym województwie, ze względu na czas dotarcia do jednostki systemu,
- stany nagłego zagrożenia zdrowotnego wymagające udzielenia świadczeń medycznych niedostępnych na terenie województwa kujawsko-pomorskiego.

2) W przypadkach wymienionych w pkt 1), LKRM jest obowiązany do telefonicznego kontaktu z LKRM z innych województw w celu ustalenia możliwości udzielenia pacjentom świadczeń medycznych w jednostkach systemu, bądź jednostkach wyspecjalizowanych lub innych ZOZ-ach.

3) LKRM województwa kujawsko-pomorskiego każdorazowo uzgadnia z LKRM z innych województw właściwe jednostki systemu, jednostki wyspecjalizowane lub inne ZOZ-y, do których mają być kierowani pacjenci z miejsca zdarzenia, który z LKRM przejmuje na siebie obowiązki:

- powiadomienia właściwych ZOZ-ów,
- koordynacji transportu przez teren innych województw.

b) sposób wspólnych ćwiczeń, analizy działań ratowniczych i koordynowania działań ratowniczych w przypadku różnego rodzaju zdarzeń.

Wypełniając zadania ustawowe zgodnie z treścią art. 21 ust. 2 pkt. 5 ustawy o Państwowym Ratownictwie Medycznym Wojewoda Kujawsko-Pomorski podpisał porozumienia pomiędzy wojewodami (warmińsko – mazurskim, wielkopolskim, pomorskim, mazowieckim i łódzkim) w przedmiocie współpracy w zakresie ratownictwa medycznego.

Porozumienie przewiduje m.in. wymiennosc zadań pomiedzy szpitalne oddziały ratunkowe i zespoły ratownictwa medycznego funkcjonujące na terenie powiatów granicznych ościennych województw.

W ramach współpracy trwają prace nad przekazaniem pomiedzy poszczególne województwa, celem umieszczenia w wojewódzkich Planach Działania systemu danych z zakresu:

- wykazu teleadresowego powiatów i gmin ościennych województw mogących współpracować w ramach działań operacyjnych zintegrowanego systemu państwowego ratownictwa medycznego,
 - wykazu szpitalnych oddziałów ratunkowych ościennych województw,
 - wykazu zespołów ratownictwa medycznego ościennych województw,
 - wykazu jednostek współpracujących z systemem ościennych województw,
- o których mowa w art. 15 ust. 1 i 2 ustawy o Państwowym Ratownictwie Medycznym.

Z chwilą aktualizacji przedmiotowych danych informacje te w formie Aneksu zostaną dołączone do Planu.

Wykaz powiatów województwa kujawsko-pomorskiego graniczących z ościennymi województwami - ogółem 12 powiatów, w tym::

- III. z woj. Pomorskim (4) – pow. sępoleński, tucholski, świecki, grudziądzki,
- IV. z woj. Warmińsko – Mazurskim (2) – pow. grudziądzki, brodnicki,
- V. z woj. Mazowieckim (4) - pow. brodnicki, rypiński, lipnowski, włocławski,
- VI. z woj. Łódzkim (1) – pow. włocławski,
- VII. z woj. Wielkopolskim (6) – pow. włocławski, radziejowski, mogileński, żniński, nakielski, sępoleński.

W tabeli nr 54 znajdują się dane teleadresowe gmin i powiatów ościennych województw:

- woj. Pomorskie – powiat (6): Człuchów, Chojnice, Starogard Gdański, Tczew, Kwidzyn,
- woj. Warmińsko – Mazurskie – powiat (3): Iława, Nowe Miasto Lubawskie, Działdowo,
- woj. Mazowieckie - powiat (4) Żuromin, Sierpc, Płock, Gostynin,
- woj. Łódzkie - powiat (1): Kutno, woj. Wielkopolskie – powiat (7): Koło, Konin, Słupca, Gniezno, Wągrowiec, Piła, Złotów.

c) kompetencje i tryb podejmowanych działań,

- dyspozytor medyczny, po przyjęciu powiadomienia o zdarzeniu, ustaleniu priorytetu realizacji, w przypadku braku wolnego zespołu ratownictwa medycznego na obszarze działania

swojej jednostki ratownictwa medycznego, przekazuje dyspozytorowi medycznemu jednostki systemu, której obszar działania zapewnia najkrótszy czas dotarcia do miejsca zdarzenia, informacje o zdarzeniu. Dyspozytor otrzymujący taką informację niezwłocznie desygnuje zespół ratownictwa medycznego, który po przybyciu na miejsce zdarzenia prowadzi medyczne czynności ratownicze,

- procedura opisana wyżej dotyczy również zdarzeń o charakterze wypadków masowych, katastrof w przypadku konieczności użycia dodatkowych jednostek systemu spoza obszaru dysponenta jednostki, na terenie którego to zdarzenie wystąpiło.

d) obieg i wymiana informacji

Centrum Powiadamiania Ratunkowego

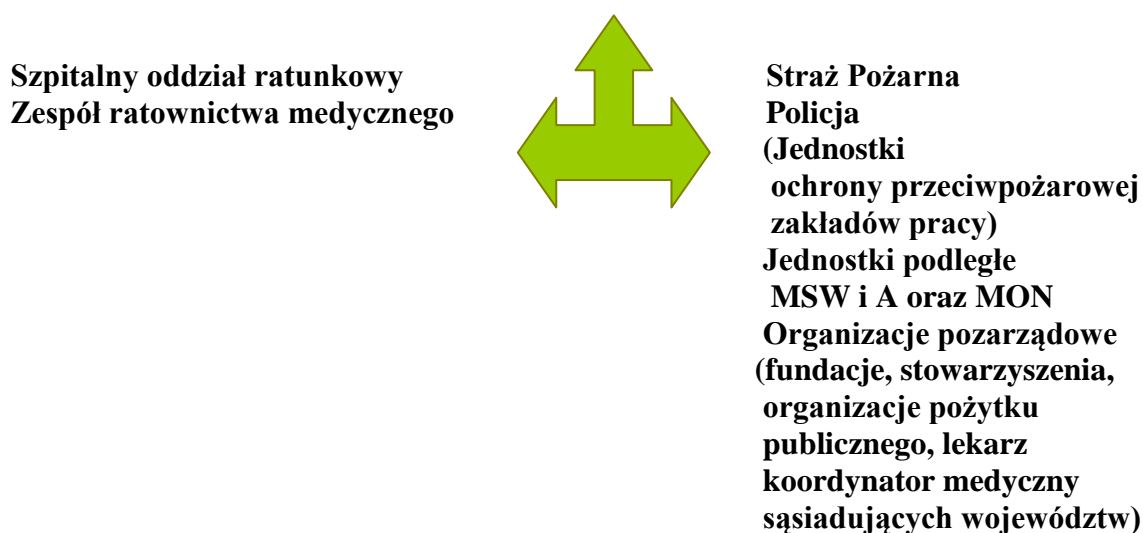

Rys. 37. Organizacja działania systemu

**10. Jednostki współpracujące z systemem, o których mowa w art. 15 ustawy z dnia 8 września 2006 r.
o Państwowym Ratownictwie Medycznym**

Tabela 60. Jednostki PSP w KSRG

L.p.	Nazwa jednostki współpracującej z systemem PRM	Siedziba i adres jednostki współpracującej z systemem PRM	Obszar działania jednostki współpracującej z systemem PRM	Liczba ratowników posiadających ważne zaświadczenia o ukończeniu kursu i uzyskaniu tytułu ratownika	Wykaz wyposażenia jakim dysponuje jednostka współpracująca z systemem PRM	Maksymalny czas dotarcia ratowników jednostki do miejsca zdarzenia	Nr telefonów kontaktowych do jednostki
0	1	2	3	4	5	6	7
1.	KP PSP i JRG Brodnica	87-300 Brodnica ul. Sienkiewicza 23	teren powiatu brodnickiego	54	2 x PSP - R1	30 min.	(56) 49 50 600
2.	KM PSP w Bydgoszczy	Dąbrowskiego 4 Bydgoszcz 85-158	teren powiatu bydgoskiego	27		30 min	998, 112, 052-584-88-00
3.	JRG 1 Bydgoszcz	Pomorska 16 Bydgoszcz 85-050	teren powiatu bydgoskiego	67	1 x PSP R-1, 2 x PSP R-2 AED	30 min	998, 112, 052-360-07-00
4.	JRG 2 Bydgoszcz	Produkcyjna 5 Bydgoszcz 85-791	teren powiatu bydgoskiego	42	2 x PSP R-1	30 min	998, 112, 052-360-79-25
5.	JRG 3 Bydgoszcz	Ludwikowo 1 Bydgoszcz 85-514	teren powiatu bydgoskiego	42	2 x PSP R-1	45 min	998, 112, 052-323-82-32
6.	JRG 4 Bydgoszcz	Łochowska 69 Bydgoszcz	teren powiatu bydgoskiego	35	2 x PSP R-1	30 min	998, 112, 052-379-66-60
7.	JRG 5 SP PSP Bydgoszcz	Glinki 86 Bydgoszcz	teren powiatu bydgoskiego	42	3 x PSP R-1	35 min	998, 112, 052-379-66-61
8.	KP PSP i JRG Chelmno	Ul. Łunawska 3a 86-200 Chelmno	teren powiatu chełmińskiego	34	2 x PSP R1 AED 1 x kamizelka KED 1 x nosze podbierakowe 1 x zestaw pneumat.	30 min	686 44 66/67
9.	KP PSP i JRG Gol.-Dob.	ul. Lipnowska 9 87-400 Golub-Dobrzyń	teren powiatu gol.-dob.	46	2 x PSP R1	23 min	056- 683-2245 056- 683-5389 056- 683-5390
10.	KM PSP Grudziądz	ul. Pułsudskiego 25/27, 86-300 Grudziądz	teren powiatu grudziądzkiego			45-50 min	056-450-66-31, 056-450-66-32
11.	JRG 1 Grudziądz	ul. Pułsudskiego 25/27 86-300 Grudziądz	teren powiatu grudziądzkiego	48	1 x zestaw PSP-R1 1 x zestaw PSP-R2	45-50 min	056-450-66-31 056-450-66-32
12.	JRG 2 Grudziądz	ul. Strażacka 1 86-300 Grudziądz	teren powiatu grudziądzkiego	35	2 x zestaw PSP-R1	35-40 min	056-463-28-22 056-463-11-76
13.	KP PSP i JRG Lipno	87-600 Lipno ul. Sportowa 16A	teren powiatu lipnowskiego	51	2 x PSP R1	35 min	0-54 288-65-60 0-54 288-65-61
14.	KP-PSP i JRG Mogilno	Mogilno ul 900lecia 3	teren powiatu mogileńskiego	43	2 x PSP-R1 1 x nosze podbierakowe	37 min.	523 152 351 523 152 651
15.	KP PSP i JRG Radziejów	ul.Szpitalna 17 88-200 Radziejów	teren powiatu radziejowskiego	42	3 x PSP - R1 AED Plus	40 min.	054 285-45-48 054 285-44-76

16.	KP PSP i JRG Rypin	87-500 Rypin, ul. Strażacka 4	teren powiatu rypińskiego	47	2 x PSP R-1	30-40 min	054 280 37 37
17.	KP PSP i JRG Sępólno Krajeńskie	KP PSP Sępólno Krajeńskie ul. Sienkiewicza 54 89-400 Sępólno Krajeńskie	teren powiatu sępoleńskiego	43	2 x PSP-R1 1 x kamizelka KED AED	33 min.	052 388 83 50 052 388 83 51 fax. 052 388 83 52
18.	KP PSP i JRG Świecie	86-100 Świecie, ul. Laskowicka 2	teren powiatu świeckiego	61	1 x PSP R1, torba, 1x PSP R2 2 x AED	42 min	(052) 33 11 444 (052) 33 11 450
19.	KM PSP Toruń	Toruń, ul. Legionów 70/76 87-100 Toruń	teren powiatu toruńskiego	6		50 min	056 6119200 998(zgłoszenia z tel/ stacjonarnych) 056 6119322 056 6119323
20.	JRG 1 Toruń	Toruń, ul. Legionów 70/76 87-100 Toruń	teren powiatu toruńskiego	55	2 x PSP R1 1 x PSP R-2 1 x nosze podbierakowe.	30 min	056 6119200 998(zgłoszenia z tel/ stacjonarnych) 056 6119322 056 6119323
21.	JRG 2 Toruń	Toruń ul. Paderewskiego 4/6 87-100 Toruń	teren powiatu toruńskiego	32	2 x PSP R1	20 min	056 6520168 056 6514021
22.	JRG 3 Toruń	Toruń, ul. Olsztyńska 6 87-100 Toruń	teren powiatu toruńskiego	39	2 x PSP R1 1 x nosze próżniowe 1 x stabilizatory próżniowe kończyn	40 min	056 6390001
23.	JRG Chelmża	Chelmża, ul. Sądowa 2 87-140 Chelmża	teren powiatu toruńskiego	30	1 x PSP R1	17 min	056 6753769 056 6752008
24.	KP PSP i JRG Tuchola	ul. Sępoleńska 20, 89-500 Tuchola	teren powiatu tucholskiego	49	1 x PSP R1	30 min	998, 112, 523 361 227
25.	KP PSP i JRG Wąbrzeźno	87-200 Wąbrzeźno ul. Matejki 11	teren powiatu wąbrzeskiego	45	2 x PSP R1 AED	20min	0-56 6890900
26.	KM PSP Włocławek	ul. Rolna 1 87-800 Włocławek	teren powiatu włocławskiego	14		30 min	054 230-65-10
27.	JRG nr 1 Włocławek	ul. Rolna 1 87-800 Włocławek	teren powiatu włocławskiego	70	2 x PSP R1 1 x PSP R2 1 x nosze podbierakowe AED	30 min	054 230-65-10
28.	JRG nr 2 Włocławek	ul. Płocka 7a 87-800 Włocławek	teren powiatu włocławskiego	39	2 x PSP R11 x PSP R2 AED	30 min	054 230-65-10
29.	KP PSP Żnin	Żnin, ul. Spokojna 24	teren powiatu żnińskiego	46	2 x PSP R1	30 min	523 033 440
30.	KP PSP Aleksandrów Kuj.	Aleksandrów Kuj., ul. Halinowo 2a	teren powiatu aleksandrowskiego	9		30 min	0-542318900
31.	JRG Aleksandrów Kuj	Aleksandrów Kuj., ul. Halinowo 2a	teren powiatu aleksandrowskiego	32	1 x PSP-R1 1 x PSP-R2	30 min	0-542318900
32.	JRG Ciechocinek	Ciechocinek ul. Strażacka 1	teren powiatu aleksandrowskiego	32	1 x PSP-R1, 1 x PSP-R2	30 min	0-542836123
33.	KP PSP Nakło	Nakło nad Notecią, ul. Strażacka 4	teren powiatu nakielskiego	12		30 min	0-52 386 70 10
34.	JRG Nakło	Nakło nad Notecią, ul. Strażacka 4	teren powiatu nakielskiego	36	4 x PSP R1	20 min	0-52 386 70 10
35.	JRG Szubin	Szubin, ul. Sportowa	teren powiatu nakielskiego	36	3 x PSP R1	20 min	0-52 384 82 61
36.	KP PSP Inowrocław	88-100 Inowrocław, ul. Poznańska 133	teren powiatu inowrocławskiego	9		30 min	0-52 357 50 21
37.	JRG 1 Inowrocław	88-100 Inowrocław, ul. Poznańska 133	teren powiatu inowrocławskiego	50	1 x PSP R1 1 x PSP R2	30 min	0-52 357 50 21
38.	JRG 2 Inowrocław	88-100 Inowrocław, ul. M. Skłodowskiej-Curie 62	teren powiatu inowrocławskiego	35	2 x PSP R1	30 min	0-52 357 88 87

Dane sporządzone na podstawie rejestru wojewody znak: WBZK.IV.5212/RJW/I-V

Tabela 61. Jednostki OSP w KSRG

Lp.	KW PSP	KP (M) PSP	Siedziba Gminy	Nazwa Gminy	Siedziba (miejsc.) jednostki	Ulica/nr posesji (miejsc.)	Kod poczt. i poczta	Nr telefonu		Jednostki OSP w KSRG					Uwagi
								W strażnicy	Poza strażnicą (do celów alarm. i dyspon. sił i środków jednostki)	Liczba strażaków, ratowników w danej jednostce	W tym liczba			Podać maks. czas dojazdu do granic obszaru działania każdej z jednostek	
											Ogółem	Lekarza	Pielęgniarki / Pielęgniarsza		
1	Toruń	Toruń	Chełmża	Chełmża	Skąpe		87-140 Chełmża		0-56 675-87-76	18	0	0	0	28 min.	
2	Toruń	Toruń	Czernikowo	Czernikowo	Czernikowo	Szkolna 4	87-640 Czernikowo		0-607-153-398	16	0	0	0	30 min.	
3	Toruń	Toruń	Lubicz	Lubicz	Grębocin	Lubicka 4	87-162 Lubicz		0-515-168-909	29	0	0	0	27 min.	
4	Toruń	Toruń	Lubicz	Lubicz	Młyniec	Toruńska 3a	87-162 Lubicz		0-56 678-28-68	22	0	0	0	30 min.	
5	Toruń	Toruń	Łubianka	Łubianka	Łubianka		87-152 Łubianka		0-697-579-382	37	0	0	0	17 min.	
6	Toruń	Toruń	Łysomice	Łysomice	Lulkowo		87-148 Łysomice		0-604-349-777	19	0	0	0	30 min.	
7	Toruń	Toruń	Obrowo	Obrowo	Dobrzejewice		87-123 Dobrzejewice		0-695-499-887	16	0	0	0	27 min.	
8	Toruń	Toruń	Obrowo	Obrowo	Osiek n/Wisłą		87-125 Osiek		0-509-485-816	15	0	0	0	30 min.	
9	Toruń	Toruń	Zławieś Wielka	Zławieś Wielka	Toporzysko		87-134 Zławieś Wielka	0-56-678-02-82	0-880-273-100	25	0	0	0	30 min.	
10	Toruń	Aleksandrów Kujawski	Nieszawa	Nieszawa	Nieszawa		87-730 Nieszawa	0-54 283-81-88	0-54 283-85-18	29	0	0	0	40 min.	
11	Toruń	Aleksandrów Kujawski	Aleksandrów Kujawski	Aleksandrów Kujawski	Służewo		87-710 Służewo		0-54 282-01-40	18	0	0	0	45 min.	
12	Toruń	Aleksandrów Kujawski	Bądkowo	Bądkowo	Żabieniec		87-705 Bądkowo	0-54 272-40-08	0-54 272-43-24	13	0	0	0	30 min.	
13	Toruń	Aleksandrów Kujawski	Waganiec	Waganiec	Zbrachlin		87-731 Waganiec		0-54 283-04-68	15	0	0	0	35 min.	
14	Toruń	Aleksandrów Kujawski	Zakrzewo	Zakrzewo	Zakrzewo		87-707 Zakrzewo		0-54 272-00-88	12	0	0	0	40 min.	
15	Toruń	Aleksandrów Kujawski	Koneck	Koneck	Straszewo		87-702 Koneck	0-54 272-20-68	0-606 528-834	25	0	0	0	35 min.	
16	Toruń	Aleksandrów Kujawski	Koneck	Koneck	Koneck		87-702 Koneck	0-54 272-24-66	0-54 272-23-28	19	0	0	0	35 min.	

17	Toruń	Brodnica	Bobrowo	Bobrowo	Nieżywieć		87-326 Nieżywieć		0-56 495-12-37 0-607 455 832	20	0	0	0	35 min.	
18	Toruń	Brodnica	Bobrowo	Bobrowo	Zgnitobłoty		87-322 Zgnitobłoty		0-56 495-19-22 0-56 495-10-03	16	0	0	0	35 min.	
19	Toruń	Brodnica	Brzozie	Brzozie	Brzozie		87-313 Brzozie		0-56 493-54-23 0-56 493-54-88 0-506-555-074	20	0	0	0	35 min.	
20	Toruń	Brodnica	Górzno	Górzno	Górzno	Florianą 1	87-320 Górzno	0-56 491-94-36	0-56 498-93-64 0-661 051-148	17	0	0	0	40 min.	
21	Toruń	Brodnica	Bartniczka	Bartniczka	Grażawy		87-321 Bartniczka	0-56 493-65-16	0-692 424-305	20	0	0	0	35 min.	
22	Toruń	Brodnica	Jabłonowo	Jabłonowo	Jabłonowo	Nowy Rynek 5	87-330 Jabłonowo	0-56 697-98-88	0-56 697-98-88 608 314 873	20	0	0	0	40 min.	
23	Toruń	Brodnica	Osiek	Osiek	Osiek		87-340 Osiek		0-56 493-81-31 0-56 493-81-02	15	0	0	0	30 min.	
24	Toruń	Brodnica	Osiek	Osiek	Strzygi		87-341 Strzygi		0-56 493-80-33	16	0	0	0	30 min.	
25	Toruń	Brodnica	Świedziebnia	Świedziebnia	Świedziebnia		87-335 Świedziebnia		0-56 493-84-88	24	0	0	0	40 min.	
26	Toruń	Brodnica	Zbiczno	Zbiczno	Zbiczno		87-305 Zbiczno		0-56 493-92-85	20	0	0	0	35 min.	
27	Toruń	Bydgoszcz	Dąbrowa Chelmińska	Dąbrowa Chelmińska	Dąbrowa Chelmińska	Strażacka 1	86-070 Dąbrowa Chelmińska		0-606 758-045 / 0-52 381-60-80	46	0	0	0	15 min.	
28	Toruń	Bydgoszcz	Dobrcz	Dobrcz	Dobrcz	Ogrodowa 1	86-022 Dobrcz	0-52 364-98-35	0-608 317-895	23	0	0	0	20 min.	
29	Toruń	Bydgoszcz	Koronowo	Koronowo	Koronowo	Ogrodowa 59	86-010 Koronowo	0-52 382-22-26	0-52 382-06-00	22	0	0	1	20 min.	
30	Toruń	Bydgoszcz	Nowa Wieś Wielka	Nowa Wieś Wielka	Nowa Wieś Wielka	Aleja Pokoju 7	86-060 Nowa Wieś Wielka	0-52 381-23-36	0-52 381-24-13	26	0	0	1	20 min.	
31	Toruń	Bydgoszcz	Sicienko	Sicienko	Wojnowo		86-014 Wojnowo		0-52 587-06-88	26	0	0	0	20 min.	
32	Toruń	Bydgoszcz	Solec Kujawski	Solec Kujawski	Solec Kujawski	29 Listopada 6	86-050 Solec Kujawski	0-52 387-13-88	0-604 265-422	25	1	0	0	20 min.	
33	Toruń	Bydgoszcz	Koronowo	Koronowo	Mąkowarsko	Tucholska 29a	86-013 Mąkowarsko	0-52 382-31-21	0-52 382-31-35	22	0	0	0	40 min.	
34	Toruń	Bydgoszcz	Dąbrowa Chelmińska	Dąbrowa Chelmińska	Czarze	Chelmińska 66	86-070 Czarze		0-52 381-65-73	23	0	0	0	20 min.	
35	Toruń	Chelmno	Unisław	Unisław	Unisław	Parkowa 3	86-260 Unisław		0-56 686-64-22	18	0	0	0	55 min.	

36	Toruń	Chełmno	Unisław	Unisław	Grzybno		86-260 Unisław		0-56 686-80-20	12	0	0	0	69 min.	
37	Toruń	Chełmno	Unisław	Unisław	Kokocko		86-260 Unisław		0-56 686-69-39	17	0	0	0	55 min.	
38	Toruń	Chełmno	Kijewo Królewskie	Kijewo Królewskie	Kijewo Królewskie		86-253 Kijewo Królewskie	0-56 686-70-08	0-56 686-70-66	18	0	0	0	36 min.	
39	Toruń	Chełmno	Kijewo Królewskie	Kijewo Królewskie	Brzozowo		86-200 Chełmno	0-56 686-76-64	0-56 686-75-81	18	0	0	0	36 min.	
40	Toruń	Chełmno	Papowo Biskupie	Papowo Biskupie	Papowo Biskupie		86-221 Papowo Biskupie		0-56 676-81-55	17	0	0	0	45 min.	
41	Toruń	Chełmno	Chełmno	Chełmno	Bieńkówka		86-200 Chełmno 1		0-56 676-32-96	16	0	0	0	51 min.	
42	Toruń	Chełmno	Chełmno	Chełmno	Nowa Wieś Chełmińska		86-208 Podwiesiek		0-56 686-50-15	14	0	0	0	49 min.	
43	Toruń	Chełmno	Lisewo	Lisewo	Lisewo	Hallera 33	86-230 Lisewo	0-56 686-86-08	0-56 676-86-83	43	0	0	0	49 min.	
44	Toruń	Chełmno	Stolno	Stolno	Rybieńec		86-212 Stolno		0-56 686-51-47	10	0	0	0	31 min.	
45	Toruń	Chełmno	Stolno	Stolno	Robakowo		86-212 Stolno		0-56 686-56-12	11	0	0	0	49 min.	
46	Toruń	Golub-Dobrzyń	Radomin	UG Radomin	Łubki		87-404 Radomin		0-696-674-637 0-56-683-95-26	19	0	0	0	11 min.	
47	Toruń	Golub-Dobrzyń	Radomin	UG Radomin	Radomin		87-404 Radomin		0-604-236-868	23	0	0	0	8 min.	
48	Toruń	Golub-Dobrzyń	Kowalewo Pom	UG Kowalewo Pomorskie	Kowalewo Pomorskie	Strażacka 2	87-410 Kowalewo	0-56 684-19-98	0-607-054-177	32	0	0	0	10 min.	
49	Toruń	Golub-Dobrzyń	Zbójno	UG Zbójno	Zbójno		87-645 Zbójno		0-697-621-675	26	0	0	0	10 min.	
50	Toruń	Golub-Dobrzyń	Ciechocin	UG Ciechocin	Świętosław		87-408 Ciechocin		0-500-095-955	28	0	0	0	14 min.	
51	Toruń	Golub-Dobrzyń	Golub-Dobrzyń	UG Golub-Dobrzyń	Wrocki		87-423 Wrocki		0-513-008-802	25	0	0	0	24 min.	
52	Toruń	Golub-Dobrzyń	Kowalewo	UG Kowalewo	Wielkie Rychnowo		87-410 Kowalewo	0-56 684-21-16	0-605-048-843 0-665-732-547	31	0	0	0	15 min.	
53	Toruń	Grudziądz	Grudziądz	Grudziądz	Wielki Welcz		86-302 Grudziądz		0-56 468-18-79	26	0	0	0	40 min	
54	Toruń	Grudziądz	Grudziądz	Grudziądz	Ruda		86-302 Grudziądz		0-56 468-26-14	20	0	0	0	56 min	
55	Toruń	Grudziądz	Grudziądz	Grudziądz	Szynych		86-302 Grudziądz		0-56 468-24-56	26	0	0	0	59 min	

56	Toruń	Grudziądz	Gruta	Gruta	Gruta		86-330 Mełno		0-56 468-31-04	24	0	0	0	37 min	
57	Toruń	Grudziądz	Łasin	Łasin	Łasin	Odrodzenia Polski 2	86-320 Łasin	0-56 466-47-77	0-56 466-42-53	22	0	0	1	48 min	
58	Toruń	Grudziądz	Rogóżno	Rogóżno	Rogóżno		86-318 Rogóżno	0-56 468-70-98	0-56 468-97-25	10	0	0	0	36 min	
59	Toruń	Grudziądz	Świecie n/Osą	Świecie n/Osą	Świecie n/Osą		86-341 Świecie n/Osą		0-56 466-16-87	24	0	0	0	49 min	
60	Toruń	Grudziądz	Radzyń Chełmiński	Radzyń Chełmiński	Radzyń Chełmiński	1000-lecia 13	87-220 Radzyń Chełmiński	0-56 688-60-08	0-56 688-60-62	25	0	0	0	40 min	
61	Toruń	Inowrocław	Gniewkowo	Gniewkowo	Gniewkowo	Piasta7	88-140 Gniewkowo	0-52 351-09-98	0-52 351-0342	24	0	0	0	45 min.	
62	Toruń	Inowrocław	m. Inowrocław	m. Inowrocław	Inowrocław	Fabryczna 4	88-100 Inowrocław	0-52 354-14-25	0-52 354-17-88	30	0	0	0	30 min.	
63	Toruń	Inowrocław	Dąbrowa Biskupia	Dąbrowa Biskupia	Modliborzyce		88-110 Inowrocław		600-32-70-65	22	0	0	0	40 min.	
64	Toruń	Inowrocław	Rojewo	Rojewo	Rojewo		88-111 Rojewo	0-52 351-12-07	052 351-12-25	30	0	0	0	45 min.	
65	Toruń	Inowrocław	Janikowo	Janikowo	Trląg		88-344 Janikowo		052-353-17-64	22	0	0	0	30 min.	
66	Toruń	Inowrocław	Kruszwica	Kruszwica	Witowice		88-121 Chełmce		0-52 351-68-91	32	0	0	0	45 min.	
67	Toruń	Inowrocław	Kruszwica	Kruszwica	Kruszwica	Niepodległości 47a	88-150 Kruszwica	0-52 351-52-81	052- 324 82 86	36	0	0	4	30 min.	
68	Toruń	Inowrocław	Złotniki Kujawskie	Złotniki Kujawskie	Złotniki Kujawskie	Kasztanowa 10	88-180 Złotniki Kuj.	0-52 351-75-08	0-52 351-70-10	24	0	0	0	45 min.	
69	Toruń	Inowrocław	Pakość	Pakość	Pakość	Szkolna 2	88-170 Pakość	0-52 351-89-98	0-609-71-54-37	19	0	0	1	45 min.	
70	Toruń	Lipno	Bobrowniki	Bobrowniki	Bobrowniki	Plac Wolności 4	87-617 Bobrowniki		0-54 251-47-91 0-506-694-552	26	0	0	0	41 min.	
71	Toruń	Lipno	Chrostkowo	Chrostkowo	Chrostkowo		87-602 Chrostkowo		0-54 287-00-08	10	0	0	0	42 min.	
72	Toruń	Lipno	Dobrzyń n/Wisłą	Dobrzyń n/Wisłą	Dobrzyń n/Wisłą	Szkolna 28	87-610 Dobrzyń n/W	0-54 253-10-98	0-54 253-11-41	14	0	0	0	57 min.	
73	Toruń	Lipno	Dobrzyń n/Wisłą	Dobrzyń n/Wisłą	Mokowo		87-610 Dobrzyń n/W	0-54 253-19-64	0-661-084-832	14	0	0	0	54 min.	
74	Toruń	Lipno	Kikół	Kikół	Kikół	Targowa 1	87-620 Kikół		0-54 289-40-08	13	0	0	0	34 min.	

75	Toruń	Lipno	Lipno	Lipno	Chlebowo		87-600 Lipno		0-54 289-91-60	7	0	0	1	35 min.	
76	Toruń	Lipno	Lipno	Lipno	Radomice		87-600 Lipno		0-54 287-94-28 0-660-787-425	12	0	0	0	33 min.	
77	Toruń	Lipno	Skępe	Skępe	Skępe	Dobrzyńska 1	87-630 Skępe	0-54 287-71-06	0-54 287-70-08 0-601-679-695	13	0	0	0	43 min.	
78	Toruń	Lipno	Skępe	Skępe	Wioska		87-630 Skępe		0-54 287-79-20 0-608-207-736	10	0	0	0	40 min.	
79	Toruń	Lipno	Tłuchowo	Tłuchowo	Tłuchowo	Sierpecka 24	87-605 Tłuchowo		0-54 287-62-58 0-887-912-622	14	0	0	0	53 min.	
80	Toruń	Lipno	Wielgie	Wielgie	Wielgie	Starowiejska 76	87-603 Wielgie		0-54 289-73-71 0-660-156-958	12	0	0	0	44 min.	
81	Toruń	Mogilno	Strzelno	Strzelno	Strzelno	Sportowa 6	88-320 Strzelno	0-52 318-92-08		27	0	0	0	40 min.	
82	Toruń	Mogilno	Jeziora Wielkie	Jeziora Wielkie	Jeziora Wielkie		88-324 Jeziora Wielkie	0-52 318-72-82		30	0	0	0	60 min.	
83	Toruń	Mogilno	Mogilno	Mogilno	Gębice	Plac Wolności 10	88-300 Gębice	0-52 315-21-98		29	0	0	0	30 min.	
84	Toruń	Mogilno	Dąbrowa	Dąbrowa	Dąbrowa	Kasztanowa 16	88-306 Dąbrowa	0-52 315-32-16		21	0	0	0	50 min.	
85	Toruń	Nakło n/Notecią	Kcynia	Kcynia	Dziewierzewo	Dziewierzewo 95a	89-243 Dziewierzewo		607 134 982	20	0	0	0	45 min.	
86	Toruń	Nakło n/Notecią	Kcynia	Kcynia	Gromadno	Gromadno 17a	89-241 Gromadno		(052) 384 77 21	32	0	0	0	40 min.	
87	Toruń	Nakło n/Notecią	Kcynia	Kcynia	Kcynia	Libelta 3	89-240 Kcynia	(052) 589 37 46	698 821 850	44	0	0	2	40 min.	
88	Toruń	Nakło n/Notecią	Kcynia	Kcynia	Sipiory	Sipiory 46	89-242 Sipiory		600 973 487	26	0	0	0	30 min.	
89	Toruń	Nakło n/Notecią	Mrocza	Mrocza	Mrocza	Wodna 1	89-115 Mrocza	(052) 385 60 08	889 323 670	43	0	0	0	45 min.	
90	Toruń	Nakło n/Notecią	Mrocza	Mrocza	Witosław	Witosław 33a	89-114 Witosław		(052)386 88 34	17	0	0	0	50 min.	
91	Toruń	Nakło n/Notecią	Nakło n/Notecią	Nakło n/Notecią	Nakło n/Notecią	Dąbrowskiego 50	89-100 Nakło	(0-52) 386-70-25	604 181 684	30	0	0	2	30 min.	
92	Toruń	Nakło n/Notecią	Nakło n/Notecią	Nakło n/Notecią	Potulice	Bydgoska 5	89-120 Potulice		609 496 176	47	0	0	0	35 min.	
93	Toruń	Nakło n/Notecią	Nakło n/Notecią	Nakło n/Notecią	Ślesin	Strażacka 2	89-121 Ślesin		(052) 385 77 58	30	0	0	0	40 min.	
94	Toruń	Nakło n/Notecią	Sadki	Sadki	Sadki	Strażacka 9	89-110 Sadki		663 519 679	43	0	0	1	45 min.	

95	Toruń	Nakłonn/Notecią	Szubin	Szubin	Królikowo	Chraplewska 1	89-207 Królikowo		(052) 384 78 35	51	0	0	1	50 min.	
96	Toruń	Nakłonn/Notecią	Szubin	Szubin	Rynarzewo	Strażacka 3	89-203 Rynarzewo	(052) 384 56 03	669 841 009	49	0	0	0	40 min.	
97	Toruń	Nakłonn/Notecią	Szubin	Szubin	Szubin	Paderewskiego 12	89-200 Szubin	(052) 384 22 11	606 513 956	39	0	0	0	40 min.	
98	Toruń	Radziejów	m.Radziejów	Radziejów	Radziejów	Kościuszki 2	88-200 Radziejów	(0-54) 285-34-17	0-889-299-459	29	0	0	0	45 min.	
99	Toruń	Radziejów	Piotrków Kujawski	Piotrków Kujawski	Piotrków Kujawski	Strażacka 2	88-230 Piotrków Kujawski		0-696-675-403	24	0	0	0	40 min.	
100	Toruń	Radziejów	Dobre	Dobre	Krzywosądz		88-210 Dobre		0-54 285-06-20	36	0	0	0	55 min.	
101	Toruń	Radziejów	Dobre	Dobre	Dobre	Powstańców 6a	88210 Dobre	0-54 285-00-90 wew.139	0-603 040-672	41	0	0	0	50 min.	
102	Toruń	Radziejów	Topólka	Topólka	Topólka		87-875 Topólka		0-54 286-93-67	27	0	0	0	45 min.	
103	Toruń	Radziejów	Osięciny	Osięciny	Osięciny	Rataja 4	88-220 Osięciny	(0-54) 265-09-57	0-506-340-422	49	0	0	0	45 min.	
104	Toruń	Radziejów	Bytoń	Bytoń	Bytoń		88-230 Bytoń		0-54 285-13-49	34	0	0	0	40 min.	
105	Toruń	Radziejów	Piotrków Kujawski	Piotrków Kujawski	Bycz		88-230 Piotrków Kujawski		0-505 928-327	22	0	0	0	45 min.	
106	Toruń	Rypin	Brzuze	Brzuze	Giżynek		87-517 Brzuze		54 2708174	12	0	0	0	do 35 min	
107	Toruń	Rypin	Rogowo	Rogowo	Rogowo		87-515 Rogowo		54 2801627	15	0	0	0	do 35 min	
108	Toruń	Rypin	Rypin	Rypin	Kowalki		87-500 Rypin		54 2802384	9	0	0	0	do 30 min	
109	Toruń	Rypin	Rypin	Rypin	Sadłowo		87-512 Sadłowo		54 2801296	11	0	0	0	do 30 min	
110	Toruń	Rypin	Skrwilno	Skrwilno	Skrwilno	Rypińska	87-510 Skrwilno		54 2700165	13	0	0	0	do 35 min	
111	Toruń	Rypin	Wąpielsk	Wąpielsk	Długie		87-537 Wąpielsk		56 4937488	16	0	0	0	do 35 min	
112	Toruń	Rypin	Wąpielsk	Wąpielsk	Radziki Duże		87-518 Radziki Duże		56 4938255	17	0	0	0	do 45 min	
113	Toruń	Rypin	Wąpielsk	Wąpielsk	Wąpielsk		87-537 Wąpielsk		56 4938369	16	0	0	0	do 40 min	
114	Toruń	Sępólno Krajeńskie	Więcbork	Więcbork	Więcbork	Strzelecka 26	89-410 Więcbork	0-52 389-70-88	0-52 389-80-52 0-604 871-759	31	0	0	0	33 min.	

115	Toruń	Sępólno Krajeńskie	Więcbork	Więcbork	Sypniewo	Strażacka 6	89-422 Sypniewo	0-52-389-24-98	0-52 389-24-14 0-604 157-299	25	0	0	4	40 min.	
116	Toruń	Sępólno Krajeńskie	Kamień Krajeński	Kamień Krajeński	Kamień Krajeński	Leśna 9	89-430 Kamień Kraj.	0-52-388-60-98	0-600 919-525	29	0	1	0	43 min.	
117	Toruń	Sępólno Krajeńskie	Sośno	Sośno	Sośno	Nowa 11	89-412 Sośno		0-52-389-12-13 0-698 644-961	32	0	0	0	40 min.	
118	Toruń	Świecie	Pruszcz	Pruszcz	Brzeźno	Brzeźno 36	86-120 Pruszcz		0-52 562-98-18	14	0	0	0	5 min.	
119	Toruń	Świecie	Pruszcz	Pruszcz	Pruszcz	Sportowa 10	86-120 Pruszcz		0-52 562-70-26	18	0	0	0	15 min.	
120	Toruń	Świecie	Bukowiec	Bukowiec	Bukowiec	Dworcowa 7	86-122 Bukowiec		0-52 331-75-28	20	0	0	0	15 min.	
121	Toruń	Świecie	Drzycim	Drzycim	Drzycim	Młyńska 10	86-140 Drzycim	0-52 331-69-85	0-52 331-70-79	32	0	0	0	20 min.	
122	Toruń	Świecie	Dragacz	Dragacz	Górna Grupa	Świecka 1	86-134 Dragacz		0-52 332-56-66	25	0	0	0	25 min.	
123	Toruń	Świecie	Świecie	Świecie	Gruczno	Chełmińska 3	86-111 Gruczno	0-52 331-93-84	0-52 331-91-60	18	0	0	0	15 min.	
124	Toruń	Świecie	Jeżewo	Jeżewo	Jeżewo	Główna 2	86-131 Jeżewo	0-52 331-80-28	0-52 331-80-28	18	0	0	0	25 min.	
125	Toruń	Świecie	Lniano	Lniano	Lniano	Długa 1	86-141 Lniano	0-52 332-30-68	0-52 332-30-58	16	0	0	0	15 min.	
126	Toruń	Świecie	Nowe	Nowe	Nowe	Aleje 3 Maja 5	86-170 Nowe	0-52 332-72-18	0-52 332-72-48	22	0	0	0	10 min.	
127	Toruń	Świecie	Osie	Osie	Osie	Rynek 2A	86-150 Osie	0-52 332-90-99	0-52 332-95-35	18	0	0	0	20 min.	
128	Toruń	Świecie	Świecie	Świecie	Przechowo	Sportowa 16	86-105 Świecie	0-52 331-19-87	0-52 562-03-45	23	0	0	0	25 min.	
129	Toruń	Świecie	Warlubie	Warlubie	Warlubie	Bąkowska 12	86-160 Warlubie	0-52 332-60-96	0-52 332-63-40	22	0	0	0	15 min.	
130	Toruń	Świecie	Bukowiec	Bukowiec	Przysiersk	Przysiersk 40	86-122 Bukowiec	0-52 332-27-28	0-52 332-27-85	22	0	0	0	15 min.	
131	Toruń	Świecie	Świekatowo	Świekatowo	Świekatowo	Koronowska 7	86-182 Świekatowo	0-52 332-23-28	0-52 332-20-19	22	0	0	0	5 min.	
132	Toruń	Tuchola	Cekcyn	Cekcyn	Cekcyn	Ogrodowa 17	89-511 Cekcyn		0-52 334-72-13 0-52 334-71-41 0-52 559-29-44	20	0	0	0	30 min.	
133	Toruń	Tuchola	Gostycyn	Gostycyn	Gostycyn	Główna 37	89-520 Gostycyn		0-52 336-70-09 0-52 336-70-08 0-600- 502-759 0-601-231-309	24	0	0	0	40 min.	

134	Toruń	Tuchola	Kęsowo	Kęsowo	Kęsowo	Wyzwolenia 10	89-506 Kęsowo		0-509 872-924 0-52 334-45-40 0-694-805-640	20	0	0	0	35 min	
135	Toruń	Tuchola	Lubiewo	Lubiewo	Bysław	Strażacka 1	89-510 Bysław	0-52 334-98-81	0-52 334-97-32 0-52 334-97-22 0-52 334-96-60	36	0	1	0	30 min.	
136	Toruń	Tuchola	Lubiewo	Lubiewo	Lubiewo	Wojska Polskiego 8	89-526 Lubiewo		0-52 334-90-65 0-609- 742-428 0-695-663-798	30	0	0	0	35 min	
137	Toruń	Tuchola	Śliwice	Śliwice	Śliwice	Dworcowa 11	89-530 Śliwice		0-52 334-01-00 0-52 334-00-08 0-692-190-537	25	0	0	1	40 min.	
138	Toruń	Tuchola	Tuchola	Tuchola	Legbąd	Szkolna 4	89-504 Legbąd		0-52 334-15-19 0-604 457-094 0-52 334-15-35	30	0	0	0	30 min.	
139	Toruń	Wąbrzeźno	Dębowa Łąka	Dębowa Łąka	Dębowa Łąka		87-207 Dębowa Łąka		601-852-188	13	0	0	1	45-50 min.	
140	Toruń	Wąbrzeźno	Książki	Książki	Książki	ul. Szkolna	87-222 Książki		603-598-273	14	0	0	0	50-55 min.	
141	Toruń	Wąbrzeźno	Książki	Książki	Blizienko		87-222 Książki		502-602-465	13	0	0	0	40-45 min.	
142	Toruń	Wąbrzeźno	Płużnica	Płużnica	Płużnica		87-214 Płużnica		660-673-894	14	0	0	0	40-45 min.	
143	Toruń	Wąbrzeźno	Płużnica	Płużnica	Nowa Wieś Królewska		87-214 Płużnica		663-041-544	15	0	0	0	40-45 min.	
144	Toruń	Wąbrzeźno	Wąbrzeźno	Wąbrzeźno	Ryńsk		87-200 Wąbrzeźno		661-416-757	15	0	0	0	45-50 min.	
145	Toruń	Wąbrzeźno	Wąbrzeźno	Wąbrzeźno	Zieleń		87-200 Wąbrzeźno		510-864-940	16	0	0	0	55-60 min.	
146	Toruń	Włocławek	Baruchowo	Baruchowo	Kłótno	Kłótno 71A	87-821 Baruchowo		0-667-903-861	17	0	0	0	35 min.	
147	Toruń	Włocławek	Baruchowo	Baruchowo	Świątkowice	Świątkowice 12	87-821 Baruchowo		0-609-292-608	21	0	0	0	45 min.	
148	Toruń	Włocławek	Brześć Kujawski	Brześć Kujawski	Brześć Kujawski	Kolejowa 3	87-880 Brześć Kuj.		0-504-134-096	36	0	0	0	20 min.	
149	Toruń	Włocławek	Brześć Kujawski	Brześć Kujawski	Kąkowa Wola	Kąkowa Wola 23	87-880 Brześć Kuj.	0-54 252-21-43	0-660-755-235	15	0	0	0	22 min.	
150	Toruń	Włocławek	Brześć Kujawski	Brześć Kujawski	Machnacz	Machnacz 14	87-880 Brześć Kuj.		0-509-293-638	23	0	0	0	26 min.	
151	Toruń	Włocławek	Choceń	Choceń	Choceń	Świerczewskiego 29	87-850 Choceń	0-54 284-66-80	0-660-451-015	17	0	0	0	20 min.	

152	Toruń	Włocławek	Chocień	Chocień	Czerniewice	Wiejska 24A	87-830 Czerniewice	0-54 284-71-25	0-693-332-472	40	0	0	0	24 min.	
153	Toruń	Włocławek	Chocień	Chocień	Nakonowo	Nakonowo 18	87-853 Kruszyn		0-606-557-178	26	0	0	0	32 min.	
154	Toruń	Włocławek	Chocień	Chocień	Śmiłowice	Śmiłowice 34	87-850 Chocień	0-54 284-50-57	0-888-356-269	34	0	0	0	23 min.	
155	Toruń	Włocławek	Chodecz	Chodecz	Chodecz	Leśna 2	87-860 Chodecz	0-54 284-81-64	0-601-220-489	44	0	0	1	24 min.	
156	Toruń	Włocławek	Fabianki	Fabianki	Bogucin	Bogucin 112	87-811 Fabianki		0-663-042-114	40	0	0	0	20 min.	
157	Toruń	Włocławek	Izbica Kuj.	Izbica Kuj.	Błenna	Błenna 3	87-866 Błenna	0-54 286-81-11	0-608 426-875	25	0	0	0	23 min.	
158	Toruń	Włocławek	Izbica Kuj.	Izbica Kuj.	Izbica Kuj.	Narutowicza 20	87-865 Izbica Kuj.	0-54 286-50-22	0-695-386-509	42	0	0	0	19 min.	
159	Toruń	Włocławek	Kowal	Kowal	Kowal	Zamkowa 4	87-820 Kowal	0-54 284-23-80	0-607-596-914	45	0	0	0	30 min.	
160	Toruń	Włocławek	Lubień Kujawski	Lubień Kujawski	Kłóbka	Kłóbka 18A	87-831 Kłóbka	0-54 284-28-50	0-608-638-853	32	0	0	0	25 min.	
161	Toruń	Włocławek	Lubień Kujawski	Lubień Kujawski	Lubień Kujawski	Wojska Polskiego 32	87-840 Lubień Kuj.		0-660-534-455	45	0	0	0	26 min.	
162	Toruń	Włocławek	Lubraniec	Lubraniec	Lubraniec	Strażacka 10	87-890 Lubraniec	0-54 286-20-08	0-661-990-285	52	0	0	0	23 min.	
163	Toruń	Włocławek	Włocławek	Włocławek	Kruszyn	Kruszyn 63A	87-853 Kruszyn		0-693-081-505	34	0	0	0	38 min.	
164	Toruń	Włocławek	Włocławek	Włocławek	Smólnik	Smólnik 16B	87-815 Smólnik		0-54-253-16-06	30	0	0	0	40 min.	
165	Toruń	Żnin	Barcin	Barcin	Barcin	Dworcowa 1	88-190 Barcin	0-52 383-67-70	0-692 506-189	36	0	0	0	40 min.	
166	Toruń	Żnin	Gąsawa	Gąsawa	Gąsawa	Żnińska 19	88-410 Gąsawa	0-52 302-62-48	0-661 990-326	43	0	0	0	40 min.	
167	Toruń	Żnin	Janowiec Wlkp.	Janowiec Wlkp.	Janowiec Wlkp.	Gnieźnieńska 3	88-430 Janowiec Wlkp.	0-52 302-37-98	0-601 847-155	49	0	0	0	45 min.	
168	Toruń	Żnin	Janowiec Wlkp.	Janowiec Wlkp.	Świątkowo		88-430 Janowiec Wlkp.	0-52 302-91-94	0-601 933-638	24	0	0	0	45 min.	
169	Toruń	Żnin	Łabiszyn	Łabiszyn	Łabiszyn	Rynkowa 8	89-210 Łabiszyn	0-52 384-40-08	0-668 461-798	43	0	0	0	45 min.	
170	Toruń	Żnin	Rogowo	Rogowo	Rogowo	Gnieźnieńska 22	88-420 Rogowo	0-52 302-41-29	0-607 282-493	26	0	0	0	45 min.	

Tabela 62. Jednostki Policji

Lp.	Nazwa jednostki organizacyjnej Policji	Adres	Kierownik jednostki organizacyjnej			Służba dyżurna jednostki organizacyjnej Policji		Uwagi
			tel./fax. MSWiA	tel./fax TP SA Netia SA	tel./fax. MSWiA	tel./fax TP SA Netia SA	adres e-mail	
1	2	3	4	5	7	8	9	10
1.	KWP Bydgoszcz	85-090 Bydgoszcz ul. Powstańców Wlkp. 7	7515010	052 5255010 fax 052 5255017	7511192 7511194 fax 7511337 7515580	052 5881192 052 5881194 fax 052 5255580 052 5881337	komendant@kujawsko-pomorska.policja.gov.pl	
2.	KMP Bydgoszcz	85-171 Bydgoszcz ul. Wojska Polskiego 4F	7511251 fax 7511277	052 5881251 fax 052 5881277	7511249 7515159 fax 7511247	052 3725501 fax 052 5881247	komendant@bydgoszcz.kujawsko-pomorska.policja.gov.pl policja@bydgoszcz.kujawsko-pomorska.policja.gov.pl	
3.	KP Bydgoszcz Błonie	Bydgoszcz ul. Broniewskiego 10	7511351 fax 7511347	052 3725513 fax 052 5881347	7511359 fax 7511347	052 3725513 fax 052 5881347		
4.	PP Białe Błota	Białe Błota ul. Bezpieczna 2	7512110 fax 7512114	052 5255910 fax 052 5255914	7512110 fax 7512114	052 5255910 fax 052 5255914		
5.	KP Bydgoszcz Fordon	Bydgoszcz ul. Wyzwolenia 116	7515851 fax 7515847	052 3290402 fax 052 5255847	7515859 fax 7515847	052 3290402 fax 052 5255847		
6.	PP Dąbrowa Chełmińska	Dąbrowa Chełmińska ul. Bazowa 6	7512210 fax 7512214	052 5255920 fax 052 5255924	7512210 fax 7512214	052 5255920 fax 052 5255924		
7.	KP Bydgoszcz Szwederowo	Bydgoszcz ul. Toruńska 19	7515261 fax 7515267	052 3725512 fax 052 5255267	7515269 fax 7515267	052 3725512 fax 052 5255267		
8.	KP Bydgoszcz Śródmieście	Bydgoszcz ul. Powstańców Wlkp. 5	7511151 fax 7511147	052 3725511 fax 052 5881147	7511159 fax 7511147	052 3725511 fax 052 5881147		
9.	PP Osielsko	Osielsko ul. Szosa Gdańska 55D	7512310 fax 7512314	052 5255930 fax 052 5255934	7512310 fax 7512314	052 5255930 fax 052 5255934		
10.	KP Bydgoszcz Wyżyny	Bydgoszcz ul. Ogrody 19	7511551 fax 7511547	052 3725515 fax 052 5881547	7511559 fax 7511547	052 3725515 fax 052 5881547		

11.	PP Nowa Wieś Wielka	Nowa Wieś Wielka ul. Rolna 2A	7512410 fax 7512414	052 5255940 fax 052 5255944	7512410 fax 7512414	052 5255940 fax 052 5255944		
12.	KP Koronowo	Koronowo ul. Paderewskiego 31	7521201 fax 7521247	052 3280600 Fax 052 3280647	7521200 7521221 fax 7521247	052 3280600 Fax 052 3280647		
13.	PP Dobrcz	Dobrcz ul. Długa 54	7512510 fax 7512514	052 5255950 fax 052 5255954	7512510 fax 7512514	052 5255950 fax 052 5255954		
14.	PP Sicienko	Sicienko ul. Sportowa 2	7512610 fax 7512614	052 5255960 fax 052 5255964	7512610 fax 7512614	052 5255960 fax 052 5255964		
15.	KP Solec Kujawski	Solec Kujawski ul. Toruńska 15	7517101 fax 7517147	052 3871228	7517101 fax 7517147	052 3871228		
16.	KMP Grudziądz	Grudziądz ul. Chełmińska 111	7545202 fax 7545206	056 4513202 056 4513200 fax 056 4513206	7545200 7545221 fax 7545247	056 4625724 056 4513200 fax 056 4513247	komendant@grudziadz.kujawsko-pomorska.policja.gov.pl policja@grudziadz.kujawsko-pomorska.policja.gov.pl	
17.	PP Łasin	Łasin ul. Radzyńska 6	7545410 fax 7545414	056 4513335 Fax 056 4513337	7545410 fax 7545414	056 4513335 Fax 056 4513337		
18.	PP Radzyń Chełmiński	Radzyń Chełmiński ul. Tysiąclecia 2a	7545510 fax 7545514	056 4513338 fax 056 4513355	7545510 fax 7545514	056 4513338 fax 056 4513355		
19.	PP Gruta	Gruta 95	7545110 fax 7545114	056 4513330 fax 056 4513332	7545110 fax 7545114	056 4513330 fax 056 4513332		
20.	KMP Toruń	87-100 Toruń ul. Grudziądzka 17/27	7542210 fax 7542324	056 6412210 Fax 056 6412324	7542381 7542380 fax 7542203	056 6412811 fax 056 6412203	komendant@torun.kujawsko-pomorska.policja.gov.pl policja@torun.kujawsko-pomorska.policja.gov.pl	
21.	KP Toruń Śródmieście	Toruń ul. PCK 2	7542454 fax 7542307	056 6412452 fax 056 6412307	7542452 fax 7542307	056 6412452 fax 056 6412307		
22.	KP Toruń Podgórz	Toruń ul. Poznańska 127	7542473 fax 7542308	056 6412470 fax 056 6412308	7542470 fax 7542308	056 6412470 fax 056 6412308		
23.	KP Toruń Rubinkowo	Toruń ul. Dziewulskiego 1	7542572 fax 7542309	056 6412570 fax 056 6412309	7542570 Fax 7542309	056 6412570 fax 056 6412309		
24.	KP Chełmża	Chełmża ul. Sądowa 2	7544210 fax 7544203	056 6751900 fax 056 6751903	7544200 Fax 7544203	056 6751900 fax 056 6751903		

25.	PP Czernikowo	Czernikowo ul. Słowackiego 20	7541110 fax 7541114	056 6412820 fax 056 6412824	7541110 fax 7541114	056 6412820 fax 056 6412824		
26.	PP Lubicz	Lubicz ul. Paderewskiego 3	7541210 fax 7541214	056 6412830 fax 056 6412834	7541210 fax 7541214	056 6412830 fax 056 6412834		
27.	PP Łysomice	Łysomice Ul. Warszawska 6	7542560 fax 7542560	056 6783217	7542560 fax 7542560	056 6783217		
28.	PP Obrowo	Obrowo ul. Osiedlowa 121	7541310 fax 7541314	056 6412840 fax 056 6412844	7541310 fax 7541314	056 6412840 fax 056 6412844		
29.	PP Zławieś Wielka	Zławieś Wik. ul. Słoneczna 10	7541410 fax 7541414	056 6412850 fax 056 6412854	7541410 fax 7541414	056 6412850 fax 056 6412854		
30.	KMP Włocławek	87-800 Włocławek ul. Okrężna 25	7535030 fax 7535035	054 4145030 Fax 054 4145035	7535025 Fax 7535020	054 4145025 fax 054 2327814	komendant@wloclawek.kujawsko-pomorska.policja.gov.pl policja@wloclawek.kujawsko-pomorska.policja.gov.pl	
31.	PP Brześć Kujawski	Brześć Kujawski Stary Brześć 23	7531110 fax 7531114	054 4145770 fax 054 4145774	7531110 fax 7531114	054 4145770 fax 054 4145774		
32.	PP Chocień	Chocień ul. Sikorskiego 8b	7531210 fax 7531214	054 4145780 fax 054 4145784	7531210 fax 7531214	054 4145780 fax 054 4145784		
33.	PP Chodecz	Chodecz ul. Kościelna 7	7531310 fax 7531314	054 4145790 fax 054 4145794	7531310 fax 7531314	054 4145790 fax 054 4145794		
34.	PP Fabianki	Fabianki 5	7531410 fax 7531414	054 4145810 fax 054 4145814	7531410 fax 7531414	054 4145810 fax 054 4145814		
35.	PP Izbica Kujawska	Izbica Kujawska ul. Nowomiejska 20a	7531510 fax 7531514	054 4145820 fax 054 4145824	7531510 fax 7531514	054 4145820 fax 054 4145824		
36.	PP Kowal	Kowal ul. Matejki 10	7531610 fax 7531614	054 4145830 fax 054 4145834	7531610 fax 7531614	054 4145830 fax 054 4145834		
37.	PP Lubanie	Lubanie ul. Toruńska 224	7531710 fax 7531714	054 4145080 fax 054 4145084	7531710 fax 7531714	054 4145080 fax 054 4145084		
38.	PP Lubień Kujawski	Lubień Kujawski ul. 19 stycznia 2	7531810 fax 7531814	054 4145930 fax 054 4145934	7531810 fax 7531814	054 4145930 fax 054 4145934		

39.	PP Lubraniec	Lubraniec ul. Nowomiejska 12	7531910 fax 7531914	054 4145940 fax 054 4145944	7531910 fax 7531914	054 4145940 fax 054 4145944		
40.	KPP Aleksandrów Kujawski	87-700 Aleksandrów Kujawski ul. Woj. Polskiego 15	7536201 fax 7536225	054 2318200 fax 054 2318247	7536200 fax 7536247	054 2318200 fax 054 2318247	komendant@aleksandrow.kujawsko-pomorska.policja.gov.pl policja@aleksandrow.kujawsko-pomorska.policja.gov.pl	
41.	KP Ciechocinek	87-720 Ciechocinek ul. Kopernika 24	7582120	054 2836255	7582111 fax 7582111	054 2836255		
42.	PP Koneck	Koneck 51	7536410 fax 7536414	054 2318310 fax 054 2318314	7536410 fax 7536414	054 2318310 fax 054 2318314		
43.	PP Nieszawa	Nieszawa ul. Plac 3-go maja 2	7536510 fax 7536514	054 2318320 fax 054 2318324	7536510 fax 7536514	054 2318320 fax 054 2318324		
44.	KPP Brodnica	87-300 Brodnica ul. Zamkowa 13	7546201 fax 7546247	056 4914200 fax 056 4914247	7546200 7546221 fax 7546247	056 4914200 fax 056 4914247	komendant@brodnica.kujawsko-pomorska.policja.gov.pl policja@brodnica.kujawsko-pomorska.policja.gov.pl	
45.	PP Górzno	Górzno ul. Rynek 9	7546110 Fax 7546114	056 4914320 fax 056 4914324	7546110 Fax 7546114	056 4914320 fax 056 4914324		
46.	PP Jabłonowo Pom	Jabłonowo Pom ul. Urzędowa 2	7546410 Fax 7546414	056 4914310 fax 056 4914314	7546410 Fax 7546414	056 4914310 fax 056 4914314		
47.	PP Zbiczno	Zbiczno 199	7546610 Fax 7546614	056 4914330 fax 056 4914334	7546610 Fax 7546614	056 4914330 fax 056 4914334		
48.	PP Osiek	Osiek 83	7546510 Fax 7546514	056 4914325 fax 056 4914329	7546510 Fax 7546514	056 4914325 fax 056 4914329		
49.	KPP Chełmno	86-200 Chełmno ul. Świętojerska 5	7547201 fax 7547203	056 6774200 fax 056 6774247	7547200 7547221 fax 7547210	056 6774200 fax 056 6774247	komendant@chelmnokujawsko-pomorska.policja.gov.pl policja@chelmnokujawsko-pomorska.policja.gov.pl	
50.	PP Lisewo	Lisewo ul. Hallera 34	7547110 fax 7547114	056 6774320 fax 056 6774324	7547110 fax 7547114	056 6774320 fax 056 6774324		
51.	PP Unisław	Unisław ul. Parkowa 20B	7547410 fax 7547414	056 6774310 fax 056 6774314	7547410 fax 7547414	056 6774310 fax 056 6774314		

52.	KPP Golub Dobrzyń	87-400 Golub Dobrzyń ul. Piłsudskiego 19	7549201 fax 7549247	056 6823200 fax 056 6823247	7549200 7549221 fax 7549247	056 6823200 fax 056 6823247	komendant@golub.kujawsko-pomorska.policja.gov.pl policja@golub.kujawsko-pomorska.policja.gov.pl	
53.	PP Kowalewo Pomorskie	Kowalewo Pomorskie ul. Plac Wolności 6	7549110 fax 7549114	056 6823310 fax 056 6823314	7549110 fax 7549114	056 6823310 fax 056 6823314		
54.	RD Ciechocin	Ciechocin	7549410 fax 7549414	056 6823321 fax 056 6823324	7549410 Fax 7549414	056 6823321 fax 056 6823324		
55.	RD Radomin	Radomin	7549510 fax 7549514	056 6823331 fax 056 6823334	7549510 fax 7549514	056 6823331 fax 056 6823334		
56.	RD Zbójno	Zbójno	7549244	054 2801007	7549244	054 2801007		
57.	KPP Inowrocław	88-100 Inowrocław ul. Toruńska 15	7528201 fax 7528324	052 5665200 052 5665210 fax 052 5665247	7528200 7528221 fax 7528247	052 5665200 052 5665210 fax 052 5665247	komendant@inowroclaw.kujawsko-pomorska.policja.gov.pl policja@inowroclaw.kujawsko-pomorska.policja.gov.pl	
58.	KP Gniewkowo	Gniewkowo ul. Dworcowa 4	7522101 fax 7522103	052 3547100	7522100 fax 7522103	052 3547100		
59.	KP Janikowo	Janikowo ul. Przemysłowa 6	7523101 fax 7523103	052 3582820	7523100 fax 7523103	052 3582820		
60.	KP Kruszwica	Kruszwica ul. Niepodległości 4	7528101 fax 7528103	052 3548160	7528100 fax 7528103	052 3548160		
61.	KP Pakość	Pakość ul. Barcińska 1	7529101 fax 7529103	052 3518507	7529100 fax 7529103	052 3518507		
62.	PP Dąbrowa Biskupia	Dąbrowa Biskupia ul. Długa 85	7528510 fax 7528514	052 5665470 fax 052 5665474	7528510 fax 7528514	052 5665470 fax 052 5665474		
63.	PP Rojewo	Rojewo 8	7528610 fax 7528614	052 5665480 fax 052 5665484	7528610 fax 7528614	052 5665480 fax 052 5665484		
64.	PP Złotniki Kuj.	Złotniki Kuj. ul. Powst. Wlkp. 2	7528710 fax 7528714	052 5665490 fax 052 5665494	7528710 Fax 7528714	052 5665490 fax 052 5665494		
65.	KPP Lipno	87-600 Lipno ul. Kościuszki 22	7538201 fax 7538247	054 2318600 fax 054 2318647	7538200 7538221 fax 7538247	054 2318600 fax 054 2318647	komendant@lipno.kujawsko-pomorska.policja.gov.pl policja@lipno.kujawsko-pomorska.policja.gov.pl	

66.	PP Bobrowniki	Bobrowniki ul. Nieszawska 9	7538110 fax 7538114	054 2318710 fax 054 2318714	7538110 fax 7538114	054 2318710 fax 054 2318714		
67.	PP Chrostkowo	Chrostkowo 99	7538410 fax 7538414	054 2318715 fax 054 2318719	7538410 fax 7538414	054 2318715 fax 054 2318719		
68.	PP Dobrzyń n/W	Dobrzyń n/W ul. Zduńska 11	7538510 fax 7538514	054 2318720 fax 054 2318724	7538510 fax 7538514	054 2318720 fax 054 2318724		
69.	PP Kikół	Kikół ul. Toruńska 23	7538610 fax 7538614	054 2318725 fax 054 2318729	7538610 fax 7538614	054 2318725 fax 054 2318729		
70.	PP Skępe	Skępe ul. 1 Maja 8	7538710 fax 7538714	054 2318730 fax 054 2318734	7538710 fax 7538714	054 2318730 fax 054 2318734		
71.	PP Tłuchowo	Tłuchowo ul. Spółdzielcza 4	7538810 fax 7538814	054 2318735 fax 054 2318739	7538810 fax 7538814	054 2318735 fax 054 2318739		
72.	PP Wielgie	Wielgie ul. Staromiejska 8	7538910 fax 7538914	054 2318740 fax 054 2318744	7538910 fax 7538914	054 2318740 fax 054 2318744		
73.	KPP Mogilno	88-300 Mogilno ul. Rynek 6	7527201 fax 7527247	052 3159500 fax 052 3159547	7527220 7527221 fax 7527247	052 3159500 fax 052 3159547	komendant@mogilno.kujawsko-pomorska.policja.gov.pl policja@mogilno.kujawsko-pomorska.policja.gov.pl	
74.	PP Dąbrowa	Dąbrowa ul. Szkolna 17	7527410 fax 7527414	052 3159610	7527410 fax 7527414	052 3159610		
75.	KP Strzelno	Strzelno ul. Ciesławicza 4	7527110 fax 7527114	052 3189207	7527110 fax 7527114	052 3189207		
76.	PP Jeziora Wielkie	Jeziora Wielkie	7527510 fax 7527514	052 3159615 fax 052 3159619	7527510 fax 7527514	052 3159615 fax 052 3159619		
78.	KPP Nakło	89-100 Nakło ul. Pocztowa 11	7529201 fax 7535247	052 3393200 fax 052 3393247	7529200 7529221 fax 7529247	052 3393200 fax 052 3393247	komendant@naklo.kujawsko-pomorska.policja.gov.pl policja@naklo.kujawsko-pomorska.policja.gov.pl	
79.	PP Mrocza	Mrocza ul. Dworcowa 7	7529410 fax 7529414	052 3393310 fax 052 3393314	7529410 fax 7529414	052 3393310 fax 052 3393314		
80.	PP Sadki	Sadki ul. Mickiewicza 5	7529510 fax 7529514	052 3393315 fax 052 3393319	7529510 fax 7529514	052 3393315 fax 052 3393319		

81.	KP Kcynia	Kcynia ul. Zielona 2	7524111 fax 7524115	052 3393320	7524110 fax 7524115	052 3393320		
82.	KP Szubin	Szubin ul. Kościuszki 1	7524201 fax 7524247	052 3911600 Ffx 052 3911647	7524200 7524221 fax 7524247	052 3911600 Ffx 052 3911647		
83.	KPP Radziejów	88-230 Radziejów ul. Kościuszki 29	7537201 fax 7537247	054 2318400 fax 054 2318427	7537200 fax 7537247	054 2318400 fax 054 2318427	komendant@radziejow.kujawsko-pomorska.policja.gov.pl policja@radziejow.kujawsko-pomorska.policja.gov.pl	
84.	RD Dobre	Dobre ul. Piekarska 4	7537610 fax 7537614	054 2318 541 fax 054 2318544	7537610 fax 7537614	054 2318 541 fax 054 2318544		
85.	PP Osiężycy	Osiężycy ul. Marszałka Rataja 6	7537110 fax 7537114	054 2318510 fax 054 2318514	7537110 fax 7537114	054 2318510 fax 054 2318514		
86.	PP Piotrków Kuj.	Piotrków Kuj. ul. Wyzwolenia 8	7537410 fax 7537414	054 2654070	7537410 fax 7537414	054 2654070		
87.	PP Topólka	Topólka 16	7537510 fax 7537514	054 2318530 fax 054 2318534	7537510 fax 7537514	054 2318530 fax 054 2318534		
88.	KPP Rypin	87-500 Rypin ul. Piłsudskiego 19	7539201 fax 7539247	054 2308200 fax 054 2308247	7539200 7539221 fax 7539247	054 2308200 fax 054 2308247	komendant@rypin.kujawsko-pomorska.policja.gov.pl policja@rypin.kujawsko-pomorska.policja.gov.pl	
89.	RD Brzuze	Brzuze	7539110 fax 7539114	054 2318711 fax 054 2318714	7539110 fax 7539114	054 2318711 fax 054 2318714		
90.	RD Rogowo	Rogowo ul. Kolejowa 19	7526710 fax 7526714	054 2801697	7526710 fax 7526714	054 2801697		
91.	RD Skrwilno	Skrwilno ul. Kościelna 15		054 2700007		054 2700007		
92.	RD Wąpielsk	Wąpielsk		056 4938327		056 4938327		
93.	KPP Sępólno Kraj.	89-400 Sępólno Kraj. ul. Kościuszki 8	7522201 fax 7522247	052 3890200 fax 052 3890247	7522200 7522221 fax 7522247	052 3890200 fax 052 3890247	komendant@sepolno.kujawsko-pomorska.policja.gov.pl policja@sepolno.kujawsko-pomorska.policja.gov.pl	
94.	PP Kamień Kraj	89-430 Kamień Kraj ul. Sępoleńska 6	7522410 fax 7522414	052 3890310 fax 052 3890314	7522410 fax 7522414	052 3890310 fax 052 3890314		
95.	PP Więcbork	89-410 Więcbork ul. I Armii Woj. Pol. 5	7522610 fax 7522614	052 3890320 fax 052 3890324	7522610 fax 7522614	052 3890320 fax 052 3890324		

96.	PP Sośno	89-412 Sośno ul. Jana Pawła II 4	7522510 fax 7522514	052 3890315 fax 052 3890314	7522510 fax 7522514	052 3890315 fax 052 3890314		
97.	KPP Świecie	86-100 Świecie ul. Wojska Pol. 153	7525201 fax 7525247	052 3332500 fax 052 3332547	7525200 7525221 fax 7525247	052 3332500 fax 052 3332547	komendant@swiecie.kujawsko-pomorska.policja.gov.pl policja@swiecie.kujawsko-pomorska.policja.gov.pl	
98.	PP Bukowiec	Bukowiec ul. Ceynowy 14	7525410 fax 7525414	052 3332 610 fax 052 3332614	7525410 fax 7525414	052 3332 610 fax 052 3332614		
99.	PP Drzycim	Drzycim ul. Podgórna 10	7525510 fax 7525514	052 3332615 fax 052 3332619	7525510 fax 7525514	052 3332615 fax 052 3332619		
100.	PP Górna Grupa	Górna Grupa ul. Poczтовая 2	7525610 fax 7525614	052 3332620 fax 052 3332624	7525610 fax 7525614	052 3332620 fax 052 3332624		
101.	PP Jeżewo	Jeżewo ul. Główna 10	7525710 fax 7525714	052 3332625 fax 052 3332629	7525710 fax 7525714	052 3332625 fax 052 3332629		
102.	PP Nowe	86-170 Nowe ul. Bydgoska 39	7525110 fax 7525114	052 3332590 fax 052 3332594	7525110 fax 7525114	052 3332590 fax 052 3332594		
103.	PP Osie	Osie ul. Dworcowa 11	7525810 fax 7525814	052 3332630 fax 052 3332634	7525810 fax 7525814	052 3332630 fax 052 3332634		
104.	PP Pruszcz Pom.	Pruszcz Pom. ul. Główna 33	7525910 fax 7525914	052 3332635 fax 052 3332639	7525910 fax 7525914	052 3332635 fax 052 3332639		
105.	PP Warlubie	Warlubie ul. Dworcowa 15	7525010 fax 7525014	052 3332640 fax 052 3332644	7525010 fax 7525014	052 3332640 fax 052 3332644		
106.	KPP Tuchola	89-500 Tuchola ul. Świecka 23	7523201 fax 7523247	052 3366200 fax 052 3366247	7523200 7523221 fax 7523247	052 3366200 fax 052 3366247	komendant@tuchola.kujawsko-pomorska.policja.gov.pl policja@tuchola.kujawsko-pomorska.policja.gov.pl	
107.	PP Bysław	89-510 Bysław ul. Wodna 8	7523410 fax 7523414	052 3366310 fax 052 3366314	7523410 fax 7523414	052 3366310 fax 052 3366314		
108.	PP Cekcyn	89-511 Cekcyn ul. Szkolna 2	7523510 fax 7523514	052 3366315 fax 052 3366319	7523510 fax 7523514	052 3366315 fax 052 3366319		
109.	PP Gostycyn	89-520 Gostycyn ul. Poczтовая 9	7523610 fax 7523614	052 3366320 fax 052 3366324	7523610 fax 7523614	052 3366320 fax 052 3366324		

110.	PP Kęsowo	89- Kęsowo ul. Główna 32	7523710 fax 7523714	052 3366325 fax 052 3366329	7523710 fax 7523714	052 3366325 fax 052 3366329		
111.	PP Śliwice	Śliwice ul. Dworcowa 13	7523810 fax 7523814	052 3366 330 fax 052 3366 334	7523810 fax 7523814	052 3366 330 fax 052 3366 334		
112.	KPP Wąbrzeźno	87-200 Wąbrzeźno ul. Wolności 28	7548201 fax 7548247	056 6877200 fax 056 6877247	7548200 7548221 fax 7548247	056 6877200 fax 056 6877247	komendant@wabrzezno.kujawsko-pomorska.policja.gov.pl policja@wabrzezno.kujawsko-pomorska.policja.gov.pl	
113.	KPP Żnin	88-400 Żnin ul. Plac Wolności 4	7526201 fax 7526247	052 3033200 fax 052 3033247	7526200 fax 7526247	052 3033200 fax 052 3033247	komendant@znin.kujawsko-pomorska.policja.gov.pl policja@znin.kujawsko-pomorska.policja.gov.pl	
114.	PP Gąsawa	88-Gąsawa ul. Biskupia 1	7526410 fax 7526414	052 3033310 fax 052 3033314	7526410 fax 7526414	052 3033310 fax 052 3033314		
115.	PP Janowiec	Janowiec Wlkp. ul. Szkolna 7	7526510 fax 7526514	052 3033315 fax 052 3033319	7526510 fax 7526514	052 3033315 fax 052 3033319		
116.	PP Rogowo	Rogowo ul. Kolejowa 19	7526710 fax 7526714	052 3033325 fax 052 3033329	7526710 fax 7526714	052 3033325 fax 052 3033329		
117.	KP Barcin	88-190 Barcin ul. Artylerzystów 9A	7526110 fax 7526114	052 3033325 fax 052 3033329	7526110 fax 7526114	052 3033325 fax 052 3033329		
118.	PP Łabiszyn	Łabiszyn ul. 1000-lecia 7	7526610 fax 7526614	052 3033 320 fax 052 3033324	7526610 fax 7526614	052 3033 320 fax 052 3033324		

Tabela 63. Wodne Ochotnicze Pogotowie Ratunkowe

Lp.	Jednostka	Osoba do kontaktu	Telefon	Ilość ratowników	Sprzęt	Uwagi
1	WOPR woj. kuj.-pom.	Prezes - Aleksander Maćkowski	052 346 22 69	-	-	
2	Toruń	Waldemar Lewandowski Adam Waliszewski Marek Popek	0601 830 406 0667 662 762 0667 662 763	30, w tym 2 ratowników medycznych	4 łodzie motorowe	
3	Chełmża	Janusz Kurowski Michał Krzemiński	0695 990 469 0605 512 275	10	10 łodzi motorowych	
4	Brodnica	Stanisław Kowalski	0605 512 159	10, w tym 1 ratownik medyczny	1 łódź motorowa, 1 skuter wodny	
5	Włocławek I	Paweł Okuniewski	0601 916 963	25	4 łodzie motorowe	
6	Włocławek II	Wiesław Wojciechowski	0660 453 181	6, w tym 1 ratownik medyczny	3 łodzie motorowe	
7	Tuchola	Janusz Marasz	0663 334 012	5	1 łódź motorowa	
8	Ciechocinek	Sławomir Haździuk Daniel Białkowski	0603 663 567 0605 982 429	6	1 łódź motorowa	
9	Tleń	Witold Guber	0603 943 681	4	1 łódź motorowa	
10	Bobrowniki	Dariusz Domagalski	0606 616 537	6	-	
11	Świecie	Mateusz Budzyła	0605 835 251	14	-	
12	Sępólno Krajeńskie	Mariusz Pieczewski	0602 786 150	7	-	
13	Samociążek	Mateusz Szkoda	0603 428 504	5	-	
14	Bydgoszcz	Andrzej Zinka	0608 307 103	9	-	
15	Solec Kujawski	Roman Guździół Marcin Bednarski-rat. med.	0667 671 178 0695 386 615	17, w tym 1 ratownik medyczny	-	
16	Żnin	Zygmunt Nyka	0600 924 432	11	-	
17	Pieczyska	Adam Kamiński	0602 661 394	13	-	
18	Przyjezierze	Józef Michalak	0501 653 139	25	-	
19	Kamień Krajeński	Zenon Lemańczyk	0608 625 564	4	-	

Tabela 64. Jednostki społecznych organizacji ratowniczych

Lp.	Nazwa jednostki współpracującej z systemem PRM	Siedziba i adres jednostki współpracującej z systemem PRM	Obszar działania jednostki współpracującej z systemem PRM	Liczba ratowników posiadających ważne zaświadczenia o ukończeniu kursu i uzyskaniu tytułu ratownika	Wykaz wyposażenia jakim dysponuje jednostka współpracująca z systemem PRM	Maksymalny czas dotarcia ratowników jednostki do miejsca zdarzenia	Numery telefonów kontaktowych do jednostki	Informacja o decyzji wojewody wpisującej podmiot do rejestru jednostek współpracujących z systemem PRM		
								Data wniosku	Data wydania decyzji	Znak decyzji
0	1	2	3	4	5	6	7	8	9	10
1	Stowarzyszenie Maltańska Służba Medyczna – Pomoc Medyczna Oddział Bydgoszcz	Bydgoszcz, ul. Gradowa 28, 85-466	Województwo Kujawsko-Pomorskie	14 (3 ratowników medycznych i 11 ratowników)	Zestaw R-1 (1 szt.), Apteczka plecakowa - opatrunkowa (6 szt.), Nosze składane (1 szt.), Nosze pachtowe (2 szt.), Nosze typu deska (2 szt.), Nosze podbierakowe (1 szt.), Defibrylator AED (1 szt.), Kamizelka KED (1 szt.), Zestaw szyn Kramera (1 szt.)	3 godziny	731-122-122 lub 501-552-452 (Komendant) 512-345-995 (z-ca komendanta) 509-342-254 (kwatermistrz)	16.01.2010	02.12.2010	WBZK.III-TM-5212-1-1/10
2	Grupa Ratownictwa Polskiego Czerwonego Krzyża przy Kujawsko-Pomorskim zarządzie Okręgowym PCK w Bydgoszczy	Bydgoszcz, ul. Warmińskiego 10, 85-054	Województwo Kujawsko-Pomorskie	16 (8 ratowników medycznych i 8 ratowników)	Ambulans - 1 Apteczka placakowa-opatrunkowa -12 Butla tlenowa z reduktorem - 4 Worek resuscytacyjny - 4 Ssak ręczny - 4 Komplet rurek ustno-gardłowych - 4 Deska ortopedyczna ze stabilizatorami i pasami - 4 Szyny Kramera – komplet (15 szt) - 2 Kaski zapinane pod szyją - 22 Oświetlenie osobiste – czołówka - 20 Defibrylator AED - 1 Radiotelefon nasobny (pasmo 2m) - 6 Radiotelefon stacjonarny (pasmo 2m) - 1	3 godziny	511-736-463 (052) 322-22-60	02.01.2008 (uzupełniony w dniu 12.02.2009r.)	25.02.2009	WBZK.IV.a.5212.D-JW./1/2009

				<p>Maszt antenowy 5 m - 1 Zestaw do segregacji TRIAGE - 1 Latarka typu szperacz - 4 Nosze podbierakowe - 1 Kamizelka KED -1 Ciśnieniomierz - 1 Glukometr - 2 Agregat prądotwórczy o mocy 4kW - 1 Przedłużacz o długości 150 m - 3 Przenośny zestaw najaśnic 500 W - 4 Bluza polarowa oznakowana wg standardu - 20 Bluza oznakowana wg standardu - 20 Spodnie oznakowane wg standardu - 20 Kurtka ochronna wg standardu - 20 Specjalistyczny kombinezon jednoczęściowy wg standardu - 25 Namiot ekspresowy 3x5m - 1 Namiot – punkt medyczny 25x6 m - 1 Namiot – punkt medyczny 10x4 m - 1 Namiot dla ratowników 9 osobowy - 3 Przenośna kuchenka gazowa wraz z butlą - 1 Przenośna kuchenka elektryczna -1</p>				
--	--	--	--	---	--	--	--	--

11. Informacje na temat zatwierdzonych przez Wojewodę kursów w zakresie kwalifikowanej pierwszej pomocy, w szczególności wskazanie danych identyfikujących podmiot prowadzący kurs kwalifikowanej pierwszej pomocy.

Realizując zadania wojewody z zakresu doskonalenia kadr na potrzeby systemu PRM Wojewoda Kujawsko-Pomorski opracował jako pierwszy w kraju kartę objaśnień w zakresie wydawania decyzji administracyjnej zatwierdzającej, odmawiającej zatwierdzenia lub cofającej zatwierdzenie programu kursu w zakresie kwalifikowanej pierwszej pomocy, która w kwietniu 2007r. została umieszczona na stronie internetowej Urzędu. Do dnia 29 grudnia 2008r. Wojewoda Kujawsko-Pomorski wydał sześć decyzji administracyjnych akceptujących programy kursu w zakresie kwalifikowanej pierwszej pomocy. Wydanie decyzji zgodnie z opracowaną kartą objaśnień poprzedzone było kontrolami podmiotów występujących z wnioskiem w zakresie spełniania warunków realizacji kursu określonego w rozporządzenie Ministra Zdrowia z dnia 19 marca 2007r. w sprawie kursu w zakresie kwalifikowanej pierwszej pomocy (Dz. U. Nr 60, poz. 408). Procedura wydania stosownych decyzji została zakończona sporządzeniem ewidencji podmiotów prowadzących kursy w zakresie kwalifikowanej pierwszej pomocy.

Tabela 65. Ewidencja podmiotów prowadzących kurs w zakresie kwalifikowanej pierwszej pomocy na terenie województwa kujawsko-pomorskiego

Stan na dzień 01.01.2011 r.

Lp.	Nazwa podmiotu prowadzącego kurs	Adres podmiotu prowadzącego kurs	Data wydania decyzji	Numer decyzji	Informacje o cofnięciu decyzji
1	Zespołu Szkół Medycznych – Medyczna Szkoła Policealna Nr 1 w Grudziądzu	Grudziądz, ul. Kochanowskiego 11-13	13.11.07	WZK.V.A5212. D-K/1/2007	
2	Ośrodek Szkolenia przy Komendzie Wojewódzkiej Państwowej Straży Pożarnej w Toruniu	Toruń, ul. Olsztyńska 6	16.11.07	WZK.V.A5212. D-K/2/2007	
3	Fundacja „Pierwsza Pomoc” w Bydgoszczy	Bydgoszcz, ul. Gdańska 143/8	12.05.08	WBZK.V.C.5212. D-K/3/2008	

4	10 Wojskowy Szpital Kliniczny z Polikliniką - SPZOZ	Bydgoszcz, ul. Powstańców Warszawy 5	19.06.08	WBZK.V.C.5212. D-K/4/2008	
5	Towarzystwo Wiedzy Powszechnej Oddział Regionalny w Bydgoszczy	Ul. Grunwaldzka 32 85-236 Bydgoszcz	02.09.08	WBZK.V.A.5212. D-K/5/008	
6	Ośrodek Szkolenia Kierowców, Szkoła Specjalistów Pożarnictwa	ul. Dworcowa 82, 86-132 Grupa	13.X.08	WBZK.V.A5.212. D-K/6/008	
7	Szkoła Podoficerska Państwowej Straży Pożarnej	Ul. Glinki 86 85-861 Bydgoszcz	12.06.09	WBZK.IV.B.5212. D-K/7/2009	
8	Ośrodek Szkoleniowo-Doradczy „CAMPUS”	Ul. Wojska Polskiego 1/5 86-200 Chełmno	17.12.09	WBZK.IV.B.5212 D-K/8/2009	

12. Informacja na temat personelu pracującego w jednostkach systemu

Stan na dzień 01.01.2011 r.

Lp.	Dysponent jednostki				Rodzaj jednostki systemu	Liczba wszystkich pracujących lekarzy	W tym: liczba pracujących lekarzy systemu	Liczba wszystkich pracujących pielęgniarek	W tym: liczba pracujących pielęgniarek systemu	Liczba pracujących ratowników medycznych
	2a	2b	2c	2d						
	Nazwa	Adres	Numer księgi rejestrowej ZOZ¹⁾	Kod TERYT z opisem²⁾						
				SOR	4a	4b	5a	5b		
1	Szpital Powiatowy spółka z o.o.	ul. dr J. G. Koppa 1 E, 87-400 Golub-Dobrzyń	04-00589	405	SOR	0	0	0	0	0
					ZRM	7	7	0	0	18
					LZRM	0	0	0	0	0
					RAZEM	7	7	0	0	18
2	NZOZ "Nowy Szpital"	ul. Wojska Polskiego 126, 86-100 Świecie n. Wisłą	04-00836	414	SOR	9	8	14	2	0
					ZRM	10	10	10	10	30
					LZRM	0	0	0	0	0
					RAZEM	19	18	24	12	30
3	Wojewódzka Stacja Pogotowia Ratunkowego	ul. Produkcyjna 13, 85-790 Bydgoszcz	04-00067	461011	SOR	0	0	0	0	0
					ZRM	40	19	22	22	105
					LZRM	0	0	0	0	0
					RAZEM	40	19	22	22	105
4	SP ZOZ	uL. Szpitalna 3, 88-200 Radziejów	04-00271	411011	SOR	0	0	0	0	0
					ZRM	9	1	0	0	22
					LZRM	0	0	0	0	0
					RAZEM	9	1	0	0	22
5	NZOZ "Nowy Szpital"	ul. Wolności 27 87-200 Wąbrzeźno	04-00973	417011	SOR	0	0	0	0	0
					ZRM	10	8	6	1	23
					LZRM	0	0	0	0	0
					RAZEM	10	8	6	1	23
6	SP ZOZ	ul. Plac Rydygiera 1 86-200 Chełmno	04-00213	404011	SOR	0	0	0	0	0
					ZRM	16	12	3	3	16
					LZRM	0	0	0	0	0
					RAZEM	16	12	3	3	16

7	Wojewódzka Stacja Pogotowia Ratunkowego	ul. Grudziądzka 47/51 87-100 Toruń	04-00212	463011	SOR	0	0	0	0	0
					ZRM	53	29	40	30	82
					LZRM	0	0	0	0	0
					RAZEM	53	29	40	30	82
8	SP ZOZ	uL. 3 Maja 2 87-500 Rypin	04-00273	412011	SOR	0	0	0	0	0
					ZRM	11	8	8	6	17
					LZRM	0	0	0	0	0
					RAZEM	11	8	8	6	17
9	PS ZOZ	ul. Poznańska 97 88-100 Inowrocław	04-00031	407011	SOR	15	15	30	30	9
					ZRM	12	10	25	22	41
					LZRM	0	0	0	0	0
					RAZEM	27	25	55	52	50
10	RSS im. dr Wł. Biegańskiego	ul. Sikorskiego 32, 86-300 Grudziądz	04-00252	462011	SOR	31	2	22	22	0
					ZRM	7	7	15	15	76
					LZRM	0	0	0	0	0
					RAZEM	38	9	37	37	76
11	RSS im. dr Wł. Biegańskiego	ul. Sikorskiego 32, 86-300 Grudziądz, Oddział w Brodnicy, ul. Wiejska 9, 87-300 Brodnica	04-00252	402011	SOR	13	10	13	1	0
					ZRM	7	7	1	1	32
					LZRM	0	0	0	0	0
					RAZEM	20	10	14	2	32
12	SP ZOZ	ul. Dworcowa 55, 86-010 Koronowo	04-02795	4030043	SOR	0	0	0	0	0
					ZRM	11	6	5	0	9
					LZRM	0	0	0	0	0
					RAZEM	11	6	5	0	9
13	10 Wojskowy Szpital Kliniczny z Polikliniką SPZOZ	ul. Powstańców Warszawy 5, 85-681 Bydgoszcz	99-00125	461011	SOR	3	3	23	19	9
					ZRM	0	0	0	0	0
					LZRM	0	0	0	0	0
					RAZEM	3	3	23	19	9
14	N ZOZ Szpital Powiatowy	ul. Słowackiego 18, 87-700 Aleksandrów Kujawski	04-00783	401011	SOR	0	0	0	0	0
					ZRM	4	4	5	5	20
					LZRM	0	0	0	0	0
					RAZEM	4	4	5	5	20
15	Pałuckie Centrum Zdrowia sp. z o.o. NZOZ	uL. Szpitalna 30 88-400 Żnin	04-00810	419064	SOR	7	2	16	1	3
					ZRM	5	5	6	6	26
					LZRM	0	0	0	0	0
					RAZEM	12	7	22	7	29

16	Samodzielny Publiczny ZOZ Stacja Pogotowia Ratunkowego	ul. Lunewil 15 87-800 Włocławek	04-00274	464011	SOR	0	0	0	0	0
					ZRM	28	21	18	1	41
					LZRM	0	0	0	0	0
					RAZEM	28	21	18	1	41
17	NZOZ "Szpital Lipno" sp. z o.o.	ul. Nieszawska 6 87-600 Lipno	04-00989	408011	SOR	2	2	15	1	0
					ZRM	5	5	6	4	21
					LZRM	0	0	0	0	0
					RAZEM	7	7	21	5	21
18	Wojewódzki Szpital Zespolony im. L. Rydygiera	ul. Św. Trójcy 53/59 87-100 Toruń	04-00225	463011	SOR	1	0	19	0	18
					ZRM	0	0	0	0	0
					LZRM	0	0	0	0	0
					RAZEM	1	0	19	0	18
19	Wojewódzki Szpital Zespolony im. L. Rydygiera, Szpital Dzieciocy	ul. Św. Trójcy 53/59 87-100 Toruń	04-00225	463011	SOR	4	1	16	1	3
					ZRM	0	0	0	0	0
					LZRM	0	0	0	0	0
					RAZEM	4	1	16	1	3
20	"Szpital Tucholski" sp. z o.o.	ul. Nowodworskiego 14-18, 89-500 Tuchola	04-00633	416064	SOR	0	0	0	0	0
					ZRM	7	6	6	6	18
					LZRM	0	0	0	0	0
					RAZEM	7	6	6	6	18
21	Szpital Powiatowy NZOZ prowadzony przez NOVUM-MED. Sp. z o.o.	ul. Mickiewicza 26 89-410 Więcbork	04-00813	413044	SOR	0	0	0	0	0
					ZRM	13	13	8	4	18
					LZRM	0	0	0	0	0
					RAZEM	13	13	8	4	18
22	Szpital Uniwersytecki im. dr A. Jurasza, Klinika Medycyny Ratunkowej	ul. M. Skłodowskiej-Curie 9, 85-094 Bydgoszcz	99-00157	4612011	SOR	15	15	28	9	21
					ZRM	0	0	0	0	0
					LZRM	0	0	0	0	0
					RAZEM	15	15	28	9	21
23	NZOZ "Nowy Szpital w Nakle i Szubinie" sp. z o.o.	ul. Mickiewicza 7, 89-100 Nakło n. Notecia	04-00873	410034	SOR	0	0	0	0	0
					ZRM	4	4	6	4	26
					LZRM	0	0	0	0	0
					RAZEM	4	4	6	4	26
24	Szpital Powiatowy sp. z o.o.	ul. Szewska 23 87-140 Chełmża	04-00590	415011	SOR	0	0	0	0	0
					ZRM	6	1	0	0	10
					LZRM	0	0	0	0	0
					RAZEM	6	1	0	0	10

25	SP ZOZ Szpital Powiatowy	ul. Kościuszki 6 88-300 Mogilno	04-00024	409034	SOR	0	0	0	0	0
					ZRM	13	8	0	0	23
					LZRM	0	0	0	0	0
					RAZEM	13	8	0	0	23
					<i>SOR</i>	100	58	196	86	63
					<i>ZRM</i>	278	191	190	140	674
					<i>LZRM</i>	0	0	0	0	0
					<i>RAZEM</i>	378	242	386	226	737

Dane uzyskane od dysponentów systemu PRM.

II. INFORMACJE O LICZBIE I ROZMIESZCZENIU NA OBSZARZE WOJEWÓDZTWA JEDNOSTEK SYSTEMU, CENTRÓW URAZOWYCH ORAZ JEDNOSTEK ORGANIZACYJNYCH SZPITALI WYSPECJALIZOWANYCH W ZAKRESIE UDZIELANIA ŚWIADCZEŃ ZDROWOTNYCH NIEZBĘDNYCH DLA RATOWNICTWA MEDYCZNEGO.....	147
1. Zespoły ratownictwa medycznego - liczba, rodzaje, rejony operacyjne oraz czasy dojazdu	148
2. Lotnicze ratownictwo medyczne	190
3. Szpitalne oddziały ratunkowe (SOR) – liczba, rozmieszczenie, struktura organizacyjna	192
4. Centrum Urazowe – rozmieszczenie, struktura organizacyjna	235
5. Jednostki organizacyjne szpitali wyspecjalizowanych w zakresie udzielania świadczeń zdrowotnych niezbędnych dla ratownictwa medycznego – liczba, rozmieszczenie, ze wskazaniem liczby łóżek	239
6. Liczba, rozmieszczenie szpitali wraz z profilem oddziałów i liczbą łóżek.....	250
7. Organizacja systemu powiadamiania o stanach nagłego zagrożenia zdrowotnego w szczególności	252
a) Docelowe zasady organizacji i funkcjonowania Wojewódzkiego Centrum Powiadamiania Ratunkowego/Centrum Powiadamiania Ratunkowego w Bydgoszczy (WCPR/CPR) oraz Zintegrowanej Dyspozytorni Ratownictwa Medycznego w Bydgoszczy (ZDRM)	252
b) struktura i organizacja systemów teleinformatycznych wykorzystywanych na potrzeby systemu powiadamiania o stanach nagłego zagrożenia zdrowotnego, w szczególności funkcjonowanie numerów alarmowych 999 i 112	259
c) Organizacja i procedury koordynacji działań jednostek systemu	283
d) stanowiska dyspozytorów medycznych – lokalizacja, liczba dyspozytorów medycznych i ich stanowisk, liczba dysponowanych zespołów ratownictwa medycznego ze wskazaniem ich łącznego obszary działania	287
e) Ocena funkcjonowania ZRM na terenie województwa w 2009r.	296
7. Współpraca z organami administracji publicznej oraz jednostkami współpracującymi z systemem, o których mowa w art. 15 ustawy z dnia 8 września 2006 r. o Państwowym Ratownictwie Medycznym z organami administracji publicznej i jednostkami systemu innych województw	457
a) procedury współpracy	457
b) kompetencje i tryb podejmowania działań.....	458
c) obieg i wymiana informacji.....	463
d) liczba i rozmieszczenie jednostek systemu wzdłuż wojewódzkich granic administracyjnych ze wskazaniem danych kontaktowych stanowisk dyspozytorów medycznych i lekarzy koordynatorów ratownictwa medycznego	464
8. Współpraca jednostek systemu z jednostkami współpracującymi z systemem, o których mowa w art. 15 ustawy, w szczególności informacje dotyczące:	475
a) procedury współpracy	475
b) sposób wspólnych ćwiczeń, analizy działań ratowniczych i koordynowania działań ratowniczych w przypadku różnego rodzaju zdarzeń.....	477
c) kompetencje i tryb podejmowanych działań,	478
d) obieg i wymiana informacji.....	479
9. Jednostki współpracujące z systemem, o których mowa w art. 15 ustawy z dnia 8 września 2006 r. o Państwowym Ratownictwie Medycznym	480
10. Informacje na temat zatwierdzonych przez Wojewodę kursów w zakresie kwalifikowanej pierwszej pomocy, w szczególności wskazanie danych identyfikujących podmiot prowadzący kurs kwalifikowanej pierwszej pomocy.....	503
11. Informacja na temat personelu pracującego w jednostkach systemu	505

Rys. 11. Rozmieszczenie funkcjonujących ZRM.....	180
Rys. 12. Rozmieszczenie baz Śmigłowcowej Służby Ratownictwa Medycznego (HEMS).....	191
Rys. 13. Lokalizacja szpitalnych oddziałów ratunkowych	196
Rys. 14. Organizacja działania systemu	259
Rys. 15. Organizacja działania systemu	283
Rys. 16. NZOZ Szpital Powiatowy w Aleksandrowie Kujawskim - rozmieszczenie na mapie	301
Rys. 17. Regionalny Szpital Specjalistyczny w Grudziądzu - rozmieszczenie na mapie	314
Rys. 18. Wojewódzka Stacja Pogotowia Ratunkowego w Bydgoszczy - rozmieszczenie na mapie.....	328
Rys. 19. Samodzielny Publiczny ZOZ w Chełmnie - rozmieszczenie na mapie	337
Rys. 20. Szpital Powiatowy Sp. Z o.o. Chełmża - rozmieszczenie na mapie	343
Rys. 21. Szpital Powiatowy Sp. Z o.o. Golub-Dobrzyń - rozmieszczenie na mapie	349
Rys. 22. Publiczny Specjalistyczny ZOZ Inowrocław - rozmieszczenie na mapie	358
Rys. 23. Samodzielny Publiczny ZOZ Koronowo - rozmieszczenie na mapie.....	364
Rys. 24. Samodzielny Publiczny ZOZ Lipno - rozmieszczenie na mapie	372
Rys. 25. Samodzielny Publiczny ZOZ Mogilno - rozmieszczenie na mapie	380
Rys. 26. NZOZ „Nowy Szpital w Nakle i Szubinie” - rozmieszczenie na mapie.....	389
Rys. 27. Samodzielny Publiczny ZOZ Radziejów - rozmieszczenie na mapie.....	396
Rys. 28. Samodzielny Publiczny ZOZ Rypin - rozmieszczenie na mapie	402
Rys. 29. NZOZ „Nowy Szpital” Sp. Z o.o. Świecie - rozmieszczenie na mapie	409
Rys. 30. Wojewódzka Stacja Pogotowia Ratunkowego Toruń - rozmieszczenie na mapie	420
Rys. 31. Szpital Tucholski Sp. Z o.o. NZOZ Szpital powiatowy - rozmieszczenie na mapie	426
Rys. 32. ZOZ Szpital Powiatowy Wąbrzeźno - rozmieszczenie na mapie	432
Rys. 33. Szpital Powiatowy NZOZ „NOVUM-MED.” Sp. Z o.o. - rozmieszczenie na mapie	439
Rys. 34. SP ZOZ Stacja Pogotowia Ratunkowego Włocławek - rozmieszczenie na mapie.....	449
Rys. 35. Pałuckie Centrum Zdrowia Żnin- rozmieszczenie na mapie	456
Rys. 36. Organizacja działania systemu	463
Rys. 37. Organizacja działania systemu	479

Tabela 18. Rejony operacyjne i miejsca stacjonowania zespołów ratownictwa medycznego	150
Tabela 19. Zespoły ratownictwa medycznego włączone do systemu Państwowe Ratownictwo Medyczne – stan na dzień 01.01.2011 r.	159
Tabela 20. Liczba zespołów ratownictwa medycznego.	169
Tabela 21. Lokalizacja zespołów ratownictwa medycznego w 2011r	174
Tabela 22. Rejony operacyjne i liczba Zespołów Ratownictwa Medycznego	181
Tabela 23. Liczba i rodzaj dodatkowych zespołów możliwych do uruchomienia w wypadkach zdarzeń o charakterze nadzwyczajnym	189
Tabela 24. Wykaz Lotniczych Zespołów Ratownictwa Medycznego stacjonujących w województwie kujawsko-pomorskim i województwach ościennych	190
Tabela 25. Szpitalne oddziały ratunkowe stan na dzień 1.01.2011r.	194
Tabela 26. Dane dotyczące szpitalnych oddziałów ratunkowych.	197
Tabela 27. Zakłady opieki zdrowotnej posiadające szpitalny oddział ratunkowy spełniający wymagania określone w rozporządzeniu Ministra Zdrowia z dnia 15 marca 2007 r. w sprawie szpitalnego oddziału ratunkowego.....	205
Tabela 28. Zakłady Opieki Zdrowotnej posiadające szpitalny Oddział ratunkowy nie spełniający wymagań określonych w rozporządzeniu Ministra Zdrowia z dnia 15 marca 2007 roku w sprawie szpitalnego oddziału ratunkowego (Dz. U. Nr 55, poz.365)	206
Tabela 29. Organizacja szpitalnych oddziałów ratunkowych zgodnie z wymaganiami zawartymi w Rozporządzeniu Ministra Zdrowia z dnia 15 marca 2007 r. w sprawie szpitalnego oddziału ratunkowego (Dz. U. nr 55, poz. 365).....	220
Tabela 30. Centra urazowe stan na dzień 1.01.2011r.....	238
Tabela 31. Wykaz szpitali udzielających świadczenia zdrowotne niezbędne dla ratownictwa medycznego	239
Tabela 32. Dane dotyczące jednostek organizacyjnych szpitali wyspecjalizowanych w zakresie udzielania świadczeń zdrowotnych niezbędnych dla ratownictwa medycznego.....	250
Tabela 33. Lokalizacja wywołań (obszarów wyjazdowych) dla zespołów ratownictwa medycznego pod numerem stacjonarnym 999	260
Tabela 34. Lokalizacja wywołań (obszarów wyjazdowych) dla jednostki straży pożarnej pod nr stacjonarnym 112.....	273
Tabela 35. Rejony operacyjne i liczba zespołów ratownictwa medycznego województwo kujawsko-pomorskie	287
Tabela 36. Wykaz dysponentów jednostek i dyspozytorów medycznych	292
Tabela 37. Liczba interwencji przekroczenia ustawowych norm czasowych – Aleksandrów Kujawski.	302
Tabela 38. Liczba interwencji przekroczenia ustawowych norm czasowych – Grudziądz.....	315
Tabela 39. Liczba interwencji zespołów ratownictwa medycznego w 2009r. roku w rozbiciu na rodzaje wyjazdów	320
Tabela 40. Liczba interwencji zespołów ratownictwa medycznego w 2009r. w rozbiciu na rodzaje wyjazdów	329
Tabela 41. Liczba interwencji zespołów ratownictwa medycznego w 2009r. w rozbiciu na rodzaje wyjazdów	336
Tabela 42. Liczba interwencji zespołów ratownictwa medycznego w 2009r. w rozbiciu na rodzaje wyjazdów	342
Tabela 43. Liczba interwencji zespołów ratownictwa medycznego w 2009r. w rozbiciu na rodzaje wyjazdów	348

Tabela 44. Liczba interwencji zespołów ratownictwa medycznego w 2009r. w rozbięciu na rodzaje wyjazdów	357
Tabela 45. Liczba interwencji zespołów ratownictwa medycznego w 2009r. w rozbięciu na rodzaje wyjazdów	363
Tabela 46. Liczba interwencji zespołów ratownictwa medycznego w 2009r. w rozbięciu na rodzaje wyjazdów	371
Tabela 47. Liczba interwencji zespołów ratownictwa medycznego w 2009r. w rozbięciu na rodzaje wyjazdów	379
Tabela 48. Liczba interwencji zespołów ratownictwa medycznego w 2009r. w rozbięciu na rodzaje wyjazdów	388
Tabela 49. Liczba interwencji zespołów ratownictwa medycznego w 2009r. w rozbięciu na rodzaje wyjazdów	395
Tabela 50. Liczba interwencji zespołów ratownictwa medycznego w 2009r. w rozbięciu na rodzaje wyjazdów	401
Tabela 51. Liczba interwencji zespołów ratownictwa medycznego w 2009r. w rozbięciu na rodzaje wyjazdów	408
Tabela 52. Liczba interwencji zespołów ratownictwa medycznego w 2009r. w rozbięciu na rodzaje wyjazdów	419
Tabela 53. Liczba interwencji zespołów ratownictwa medycznego w 2009r. w rozbięciu na rodzaje wyjazdów	425
Tabela 54. Liczba interwencji zespołów ratownictwa medycznego w 2009r. w rozbięciu na rodzaje wyjazdów	431
Tabela 55. Liczba interwencji zespołów ratownictwa medycznego w 2009r. w rozbięciu na rodzaje wyjazdów	438
Tabela 56. Liczba interwencji zespołów ratownictwa medycznego w 2009r. w rozbięciu na rodzaje wyjazdów	448
Tabela 57. Liczba interwencji zespołów ratownictwa medycznego w 2009r. w rozbięciu na rodzaje wyjazdów	455
Tabela 58. Wykaz teledresowy powiatów i gmin ościennych województw mogących współpracować w ramach działań operacyjnych zintegrowanego systemu Państwowe Ratownictwo Medyczne	464
Tabela 59. Wykaz teledresowy powiatów i gmin województwa kujawsko-pomorskiego mogących współpracować w ramach działań operacyjnych zintegrowanego systemu państwowego ratownictwa medycznego	470
Tabela 60. Jednostki PSP w KSRG	480
Tabela 61. Jednostki OSP w KSRG	482
Tabela 62. Jednostki Policji	491
Tabela 63. Wodne Ochotnicze Pogotowie Ratunkowe	500
Tabela 64. Jednostki społecznych organizacji ratowniczych	501
Tabela 65. Ewidencja podmiotów prowadzących kurs w zakresie kwalifikowanej pierwszej pomocy na terenie województwa kujawsko-pomorskiego	503